Redacția și administrația: str. Vasile Conta nr. 16, tel. 11.10.05, interurban 72 și 286. Telex: sportrom buc. 180.

PROLETARI DIN TOATE ȚĂRILE, UNIȚI-VĂ!

sportul

4 pagini 30 bani

Anul XXIV Nr. 109 (5543)

Vineri 1 martie 1968

ZIAR AL CONSILIULUI NAȚIONAL PENTRU EDUCAȚIE FIZICĂ ȘI SPORT

Spadasinul Anton Pongrat (dreapta) — una din speranțele noastre la „internaționalele" de spadă care încep astăzi în sala Floreasca

Foto: VASILE BAGEAC

„INTERNAȚIONALELE" DE SPADĂ ALE ROMÂNIEI

AZI: primele asalturi și, poate, primele surprize...

Așadar, de astăzi și pînă duminică inclusiv, în sala Floreasca, pe 6 planșe concomitent, vor avea loc întrecerile de spadă din cadrul „internaționalelor" României, Plasat în plin sezon competițional, concursul de spadă de la București este deosebit de important pentru toate loturile țărilor participante. În principal, fiindcă este vorba de un excelent prilej de verificare a posibilităților în vederea principalului examen sportiv al anului — J.O. din Mexic. Aceasta explică și faptul că în capitala țării noastre au făcut deplasarea o serie de sportivi dintre cei mai reputați. În ce-i privește pe sportivii noștri, ei vor căuta să forțeze — și cu acest prilej — „porțile" arenei internaționale.

În prima zi vor avea loc asalturile din cadrul turneului individual. Dimineața, de la ora 9, sînt programate întrecerile pentru turul I. În jurul orei 11,30, cei rămași în competiție vor trage în turul II. După amiază — de la ora 17,30 — vor fi cunoscuți finaliștii.

Mîine de la ora 10 se va trage finala probei individuale, cu participarea primilor 8 trăgători. Apoi, după-amiază, vor intra în competiție și echipele: turul I de la ora 16,30 și turul II de la ora 18,30.

În fine, duminică se vor desfășura ultimele tururi la echipe (turul III de la ora 9, turul IV de la ora 11 și turul V de la ora 17).

La „internaționale" este certă participarea spadasinilor care au întreprins un turneu în Cuba (Pongrat, Al. Istrate, Duțu). Ei se vor înapoia în Capitală, astăzi în jurul orei 17.

Noul bazin de înot completează arhitectura încîntătoare a Clujului și vine să umple un gol în viața sportivă a orașului de pe Someș. Folosirea mai rațională (și mai intensă!) a acestei baze sportive moderne va da fără îndoială impuls natației clujene.

Foto: A. TRANDAFIRESCU

DAN CRISTEA ȘI MIHAELA SANDU — CAMPIONI NAȚIONALI LA SLALOM SPECIAL

La 10 ani distanță, juniorul Cristea l-a imitat pe juniorul Tăbăraș...

POIANA BRAȘOV, 29 (prin telefon, de la trimisul nostru). — Noul campion de seniori al României la slalom special este juniorul **Dan Cristea.** Performanța sa nu constituie o surpriză, rezultatele anterioare anunțînd că tînărul reprezentant al Clubului sportiv Sinaia (de fapt, a învățat și a practicat schiul la Bușteni, dar, întrucît asociația sportivă locală **Caraimanul** nu are la inimă acest sport...) va fi capabil să cucerească supremația în schiul românesc. A făcut acest lucru cu brio astăzi (n.r. ieri) pe pîrtia din Kantzel, întrecînd de o manieră categorică pe toți seniorii, mulți cu veleități la titlu. Interesant este că faptul s-a petrecut la 10 ani după cîștigarea aceleiași probe de către juniorul **Cornel Tăbăraș.** Acum, multiplul nostru campion, deși a concurat excelent, mai ales în manșa secundă, a trebuit să cedeze în fața reprezentantului noii generații. Nu i-a fost ușor, dar amintirea satisfacției avute în condiții asemănătoare acum un deceniu (rivalii îi erau Bîră, Cristoloveanu și Pandrea) și, desigur, spiritul de sportivitate care-l caracterizează, l-au făcut să fie primul care să-l felicite pe **Dan Cristea.** Remarcabil s-a comportat și **Gheorghe Bălan,** clasat pe locul III, în ciuda faptului că... bocancii săi au împlinit al 8-lea an de concurs, iar schiurile nu au fost nici ele dintre cele mai bune.

Proba — desfășurată în manșa întîi pe o vreme frumoasă, dar într-a doua pe o ceață în valuri care a stînjenit mai mult sau mai puțin pe unii concurenți, și pe o zăpadă înghețată — nu a avut momente mult ieșite din comun. Cristea a obținut cel mai bun timp în manșa I (marcată de antrenorul Ion Casa) făcînd o cursă într-un ritm impresionant. Surpriza în această manșă a produs-o Mircea Ene (al doilea timp), care ne-a reamintit că acum cîțiva ani era considerat o mare speranță. În manșa a II-a (marcată de antrenorul federal Ion Berindei) Tăbăraș și Bălan au aruncat în luptă toată capacitatea lor tehnică, tactică și fizică au obținut timpuri bune, dar... zadarnic. Imbatabil, Cristea a șerpuit cu mai multă eficacitate printre porți și a smuls și de această dată cîteva zecimi de secundă, acumulînd în final avansul necesar victoriei. În rest, nimic deosebit, în afara descalificării (pentru porți „lăsate") a doi dintre favoriți, Gohn și Munteanu.

La fete, **Mihaela Sandu** a fost detașat superioară, dar o impresie plăcută ne-a lăsat și **Ioana Belu,** care prin locul secund a obținut un rezultat remarcabil.

GH. CINCU

Vineri, pe pîrtia Sulinar, se dispută probele masculină și feminină de slalom uriaș.

D. STANCULESCU

Gheorghe Cîncu și Marcela Leampă — campioni naționali

(Citiți în pagina a 2-a cronicile și rezultatele probelor de fond ale campionatelor naționale de schi).

Rezultate tehnice: SENIORI — 1. **Dan Cristea** (Clubul sportiv Sinaia) 74,60 (37,56+37,04) — **campion național pe 1968;** 2. **Cornel Tăbăraș** (Clubul sportiv Sinaia) 75,56 (38,31+37,25); 3. **Gheorghe Bălan** (A.S.A. Brașov) 76,90 (39,42+37,48); 4. **Mircea Ene** (Steagul roșu Brașov) 77,84; 5. **Gheorghe Vulpe** (Clubul sportiv

(Continuare în pag. a 2-a)

SECȚIA MODEL

În evidența federației noastre de atletism figurează înscrise la capitolul „afilieri" mai bine de 1 300 de secții din cluburi și asociații. Dar abordînd în orice discuție această chestiune, fiecare dintre activiștii F.R.A. îți va spune că, de fapt, doar vreo 50 dintre acestea pot fi considerate ca avînd o activitate cît de cît mulțumitoare. Procentul este total nesatisfăcător pentru situația actuală a atletismului nostru, pentru perspectivele sale imediate și viitoare, cu atît mai mult cu cît, cel puțin pînă la ora actuală, noi nu avem încă măcar o singură secție-model de atletism.

Printr-o secție-model înțelegem un colectiv de muncă complex, cu atleți clasificați în categoriile I, a II-a, a III-a, cu un mare număr de juniori mari și mici, cu grupe de copii, cu sportivi la toate cele 36 de probe, cu antrenori pe specialități, cu medici etc. Din acest punct de vedere trebuie să recunoaștem că nici Dinamo, Steaua, Rapid sau I.C.F., considerate drept cele mai puternice colective atletice, nu răspund acestor cerințe. Cu cîțiva ani în urmă se încercase la Timișoara, prin constituirea clubului atletic Banatul, crearea unei asemenea asociații, dar clubul a fost desființat și fărîmițat în nici nu știm cîte alte unități mici înainte de a se culege roadele muncii. O asemenea secție se încearcă a se înființa acum în Capitală, prin constituirea Clubului atletic universitar, care ar urma să-i reunească pe cei mai buni atleți studenți de la institutele și facultățile bucureștene. Trecîndu-se peste greutățile inerente începutului de drum și avînd mai multă răbdare (aceasta nu exclude perseverența în căutarea continuă), avem convingerea că activitatea noului club, în fapt a noii secții, va fi în final încununată de succes.

În altă ordine de idei, vorbind despre secții, despre cele considerate ca avînd, cît de cît, o activitate concretă, vom constata că acestea nu pot și nu vor putea depăși un anumit plafon valoric datorită unei situații complexe (din punct de vedere organizatoric, administrativ și tehnic), caracterizată prin dispersarea forțelor, risipirea eforturilor, fărîmițarea preocupărilor, ceea ce înseamnă de cele mai multe ori și în cele mai multe cazuri, o muncă lipsită de perspectivă. Căci, așa cum este astăzi organizat atletismul nostru, în special la nivelul unor localități, nu există premisele saltului de calitate, pe toate planurile, pe care-l așteptăm de atîția ani.

Dificilele de activitate din ce în ce mai bune create — în ultima vreme — atletismului, apare limpede (deși contradictoriu) că menținîndu-se formele organizatorice existente nu se vor putea înregistra progresele dorite. Cîteva exemple în această direcție.

La Cluj, nu cu prea multă vreme în urmă o citadelă a atletismului nostru, ființează astăzi mai multe secții de atletism: C.S.M. (2 antrenori cu normă întreagă și alți 3 cu cîte o jumătate de normă), Universitatea (2 și, respectiv 1), Școala sportivă (2, 3), Liceul Nicolae Bălcescu, cu program de educație fizică (3, 0), Politehnica (1, 0), I.M.F. (1, 0), Agronomia (1, 0), dar și încă altele, fiecare cu o activitate oarecare. În medie există 30 de atleți legitimați pentru fiecare secție, ceea ce — evident — este foarte, foarte puțin. Dacă în locul atîtor secții cu efective subțiri s-ar constitui doar UNA, ce forță atletică s-ar naște la Cluj, cu cei peste 300 de atleți, cu mai mult de 15 antrenori care ar lucra exclusiv în specialitatea proprie, cu medici, cu personal de întreținere a bazelor sportive etc.

Situația este identică și la Oradea, Constanța, Ploiești, Timișoara, Brașov, Craiova, ca și în unele dintre numeroasele secții atletice din București.

Comasarea acestor secții și crearea altora, puternice în adevăratul sens al cuvîntului, nu este, desigur, o operație ce poate fi realizată printr-o simplă trăsătură de condei, dar nici o acțiune imposibil de realizat. Cu o singură condiție: această grupare de energii și de preocupări să se facă cu tot simțul de răspundere, cu dorința sinceră ca atletismul să fie slujit cu toate forțele, cu ambiție și seriozitate, așa cum i se cuvine. Procedîndu-se astfel, avem convingerea că rezultatele bune nu vor întîrzia să apară. Ceea ce, de fapt, dorim cu toții.

Romeo VILARA

LA TORINO,

O NOUĂ EDIȚIE A „C.C.E." LA FLORETĂ FETE

Echipa Steaua aspiră — ca și în anii precedenți — la un loc fruntaș

13 echipe feminine de floretă iau astăzi startul în „Cupa campionilor europeni". Printre acestea se află și campioana României, formația Steaua București.

În continuarea întrecerilor pentru „C.C.E.", în zilele de 2 și 3 martie, se va desfășura — tot la Torino — tradiționalul concurs internațional de floretă fete, dotat cu „Cupa Martini". Vor lua parte peste 200 de sportive din aproape toate țările continentului. Reamintim că la ultima ediție a acestui concurs, una din floretistele României, Ileana Drîmbă, a reușit să se claseze pe locul 2, după reputata trăgătoare, Antonella Ragno.

Fază din meciul Agronomia Cluj — Petrol-Geologie București: atac la poarta bucureștenilor

Foto: F. BRANDRUP

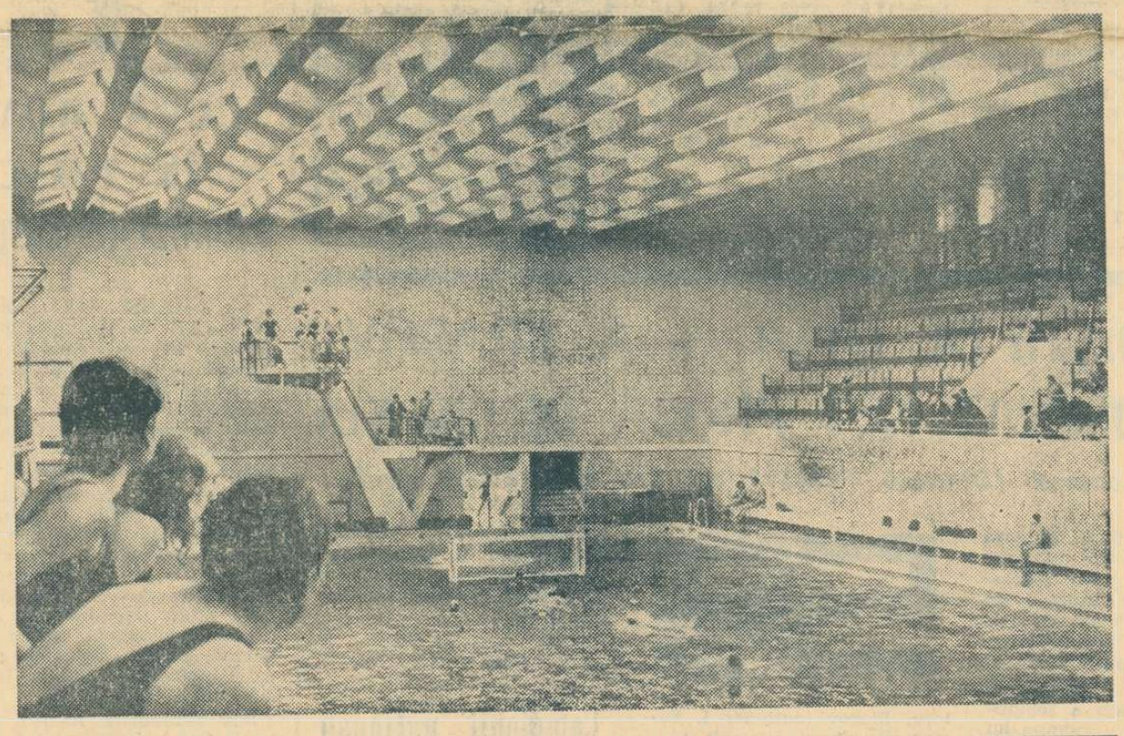

CLASAMENTELE CELOR MAI BUNI JUCĂTORI EUROPENI DE TENIS DE MASĂ

Conform tradiției, cu două luni înaintea campionatelor continentale, Uniunea Europeană de Tenis de Masă a făcut cunoscute clasamentele individuale (femei și bărbați) pe baza cărora vor fi stabiliți favoriții (capii de serii) la tragerea la sorți fixată pentru simbătă 23 martie, la Lyon. Forul de conducere al tenisului de masă din Europa a anunțat, totodată, că pînă atunci, în aceste clasamente pe care le publicăm, s-ar mai putea opera unele modificări, în funcție de competițiile care vor mai avea loc.

Femei: 1. Rudnova, 2. ALEXANDRU, 3. Grinberg, 4. Wright, 5. Luzova, 6. Geissler, 7. Jurik, 8. Simon, 9. Koczian, 10. Ressler, 11. Bucholz, 12. MIHALCA, 13. Karlikova, 14. Pirc, 15. Hovestadt, 16. Vostova; **bărbați:** 1. Gomoskov, 2. Schöler, 3. Stanek, 4. Johansson, 5. Miko, 6. Belezneai, 7. Neale, 8. Alser, 9. Kollarovicz, 10. Amelin, 11. Șurbek, 12. GIURGIUCĂ, 13. Korpa, 14. Sarkhojan, 15. Rozsas, 16. Bőrzei. Este pentru prima oară cînd, în istoria acestui gen de clasamente, deținătorii titlurilor de campioni — în speță Maria Alexandru și Kjell Johansson — nu ocupă, automat, locul I.

★

Rezultate din „C.C.E.", masculin: sferturi de finală: Solvesborgs (Suedia) — Post Augsburg (RFG) 5—0, Olympia Ljubljana — Vasutas Budapesta 5—1; **femei, sferturi de finală:** Keiserberg (RFG) — Novi Sad 5-2.

Liga europeană: Ungaria cu Austria 7—0, Olanda 7—0, Anglia 4—3, U.R.S.S. cu Ungaria 5—2, Olanda 7—0, R.F. a Germaniei 5—2, Anglia cu Olanda 7—0, Austria 6—1, R.F. a Germaniei 6—1, Austria — Olanda 7—0, Cehoslovacia cu Anglia 5—2, Olanda 7—0, Austria 7—0, Ungaria 4—3. În clasament conduce Cehoslovacia cu 8 p., urmată de U.R.S.S. (6 p), Anglia (6 p), Ungaria (6 p), Austria (2 p), R.F. a Germaniei (0 p), Olanda (0 p).

24 ore

PATINATORI DE VITEZĂ ROMÂNI PESTE HOTARE

Confruntările internaționale ale patinatorilor de viteză continuă. Ieri au părăsit Capitala, cu destinația Berlin, sportivii Maria Tașnadi, Crista Tracher, Dan Lăzărescu, Ion Roșca, Andrei Okos, Victor Sotirescu și Horia Timiș pentru a participa la concursul dotat cu „Patina de aur". Patinatorii noștri sînt însoțiți de antrenorii Z. Szekely și E. Ulrich.

„CUPA DE IARNĂ" LA HANDBAL

Competiția de handbal a școlilor profesionale — „Cupa de iarnă" — a programat duminică șase întîlniri, în general foarte echilibrate după cum dovedesc înseși rezultatele înregistrate: Vulcan — Electromagnetica 17—17; Electroaparataj — Grivița roșie 21—14; I.R.A. — „23 August" 17—16; Constructorul — Autobuzul 14—14; U.M.E.B. — Prefabricate 20—11; Semănătoarea — Șc. profesională nr. 2 16—14.

„CUPA F.R.N." LA POLO

La Cluj au continuat întrecerile de polo din cadrul „Cupei F.R.N.". Iată rezultatele înregistrate: Oradea II — București juniori 7—6 (0-1, 1-2, 2-2, 4-1); Cluj II — Oradea 4—1 (2-1, 1-0, 1-0, 0-0).

P. RADVANI — coresp.

Citiți — în curînd — în sportul

JURNALUL IOLANDEI BALAȘ

● Confesiunile uneia dintre cele mai mari stele ale atletismului mondial.
● Un film sportiv declanșează o carieră fără precedent.
● Zece ani de victorii pe toate stadioanele lumii.
● Ultima ștachetă cade întotdeauna.

IERI, LA PATINOARUL „23 AUGUST"

Rezultate normale în campionatul de hochei

ASTĂ-SEARĂ, DOUĂ MECIURI INTERESANTE

Turul trei al campionatului republican de hochei pe gheață a programat joi, pe patinoarul „23 August" din Capitală, o nouă etapă. Iată o scurtă trecere în revistă a celor 3 jocuri.

DOAR CITE O REPRIZA

După ce în întîlnirea anterioară cu Dinamo București, hocheiștii de la Petrol-Geologie București au acționat doar o singură repriză de la egal cu valoroșii lor adversari, ieri ei au repetat figura și în partida cu Agronomia Cluj. Astfel, „geologii" au început promițător, au combinat frumos, terminînd prima repriză în avantaj (1—0) ca, în continuare, să cedeze pasul, lăsîndu-i pe clujeni să-și facă în voie jocul. Agronomia a cîștigat la un scor net și datorită plusului de cunoștințe tehnice care le-au permis să organizeze numeroase atacuri clare. Rezultatul: 12—1 (0-1, 7-0, 5-0) pentru Agronomia. Au marcat: G. Cozan (3), A. Cozan (2), Otvős (2), Gall, Erös, Gödri, Bartha, Naghi și, respectiv, Nuțu.

NICI UN ELIMINAT DINTRE DINAMOVIȘTI

Partida dintre Dinamo și Tîrnava Odorheiul Secuiesc, desfășurată după-amiază, s-a terminat — după cum era de așteptat — cu victoria bucureștenilor. Jocul a plăcut doar în prima repriză, cînd ambele echipe au acționat cu tot arsenalul cunoștințelor de care dispun. În continuare, însă, am asistat la un joc oarecum de studiu, în care dinamoviștii au reușit să înscrie aproape cînd au vrut, lăsîndu-ne impresia că adversarii lor se menajează pentru meciurile grele din etapele următoare. De altfel, în teren s-au rulat cam aceiași jucători, liniile „de elită" fiind mai puțin folosite.

Un fapt care merită a fi consemnat: dinamoviștii nu au avut nici un eliminat, iar adversarii lor au fost penalizați doar 4 minute de „odihnă".

Rezultatul final de 12—2 (2—1, 6—1, 4—0) a fost realizat de *Moiș* (2), *Boldescu* (2), *Texe* (2), *Hutanu* (2), *Basa, Papp, Pană,*

Tr. IOANIȚESCU

(Continuare în pag. a 8-a)

PRO ŞI CONTRA „SISTEMULUI ELVEŢIAN"

Organizatorii concursurilor de şah au de înfruntat în mod permanent două probleme dificile. Una este de ordin economic; din cauza ritmului vieţii moderne şi a obligaţiilor sociale se face din ce în ce mai puternic simţită necesitatea reducerii duratei concursurilor. Cu excepţia cîtorva maeştri profesionişti sau semiprofesionişti (Fischer, Larsen etc.) foarte puţini jucători pot să-şi întrerupă obligaţiile profesionale mai mult de o lună pe an. Aceasta este cu atît mai valabil pentru jucătorii amatori care n-au titluri internaţionale dar care, totuşi, ar dori să la parte, de exemplu, la campionatul naţional fără însă a fi obligaţi să lipsească prea mult de la locurile de muncă.

A doua problemă este aceea a combativităţii. Aşa cum am arătat într-un alt articol, maeştrii „profesionişti" imprimă concursurilor un ritm de desfăşurare „economic", cu numeroase remize mai mult sau mai puţin convenţionale, care să le permită participarea la un număr cît mai mare de competiţii internaţionale, evitînd oboseala excesivă. S-au încercat diferite sisteme pentru combaterea acestui fenomen contagios. Unul dintre ele a fost aplicat de către federaţia noastră la recentul turneu de antrenament al maeştrilor şi se aplică actualmente la turneul celor mai bune jucătoare din ţară, în curs de disputare.

În căutarea unei soluţii cît mai bune pentru ambele probleme, organizatorii şi-au aruncat privirile în ultimul timp spre vechiul şi mult discutatul „sistem elveţian" de disputare a concursurilor. Pentru a-i pune în temă pe cititori, iată — pe scurt — în ce constă el.

Prima caracteristică a „sistemului elveţian" este că permite participarea la concurs a unui număr mult mai mare de jucători decît concursurile obişnuite: între 40—60 (optim) şi 150! Aceasta se realizează de o manieră foarte simplă: indiferent de numărul participanţilor se dispută un număr limitat de partide, fixat de organizatori (între minimum 6 şi maximum 12). Desfăşurarea concursului nu este cunoscută dinainte, ca la turneele obişnuite, ci se fixează pentru fiecare rundă, prin tragere la sorţi. Astfel, după ce în prima rundă se joacă la fel ca în orice turneu obişnuit, în runda a doua cîştigătorii joacă între ei, cei care au făcut remiză între ei şi perdanţii la fel. În runda a treia lucrurile se complică: acum grupele celor care joacă între ei sînt fixate de punctaj (cei cu 2 puncte, cu 1½, cu 1, cu ½ şi cu 0 puncte). Pe măsură ce concursul progresează se creează diferenţieri tot mai mari de punctaj, numărul grupurilor de jucători cu acelaşi număr de puncte mărindu-se. În cazul cînd numărul jucătorilor dintr-o grupă este impar, sau dacă ei au jucat deja între ei (situaţia aceasta apare de obicei spre sfîrşitul concursului), atunci arbitrii aleg pentru completarea grupelor jucători din grupa imediat următoare. Culoarea este fixată de arbitri în aşa fel încît fiecare jucător să aibă (în măsura posibilului) un număr egal de partide cu albul şi cu negrul. Practic, aceasta este destul de greu de realizat şi uneori se întîmplă ca un jucător să trebuiască să joace mai multe partide la rînd cu aceeaşi culoare.

Care sînt avantajele şi dezavantajele „sistemului elveţian"? Din punctul de vedere al duratei, el este avantajos. Organizatorii au posibilitatea de a-l fixa limitele în raport cu mijloacele financiare de care dispun şi de probabilele disponibilităţi de timp ale participanţilor.

Plecînd de la aceste considerente, Federaţia de şah britanică organizează de mulţi ani campionatul naţional într-o singură etapă, cu 50—60 de participanţi, de obicei pe parcursul a 11 runde. Federaţia de şah din S.U.A. organizează pe lîngă campionatul „normal", cu un număr restrîns de participanţi cu calificare superioară, şi un aşa numit campionat „deschis" (Open-championship) la care poate lua parte oricine, plătind taxa de înscriere şi suportîndu-şi singur cheltuielile. Acest campionat deschis se dispută după „sistemul elveţian", este dotat cu premii mari şi atrage regulat un număr foarte mare de participanţi (de obicei 150).

Succesul înregistrat de organizatori cu aceste campionate a tentat şi alte federaţii, mai „conservatoare". Astfel, a constituit o mare surpriză faptul că ultimul campionat al Uniunii Sovietice, disputat la Harkov în decembrie trecut, s-a disputat după „sistemul elveţian", cu 136 de participanţi şi a dat loc unei lupte extrem de pasionante, de-a lungul celor 11 runde ale sale.

Aci ajungem la un alt avantaj al „sistemului elveţian". Datorită faptului că nimeni nu şie cu cine va avea de jucat în rundele următoare, tactica remizelor convenţionale nu mai merge.

La „elveţian" trebuie să joci la cîştig cu orice preţ dacă vrei să intri în plutonul fruntaş. Deci, fără punctaje speciale sau alte constrîngeri, jucătorii sînt determinaţi de către însăşi natura sistemului să fie combativi.

Desigur, nu totul este perfect în acest sistem. În primul rînd, foarte mulţi jucători obiectează împotriva faptului că tragerea la sorţi favorizează pe unii (care capătă adversari mai slabi). Această obiecţie este corectată de faptul că de obicei primii 10—12 clasaţi ajung întotdeauna să joace între ei. Mai neplăcut, din punct de vedere organizatoric, este faptul că toate partidele unei runde trebuie să se termine în mod obligatoriu înainte de începerea rundei următoare, altfel nu se poate face tragerea la sorţi. Deci, partidele întrerupte trebuie să se dispute neapărat în dimineaţa rundei următoare, ceea ce face ca ritmul concursului să fie dificil, iar uneori, în cazul cînd o partidă nu se termină totuşi, să fie nevoie chiar de adjudecare.

Un alt defect al sistemului, pe care l-am amintit, este dificultatea formării perechilor, în special în ultimele runde, cînd aproape toţi jucătorii, de exemplu în grupa fruntaşă, au jucat între ei. Alegerea adversarilor din grupa imediat următoare, prin tragere la sorţi (sau conform unor anumite reguli, destul de complicate) poate da loc la nemulţumiri.

Cam acestea ar fi, în linii mari, avantajele şi dezavantajele sistemului. Se pune întrebarea: ce prevalează — durata scurtă şi mărirea combativităţii, sau micşorarea relativă a obiectivităţii rezultatelor?

Numeroasele experienţe făcute arată că, în general, şi la „sistemul elveţian" tot cei mai buni cîştigă. Rămîne de văzut dacă aplicarea lui pe scară mare (dat fiind că necesită un corp de arbitri foarte competenţi) n-ar fi folositoare şi la noi, pentru rezolvarea problemelor enunţate la începutul acestui articol. Şi, ne întrebăm dacă „sistemul elveţian", eventual îmbunătăţit şi adaptat, n-ar constitui o formulă competiţională interesantă şi pentru alte sporturi.

ŞAH pentru TOŢI

MIC LEXICON ŞAHIST

CALITATE — Termen specific şahist. A cîştiga sau a pierde calitatea înseamnă a obţine (sau a da) un turn pentru o figură uşoară (cal sau nebun).

CANAL (Varianta) — Sacrificiu de figură bine cunoscut în jocul celor doi cai, introdus de maestrul peruvian Esteban Canal la turneul de la Merano 1924 (1.e4 e5 2.Cf3 Cc6 3.Nc4 Cf6 4.d4 e:d4 5.0—0 C:e4 6.Te1 d5 7.Cc3 !?) Negrul se apără cu succes prin 7...d:c3 8.N:d5 Ne6! 9.N:e4 Nb4! 10. De2 c:b2 11. N:b2 N:e1! 12. T:e1 0—0 13. Db5 h6 14. Na3 Te8 15. D:b7 Nd5! (Mikkov—Arulaid, campionatul Estoniei 1960).

CAPABLANCA y Graupera, Raul—José (1888—1942) — unul dintre cei mai mari jucători de şah din toate timpurile. Campion mondial între 1921—1927, în urma victoriei repurtate asupra lui Lasker, la Havana în 1921 (4:0 şi 10 remize). Cele mai mari succese: locul I la San Sebastian 1911, Londra 1922, New York 1927, Berlin 1928, Moscova 1936, Notthingham 1936. Victorii în meciuri la Marshall (8:1 şi 14 remize), Kostici (5:0) Euwe (2:0 şi 8 remize).

CATALANA (Deschiderea) — Este o combinaţie originală între Gambitul Damei şi Sistemul Reti. Mutările ei constitutive sînt 1. d4 Cf6 2. c4 e6 3. g3 sau 3. Cf3 d5 4. g3. Denumirea acestei deschideri provine de la faptul că ea a fost jucată pentru prima oară de către Tartakower la turneul internaţional de la Barcelona, capitala Cataloniei, în 1929. Catalana este o deschidere modernă care permite albului să evite anumite apărări ale negrului (de exemplu Nimzovici) trecînd în variante favorabile din alte deschideri (de exemplu atacul Rubinstein din Apărarea Tarrasch.)

CENTRU — Poziţie a tablei de şah compusă din cîmpurile d4, e4, d5 şi e5. Nimzovici a introdus şi noţiunea de centru lărgit, care include şi cîmpurile care compun pătratul c3—c6—f6—f3. Importanţa centrului este foarte mare în partida de şah, deoarece piesele aflate pe cîmpurile centrale au o eficacitate mai mare decît cele aflate pe margine. Privitor la modul cum trebuie condusă lupta pentru stăpînirea centrului există mai multe concepţii. Cele mai importante sînt cea clasică (Tarrasch) care recomanda ocuparea centrului cu ajutorul pionilor şi cea modernă (Nimzovici, Reti, Tartakower) care susţine că centrul poate fi controlat şi de la distanţă cu ajutorul figurilor şi atacat cu pionii la momentul oportun.

CENTRAL (Gambitul şi Deschiderea) — Începuturi de partidă caracterizate prin mutările: 1. e4 e5 2. d4 e:d4 3. c3 (Gambitul) şi 3. D:d4 (Deschiderea).

CLASIFICARE — Ca în toate sporturile, şi în şah există sisteme de clasificare a jucătorilor, în ordinea forţei lor. Federaţia noastră a stabilit următoarele categorii de clasificare: maestru, candidat de maestru, categoriile I, II şi III. Federaţia internaţională (F.I.D.E.) acordă titlurile de maestru internaţional, mare maestru internaţional şi campion mondial (la bărbaţi, femei, juniori şi pe echipe). Categoriile de clasificare, atît în cadrul federaţiilor naţionale, cît şi în cadrul F.I.D.E., se acordă pe baza rezultatelor obţinute în concursuri, după anumite reguli.

O partidă din turneul maeştrilor

Alb: **D. Drimer**
Negru: **C. Radovici**

1.d4 d5 2.c4 c6 3.Cf3 Cf6 4.Cc3 g6 (De obicei mutarea aceasta se joacă după 4.e3) **5.Nf4** (Mai bine 5.c:d5 C:d5 6. e4 Cc7 7.Ne2 Ng7 8.h3! Najdorf — Rebizzo, Buenos Aires 1951) **5...Ng7 6.e3 0—0 7.h3 h6 8.Dd2 Ne6 9.c:d5 C:d5 10. C:d5 N:d5 11.Nd3 N:f3 12.g:f3 Cd7 13.e4!?** (În condiţiile lipsei de siguranţă a poziţiei regelui, înaintarea aceasta este legată de mari riscuri) **13.g5 14.Ne3 e5! 15.d5 c:d5 16.e:d5 f5!?** (Nu atît pentru prinderea nebunului, cît pentru a disputa adversarului superioritatea pe cîmpurile albe) **17.Db4 Cb6 18.d6 Rh8 19.N:b6 a:b6 20.h4?** (Albul a manevrat cu abilitate şi acum cu 20.Nb5, ameninţînd d6—d7, ar fi putut obţine un contrajoc foarte periculos. Atacul pe care-l iniţiază pe flancul regelui se dovedeşte insuficient şi permite negrului să organizeze o contraacţiune viguroasă în centru) **20...g:h4 21.Th3** (21.T:h4 e4!) **21...Tf6 22.T:h4** (Nici acum luarea aceasta nu e bună, dar albul nu prea avea de ales) **22...e4 23.Ne2 T:d6 24.Th3 De7 25.Db5 e3!** (Acum toate liniile se deschid şi poziţia regelui alb nu mai poate fi apărată) **26.D:f5 e:f2+ 27.R:f2 Nd4+ 28.Re1 De3 29.Td1 Te8 30.Db5 Nc3** ... **!** şi albul a cedat.

NOUTĂŢI TEORETICE!

Varianta dragonului în turneul de la Soussa

În turneul interzonal de la Soussa a fost jucată în cîteva partide controversata variantă „la modă" a dragonului. Aceste partide s-au început de fapt după mutările bine cunoscute: **1.e4 c5 2.Cf3 d6 3.d4 c:d4 4.C:d4 Cf6 5.Cc3 g6 6.Ne3 Ng7 7.f3 Cc6 8.Dd2 0—0 9.Nc4 Da5 10.0—0—0**

Din această poziţie a urmat:

Matanovici — Larsen: 10... C:d4 11.N:d4 Ne6 12.Nb3 b5 13.Rb1 b4 14.Cd5 N:d5 15.e:d5 Db5 16.The1 a5 17.De2 D:e2 18.T:e2 a4 19.Nc4 Tfc8 20.b3 Rf8 21.Td3 (Poate mai bine 21.g4, ca într-o partidă Tal — Hasin, 1961) 21...Tcb8 22.c3 a:b3 23.N:b3 b:c3 24.N:c3 h5. Remiză.

Byrne — Korcinoi: 10...Nd7 11.Rb1 Tfc8 12.Nb3 Ce5 13.h4 **C:c4** 14.N:c4 T:c4 15.Cb3 (Poate mai bine 15.h5 C:h5 16.g4 Cf6 17.Cb3 Dd8 18.e5 C:g4 19.f:g4 N:g4 20.Tde1 d:e5 cu joc complicat) 15...Da6 16. e5!? Ce8 17.Cd5 N:e5 18. C:e7+ Rf8 19.Cd5 Nf5 20. Nh6+ Cg7 21.Ce3 Tac8! 22. C:c4 T:c4 23.Tc1 Ta4 cu avantaj pentru negru.

Matulovici — Korcinoi: 10... Nd7 11.Rb1 Tfc8 12.Nb3 Ce5 13.h4 **b5** 14.Nh6 N:h6 15.D:h6 T:c3! 16.b:c3 D:c3 17.Ce2 Dc5 18.Cf4 Cc4 19.Cd5 C:d5 20. T:d5 Ca3+ 21.Rb2 Cc4+ 22. Rc1 Da3+ 23.Rd1 Db2 cu joc complicat. Negrul are compensaţie pentru calitatea sacrificată.

Rubrică de
S. SAMARIAN

ÎN 5 MINUTE!

Pentru a da mat în două mutări în această veche problemă a lui Th. Herlin e bine să vă amintiţi că pentru o săritură bună e întotdeauna nevoie de elan...

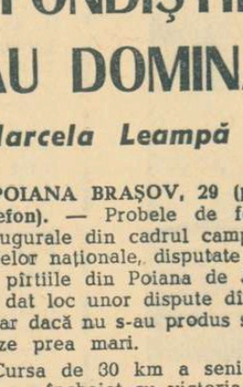

Soluţia: 1.De4-h1! Dama se dă înapoi pînă în colţul tablei pentru a putea răspunde cu mat la lovirea oricărui dintre turnuri (1...T:h8 2.D:h8 mat şi 1... T:a1 2.D:a1 mat) şi a împiedica în acelaşi timp conţinuarea 1...Ta6+ prin 2. T:a6+.

CUM AU EVOLUAT LUPTĂTORII NOŞTRI ÎN COMPETIŢIA DE LA PRAGA

Agenţiile de presă comunicau zilele trecute că luptătorii noştri ne-au onorat din nou, de astă dată, la concursul internaţional de la Praga. Telegramele consemnau cîştigătorii pe categorii şi clasamentul pe echipe. Atît. La înapoierea în ţară, antrenorul federal **Ion Corneanu** ne-a relatat o serie de impresii pe marginea acestei competiţii.

— Am dori să vă referiţi la gradul de dificultate a competiţiei.

— Faptul că Cehoslovacia a alinia prima garnitură, cea

Interviul nostru

secundă şi formaţia praghezâ Ruda Hvezda (organizatoarea concursului), ar fi suficient pentru a sublinia dificultatea întrecerilor. În plus, ea a fost sporită şi prin participarea puternicei echipe Dynamo Lukenvald, în rîndurile căreia au figurat şi cei mai buni sportivi de la Dynamo Berlin.

— V-am ruga să ne spuneţi cîteva nume...

— La Praga au evoluat, printre alţii, campionul european Pohl, Svek, Kubat şi Kment, medaliaţi la Jocurile Olimpice sau la campionatele mondiale, Puls, vicecampion european.

— Concursul s-a desfăşurat după toate uzanţele internaţionale?

— Nu. Cehoslovacii, în dorinţa de a verifica selecţionabilii olimpici au folosit un sistem de disputare puţin obişnuit în arena internaţională: turneu individual fără eliminare. Deci, fiecare sportiv a avut de susţinut cîte 3—4 meciuri zilnic, ceea ce se întîmplă foarte rar şi numai la J.O. şi C.M.

Trebuie să menţionez că a fost aplicat pentru prima dată noua formulă de arbitraj (în loc de 8, doar 8 arbitri), identică cu cea care va fi utilizată şi la Jocurile Olimpice din Mexic.

Alionescu va pleca din lateral într-un simplu Nelson — procedeu tehnic care convine luptătorilor cu bune calităţi fizice

— Cum au „mers" băieţii noştri?

— În prima zi ne-au dat mari emoţii, jumătate dintre ei pierzînd meciurile pe care le-au susţinut. Avînd însă o bună pregătire fizică, a doua zi ei au recuperat tot „terenul" pierdut. Referindu-mă la pregătirea fizică este necesar să precizez că acei care au luptat foarte dinamic au cîştigat. La Olimpiadă sînt convins că numai aşa se va ajunge la medalii. Dar să revin la întrebare. Buşoiu a avut cea mai bună comportare ţinînd seama de valoarea adversarilor din categoria sa. Stoiciu, deşi a stat anul trecut în afara lotului (măsură pe care am luat-o în urma unor abateri disciplinare), şi-a făcut o reintrare promiţătoare. Alionescu, pe care l-am introdus în ultimul moment în locul lui Baciu (trecut pe banca rezervelor), şi-a depăşit clar toţi adversarii. El este, de altfel, un luptător cu deosebite calităţi fizice. Martinescu n-a avut probleme, cîştigînd numai prin tuş. Cu mai multă atenţie, Enache, Popovici şi Ţăranu puteau ocupa primul loc. În sfîrşit, Gh. Gheorghe a făcut unele greşeli tactice şi chiar tehnice care l-au dus pe locul IV.

— Următoarea confruntare?

— Peste două săptămîni, cu redutabila selecţionată a R.S.S. Bieloruse.

Costin CHIRIAC

„CUPA ROMÂNIEI" ÎN POSESIA PRIMILOR DEŢINĂTORI

Nu o singură cupă, ci opt frumoase trofee au răsplătit pe învingătorii în această primă ediţie a întrecerii patinatorilor artistici, echivalentă — în multe privinţe — cu un campionat al ţării. Miercuri dimineaţa, la patinoarul Floreasca, într-un minunat decor însorit, competitorii la categoriile de juniori şi seniori s-au întrecut în ultima probă, decisivă, a figurilor libere.

Cu excepţia clasamentului la senioare, ordinea concurenţilor a suferit modificări importante, chiar pe primele locuri. Astfel, la juniori, campionul republican Dezideriu Czeisner a reuşit să refacă handicapul de 7,6 puncte, care-l separa de Mihai Popescu, după proba impuselor. De asemenea, în întrecerea junioarelor, Letiţia Păcuraru şi Anca Tănase, cu cele mai bune punctaje la libere, au depăşit-o pe Mariana Ionel în clasamentul final.

Iată rezultatele finale: JUNIORI. **Băieţi:** 1. D. Czeisner (Petrolul Braşov) 531,1 p; 2. M. Popescu (Constructorul) 524,6 p; 3. At. Bulete (Şcoala sportivă nr. 2) 444,8 p. **Fete:** 1. Constanţa Ionescu (Constr.) 549,3 p; 2. Letiţia Păcuraru (Dinamo) 529,1 p; 3. Anca Tănase (Şc. sp. 2) 525,0 p; 4. Mariana Ionel (Şc. sp. 2) 519,2 p; 5. Mariana Klöckner (Petr.) 498,2 p; 6. Cornelia Kovendi (Olimpia Cluj) 383,6 p; 7. Maria Naghi (Ol.) 328,4 p. **Perechi:** 1. Letiţia Păcuraru — Dan Săveanu (Din.) 72,6 p; 2. Luminiţa Ancuţa — Dezideriu Czeisner (Petr.) 65,1 p. SENIORI. **Băieţi:** 1. M. Stoenescu (Şc. sp. 2) 714,3 p; 2. D. Sandu (Constr.) 649,8 p; 3. D. Săveanu (Din.) 584,2 p; 4. E. Tăujan (ICF) 565,4 p. **Fete:** 1. Elena Moiş (ICF) 726,4 p; 2. Cristina Formagiu (Şc. sp. 2) 658,3 p; 3. Doina Ghişerel (Şc. sp. 2) 632,8 p; 4. Rodica Dîdă (ICF) 598,8 p; 5. Adina Caimacan (ICF) 565,3 p. **Perechi:** 1. Daniela Popescu — Marian Chiosea (ICF) 80,6 p; 2. Marinela Ciubucă — Carol Hertl (Petr.) 72,6 p.

Cîteva notaţii pe marginea acestei interesante competiţii, ni le rezervăm pentru o cronică viitoare. **(Rd. V.)**

La Cluj şi Tg. Mureş, astăzi încep turneele finale ale ultimei ediţii a „Cupei F. R. H."

CLUJ (prin telefon, de la trimisul nostru). La Cluj, turneul final al „Cupei F.R.H." pentru seniori este aşteptat cu mult interes. Acest interes este pe deplin justificat, ţinînd seama de faptul că vor evolua formaţii fruntaşe ale handbalului românesc: Steaua (care nu mai necesită recomandări), Dinamo Bacău, mereu în plutonul fruntaş al echipelor noastre, precum şi Politehnica Timişoara şi Universitatea Cluj, echipe valoroase, din rîndul cărora s-au ridicat multe elemente talentate. Au sosit şi cei cinci arbitrii delegaţi de F.R.H., iar Sala sporturilor şi-a terminat pregătirile în vederea acestei importante competiţii.

Întrecerile, care încep vineri după-amiază, se vor încheia peste două zile, cînd vom cunoaşte echipa cîştigătoare a trofeului.

C. ANTONESCU

TG. MUREŞ (prin telefon, de la trimisul nostru). Sala I.M.F. din Tg. Mureş va găzdui, începînd de astăzi, întrecerile finale ale tradiţionalei competiţii „Cupa F.R.H." rezervată echipelor feminine. Cele patru formaţii calificate (nu fără emoţii): Universitatea Bucureşti, Rulmentul Braşov, Textila Buhuşi şi Liceul nr. 4 Timişoara au sosit la Cluj, au făcut uşoare antrenamente de acomodare cu sala şi sînt gata de start. Publicul mureşan, bun cunoscător al acestui sport, aşteaptă cu nerăbdare evoluţia handbalistelor care au trecut cu succes toate fazele eliminatorii, iar acum îşi vor disputa întîietatea în ultimul act al acestei ediţii. Au sosit, de asemenea, şi arbitrii delegaţi, astfel că totul e gata pentru ca în cursul după-amiezei să putem asista la primele schimburi de pase din cadrul turneului.

Gh. RANGU

FOTBAL

AZI, ÎN CAPITALĂ

Constructorul — Farul Constanţa

Azi, un meci de rugby în Capitală, pe terenul Constructorul: o restanţă din etapa I a „Cupei de iarnă", competiţie organizată de către comisia de rugby din cadrul Consiliului pentru educaţie fizică şi sport al municipiului Bucureşti.

Se vor întîlni formaţiile de categoria A *Constructorul* (proaspăt reintrată în prima competiţie a ţării) şi *Farul Constanţa*. Un meci — în perspectivă — sub semnul echilibrului. O partidă în care cele două echipe au atu-uri diferite: Constructorul, o linie de treisferturi deosebit de mobilă, Farul — o înaintare masivă.

Meciul va începe la ora 16 şi va fi condus de *Fl. Tudorache*.

FONDIŞTII DE LA A. S. A. BRAŞOV AU DOMINAT NET PROBA DE 30 Km

Marcela Leampă (Dinamo Braşov) nu are nici acum rivale...

POIANA BRAŞOV, 29 (prin telefon). — Probele de fond inaugurale din cadrul campionatelor naţionale, disputate joi pe pîrtiile din Poiana de Jos, au dat loc unor dispute dîrze, chiar dacă nu s-au produs surprize prea mari.

Cursa de 30 km a seniorilor s-a încheiat cu victoria lui **Gh. Cîncu**, care-şi reeditează astfel succesul din proba similară de anul trecut. În general, întrecerea a fost dominată categoric de reprezentanţii A.S.A. Braşov (antrenori **M. Stuparu** şi **I. Cimpoia**), care au reuşit rara performanţă de a se clasa toţi 7 în primele 8 locuri. Se mai cuvine menţionată buna comportare a schiorilor de la Tractorul Braşov (antrenor **I. Sumedrea**), clasaţi onorabil. Surprinde, desigur, absenţa dinamoviştilor braşoveni. Explicaţia? Se pare că s-au păstrat pentru celelalte probe din campionat, întrucît au abandonat, în diferite porţiuni, cu toţii **(Dinu Petre, Gh. Vilmoş, Iosif Olteanu, Gh. Bădescu, Gh. Dihoi** şi **I. Ţeposu).**

Marcela Leampă (Dinamo Braşov) a dominat net, după cum era de aşteptat, cursa de 10 km a senioarelor. E adevărat că manifestă o formă bună, dar nici adversare nu are... Totuşi, **Eugenia Pivodă** (A.S.A. Braşov) manifestă un ascendent de formă care pare a o desemna, într-un viitor sperăm nu prea îndepărtat, drept urmaşă.

Vineri, pe trambulina mijlocie, se vor desfăşura întrecerile juniorilor pentru titlul la sărituri speciale.

CAROL GRUIA
coresp. principal

Rezultate tehnice: SENIORI. 30 km: 1. **Gheorghe Cîncu** (A.S.A. Braşov) 1h 57:40 — **campion naţional pe anul 1968;** 2. Nicolae Bărbăşescu (A.S.A. Braşov) 1h 58:12; 3. Stelian Drăguş (A.S.A. Braşov) 2h 00:01; 4. Gheorghe Cimpoia (A.S.A. Braşov) 2h 02:44; 5. Moise Stoian (A.S.A. Braşov) 2h 03:15; 6. Nicolae Sfetea (individual) 2h 03:42 (în ultimul tur conducea, dar, victimă a unui circel, a pierdut cîteva minute preţioase); 7. Dumitru Zangor (A.S.A. Braşov) 2h 04:50; 8. Gheorghe Cercel (A.S.A. Braşov) 2h 05:26; 9. Nicolae Sumedrea (Tractorul Braşov) 2h 06:13; 10. Marcel Cojan (Tractorul Braşov) 2h 08:48; SENIOARE, 10 km: 1. **Marcela Leampă** (Dinamo Braşov) 44,19 — **campioană naţională pe anul 1968;** 2. Eugenia Pivodă (A.S.A. Braşov) 46,21; 3. Doina Boboc (Dinamo Braşov) 48,05; 4. Adriana Barabaş (Tractorul Braşov) 48,12; 5. Vilma Bögözi (Dinamo Braşov) 48,41; 6. Lucia Barabaş (Tractorul Braşov) 48,43; 7. Maria Drăghici (A.S.A. Braşov) 49,15; 8. Gabriela Bighiu (I.C.F.) 57,23.

Campionii naţionali la slalom special

(Urmare din pag. 1)

Sinaia) 78,54; 6. **Benjamin Hajdu** (A.S.A. Braşov) 79,42; 7. **Virgil Brenci** (A.S.A. Braşov) 80,74; 8. **Ion Zangor** (A.S.A. Braşov) 81,10; 9. **Andrei Görög** (Politehnica Braşov) 81,66; 10. **Mihai Bucur** (Clubul sportiv Sinaia) 82,65; SENIOARE — 1. **Mihaela Sandu (Dinamo Braşov) 74,74 — campioană naţională pe anul 1968;** 2. **Ioana Belu** (Arhitectura Bucureşti) 76,54; 3. **Judith Tömöri** (Universitatea Cluj) 78,50; 4. **Georgeta Băncilă** (Dinamo Braşov) 81,55; 5. **Elena Neagoe** (I.C.F.) 81,72; 6. **Gizela Mores** (I.C.F.) 82,13.

DECADA CADOURILOR PENTRU FEMEI

28 februarie — 8 martie

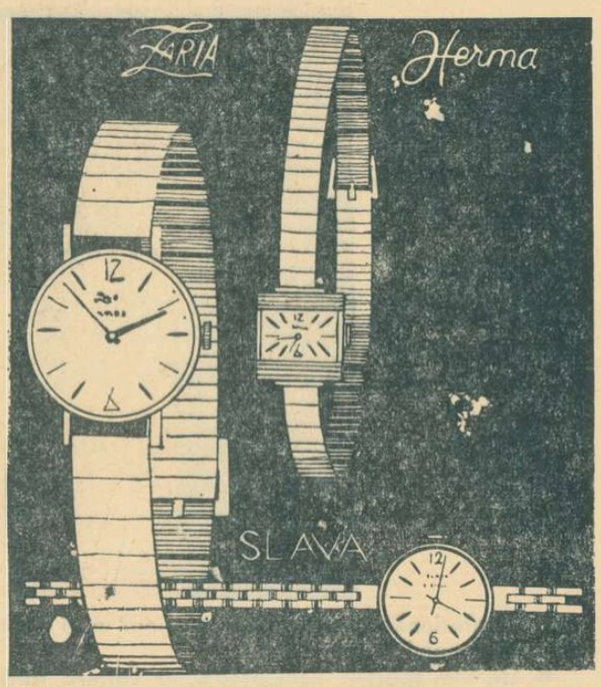

UN CADOU ÎNTOTDEAUNA APRECIAT:

Ceasul de mînă Zaria, preţul 355 lei
Ceasul de mînă Herma, preţul 787 lei
Ceasul de mînă Slava, preţul 465 lei

CONTRADICŢII SPORTIVE

Trăim vremuri contradictorii şi ce altceva ar putea veni mai mult în sprijinul afirmaţiei noastre decît sportul.

Există milioane de spectatori care preferă opera în locul simfoniilor, dar mai totdeauna fotbalul în locul operei.

Există literaţi care au păreri comune şi calme în legătură cu Frantz Kafka dar sînt în stare să se înjunghie discutînd despre Mateianu.

Am întîlnit în viaţa mea oameni care nu sufereau mirosul de brad tăiat, blondele — dar nici unul dintre ei nu îndrăznea să declare rituos, nu-mi place sportul!

Cunosc, în sfîrşit, cititori ai ziarului „SPORTUL" care, dînd cu ei de pămînt pentru că nu le susţine echipa favorită, îl împrumută după o clipă de la vecin, gîndindu-se că le-a scăpat vreo aluzie care i-ar mîngîia.

În numele sportului se fac adevărate isprăvi de eroism în ring şi pe stadioane, iar în culisele ringului şi ale stadioanelor cele mai cumplite afaceri soldate adesea cu victime.

Contradicţia merge pînă acolo încît, parafrazînd o cunoscută butadă literară, sute de mii de oameni fac sport fără să ştie şi — ceea ce e mai neplăcut — alte sute de mii îşi închipuie că-l fac dacă cei din jur îi aplaudă.

Dar prin sport se pot atinge nu numai culmile literaturii, muzicii şi eroismului ci şi cele ale legumiculturii.

Se ştie de pildă că iarna, roşiile se cultivă în sere. Dar pentru a obţine aceleaşi rezultate e suficient să se organizeze o competiţie de creştere

Dar, de fapt

inter-tomate. Nu e nevoie decît de un mic stadion, ridicat prin muncă voluntară, cîteva cabine în care să se dezbrace roşiile-jucători şi cîteva tribune de la care să le aclame roşiile-spectatori. Un asemenea stadion experimental e gata să intre în funcţie în comuna Izbiceni din judeţul Olt. Terenul, amenajat pentru fotbal uman, va fi consacrat de către conducerea C.A.P. din localitate pentatlonului tomat.

Dar nu totdeauna contradicţiile — asemenea celor care privesc bulionul — pot fi rezolvate prin decizii.

La Babadag, de pildă, contradicţia s-a născut între o pereche de mănuşi de box şi un autocamion pe butuci. Pentru a o rezolva, VIRGIL CONSTANTINESCU, activist sportiv şi totodată mecanic auto al Cooperativei „Viitorul", a spart peretele despărţitor dintre atelier şi sala de box silind mănuşile să iasă în drum spre satisfacţia autocamionului fără caroserie.

Şi, ceea ce e mai nostim, în tot şirul de contradicţii pe care sportul le naşte prin însăşi existenţa lui, e că aceşti pentatlonişti ai tomatelor, şi aceşti mici activişti sportivi care luptă împotriva pugilatului nu ştiu că există o lege, care interzice desfiinţarea unui teren (sală, stadion) de sport înainte de a se construi (oferi, amenaja) altul (alta)...

Ei nu recunosc nici măcar legea de sprijinire a activităţii sportive (la „Relonul"-Săvineşti asemenea hotărîri sînt la fel de străine conducerii administrative şi sindicale ca tehnica vînătorii de mamuţi).

Asemenea contradicţii depăşesc însă frontierele sportului. Ele intră într-un domeniu în care competiţiile au totdeauna un cîştigător sigur: cel al legilor de stat.

Camil BACIU
după corespondenţe de la
Emeric DEAK
Mircea CRUCEANU
Demostene MIHALCEA

fotbal

Un meci România – Olanda

A fost acceptată propunerea Federației de fotbal din Olanda privind disputarea unui meci amical între reprezentativele naționale A. Partida va avea loc la București, în ziua de 5 iunie a.c.

OMUL POTRIVIT LA LOCUL POTRIVIT

La realizarea unei bune activități fotbalistice sînt chemați să contribuie jucătorii, antrenorii, conducătorii echipelor, presa și în ultimă instanță, chiar opinia publică. Firește că fiecare din acești factori își are sfera sa de activitate, care însă nu este ruptă de a celorlalți. Aceste sfere se întrepătrund, răspunzînd în cele din urmă aceluiași deziderat : o bună activitate sportivă.

În acest angrenaj, rolul conducerii echipei de fotbal este deosebit de important, hotărîrile ei putînd determina întregul curs al activității fotbalistice la nivelul respectiv.

Așa fiind, este cît se poate de logic ca persoana conducătorilor de echipe să întrunească o serie de aptitudini fără de care, bineînțeles, nici activitatea lor și nici aceea a echipei ce o conduc nu pot avea bune rezultate.

Fac apel din nou la amintirile mele atît din vremea activității fotbalistice pe care am desfășurat-o pînă cu nu prea mult timp în urmă, cît și din timpul ce s-a scurs de atunci și în care n-am întrerupt contactul cu fotbalul.

Cred că bunele rezultate obținute de unele echipe românești de fotbal au avut la bază și munca, priceperea și entuziasmul unor conducători de care ne aducem aminte cu plăcere. Dar, nu o dată, am avut prilejul să constat că aptitudinile celor chemați să răspundă de viața unei echipe de fotbal nu sînt pe măsură a satisface cerințele de care ne ocupam la începutul articolului.

Și aceasta pentru că alegerea celor chemați să conducă diferite echipe de fotbal nu s-a făcut cu discernămîntul necesar, nu a avut la bază tocmai acele considerente de care aminteam. Simpla afinitate cu fotbalul, amintirile unui meci jucat în tinerețe cu echipa străzii sau a liceului, nu pot fi criterii care să determine numirea unui conducător. La fel, după cum, numai bunele intenții, ori competența deplină demonstrată în alte domenii nu pot asigura completarea fișei celui desemnat a fi promotorul activității specifice unei echipe de fotbal.

Această stare de lucruri antrenează după ea o suită întreagă de alte neajunsuri : măsuri neconforme cu necesitățile firești, reale și viabile ce se impun, imixtiuni în procesul de antrenament, în selecția și formarea echipelor.

Eforturilor și ideilor novatoare pe drumul ridicării calității fotbalului nostru este imperios necesar a li se adăuga și investirea în funcția de conducător al unei echipe de fotbal, a unor oameni pricepuți — în primul rînd pricepuți — și ale căror calități intelectuale, precum și morale să fie la nivelul acestor sarcini de răspundere.

În această ordine de idei mi se pare indicat a se face apel tocmai la acei care au trudit pe dreptunghiul verde, care cunosc tainele meseriei, sînt înarmați cu bune cunoștințe generale și profesionale, se bucură de o bună reputație în mijlocul celor din care s-au ridicat, reușind astfel să le fie portdrapelul de nădejde spre ridicarea măiestriei lor sportive. Desigur, promovările în aceste funcții *numai* pe baza activității anterioare din domeniul fotbalului nu este suficientă.

Este adevărat că ni se pot da exemple de conducători de echipe care nu au în urma lor, ca să spunem așa, un trecut sportiv, dar care au depus activități meritorii în slujba fotbalului. Aceștia rămîn doar excepții, excepții care și în acest domeniu nu vin decît să întărească regula.

Dragoș COJOCARU

O echipă românească la New York

În luna iulie va avea loc la New York un mare turneu internațional de fotbal. Organizatorii americani au invitat pînă în prezent cîte o echipă din R.F.G., Austria, Cehoslovacia și România. Federația noastră de specialitate a acceptat invitația, urmînd ca în funcție de buna comportare a echipelor în returul campionatului să stabilească formația ce va reprezenta fotbalul românesc la acest turneu.

LA 9 OCTOMBRIE:

ROMÂNIA — R. D. GERMANĂ

Tripla întîlnire de fotbal România — R. D. Germană, dintre echipele de seniori, tineret și juniori, se va disputa anul acesta la 9 octombrie.

PICTURA ȘI FOTBALUL

Într-una din sălile Muzeului de Artă al Republicii Socialiste România s-a deschis recent o expoziție de pictură tunisiană.

Sportul nu lipsește dintre izvoarele de inspirație ale pictorului El Mekki Hatim, *prezent și cu tabloul intitulat „Înainte de meci". Realizat în tușe groase, cu o cromatică fermă și echilibrată, pînza reprezintă un tînăr fotbalist îmbrăcat într-un tricou galben-negru, pe fundalul unui perete vegetal, în care, parcă, se integrează. Această semi-contopire cu natura, precum și firescul posturii personajului, din care se degajă o discretă tensiune psihologică, sugerează dragostea și receptivitatea autorului, un fin observator al lumii sportului.*

La 13 martie pe micul ecran

Studioul de televiziune ne va oferi în transmisie directă, de la Budapesta, partida internațională de fotbal Ferencvaros — Atletico Bilbao din cadrul „Cupei orașelor tîrguri".

MECIURI AMICALE

RAPID — POLITEHNICA 1—1 (0—0) !

Joi după-amiază, pe stadionul Giulești, Rapid a întîlnit echipa Politehnica București cu care a terminat la egalitate : 1—1.

Golurile au fost marcate de Păiș (min. 69) pentru studenți și Codreanu (min. 75) pentru Rapid. **(Aurel Păpădie, coresp).**

STEAGUL ROȘU BRAȘOV — OȚELUL GALAȚI 7—0 (6—0). Autorii golurilor : Pescaru (min. 6, 22 și 44 din 11 m), Ciutac (min. 19), Ivăncescu (min. 27), Ardeleanu (min. 82) și Coman (min. 38, autogol). **(C. Gruia, coresp. principal)**

GAZ METAN MEDIAȘ — INDUSTRIA SÎRMEI C. TURZII 2—2 (1—1). Au marcat : Dumbreanu (min. 22), Barna (min. 77) pentru Gaz metan, Mico (min. 40) și Lepădatu (min. 75, autogol). **(Z. Rișnoveanu, coresp.)**

DUMINICĂ ÎN CAPITALĂ

Meciurile din cadrul 16-imilor „Cupei României" programate în Capitală se vor desfășura astfel :

- Stadionul Metalul (șoseaua Pantelimon), duminică ora 14,30 : **Metalul București — Dinamo București ;**
- terenul Timpuri noi, duminică ora 10,30 : **T.U.G. București — A.S.A. Tg. Mureș.**

Celelalte partide ce vor avea loc în țară vor începe la ora 14,30.

N.R. **În Capitală urmează să se mai dispute meciul DINAMO OBOR BUCUREȘTI — RAPID BUCUREȘTI. Pînă la ora închiderii ediției conducerile celor două echipe nu au căzut de acord asupra locului de desfășurare a acestui meci.**

DE LA FEDERAȚIE

În ultima sa ședință, Biroul Federației Române de Fotbal a luat următoarele hotărîri :

1. — Turneele în străinătate ale echipelor selecționate sau de club să fie temeinic organizate, în sensul ca programul jocurilor, durata deplasării și sistemul de informare a F.R.F. despre evoluția echipelor, să fie precis stabilite.

În ceea ce-l privește pe jucătorii care au făcut deplasarea în turneul din Brazilia li se va urmări, prin colegiul central al antrenorilor și prin comisia centrală medicală, evoluția pentru a se asigura buna lor comportare în competiții. Totodată se vor trage concluzii dacă organizarea unor asemenea turnee de lungă durată au consecințe favorabile asupra formei sportive a jucătorilor.

2. — S-a aprobat sistemul de desfășurare a campionatelor inter-județene (foste regionale) și a celor foste raionale, precum și a campionatului de juniori 1967—1968.

3. — S-a ratificat sancțiunea de suspendare aplicată de secția de fotbal a clubului Universitatea Cluj jucătorului Solomon Gheorghe.

Biroul federal recomandă biroului clubului sportiv Universitatea Cluj să se pronunțe în timp de 7 zile asupra hotărîrii biroului secției de fotbal privind suspendarea jucătorului Ivansuc Zoltan și să trimită cazul spre rezolvare comisiei centrale de disciplină.

4. — Jucătorul Fanea Lazăr din asociația sportivă Textila Cisnădie se sancționează cu suspendare pe 6 luni pentru semnarea a două cereri de trasferare în aceeași perioadă, jucătorul rămîne legitimat pentru echipa Textila Cisnădie.

De asemenea, biroul federal recomandă consiliului asociației sportive Textila Cisnădie să analizeze abaterile săvîrșite în acest caz de către tovarășii Niță Octavian și Sandu Ion, care au eliberat, fără să aibă dreptul, o a doua dezlegare jucătorului Fanea Lazăr.

5. — Jucătorul Răducanu Necula (Rapid București) se suspendă pe **două etape de jocuri oficiale pentru atitudine nesportivă**, manifestată față de spectatori cu ocazia meciului amical Rapid — Metalul București.

Pentru lipsurile de care a dat dovadă în organizarea jocului de mai sus, biroul federal atrage atenția conducerii clubului Rapid de a da dovadă de mai multă exigență și răspundere în asigurarea condițiilor normale de desfășurare a meciurilor.

★

Fiind în preajma redeschiderii sezonului competițional biroul federal atrage atenția tuturor secțiilor de fotbal să manifeste o grijă sporită pentru organizarea exemplară a jocurilor, să intensifice munca educativă în rîndul jucătorilor și a spectatorilor, pentru ca toate întrecerile să se desfășoare într-o atmosferă de deplină sportivitate. Federația Română de Fotbal va lua măsuri severe împotriva tuturor factorilor care se vor abate de la respectarea întocmai a regulamentelor și dispozițiilor în vigoare cu privire la organizarea și desfășurarea jocurilor.

O delegație a F.R.F. la Zürich

La sfîrșitul acestei săptămîni va avea loc la Zürich o reuniune la care vor participa delegați ai federațiilor de specialitate pentru stabilirea datelor jocurilor din preliminariile campionatului mondial de fotbal. Cu acest prilej, delegația federației noastre urmează să hotărască, de comun acord cu reprezentanții Portugaliei, Greciei și Elveției datele meciurilor tur-retur din cadrul acestei importante competiții.

ECOURI LA

ATLETISMUL SUB REFLECTOR

Dumitru Făgădău, profesor de educație fizică la Liceul „Al. I. Cuza" din București : *„Felicit ziarul „Sportul" pentru că și-a îndreptat reflectorul asupra atletismului și, întrucît acesta a rămas în prizâ, voi încerca să arăt unele constatări, referitoare la activitatea din școli. În școlile generale, baza materială este aproape inexistentă și, firește, nu se organizează nici un fel de întreceri. Rezolvarea o văd numai prin stabilirea obligației ca fiecare școală să-și amenajeze : o pistă de 20—50 metri (în funcție de mărimea curții), groapă de nisip pentru aruncări și un loc special pentru aruncări. Aceasta ar permite organizarea, la un număr redus de probe a unor competiții, înlănțuite pe mai multe etape, care să țină trează atenția profesorilor. În ce privește liceele (ale căror amenajări sportive nu corespund în întregime cerințelor), ar trebui inițiate competiții pe echipe, între reprezentativele acestora. Pe plan local, ele ar stîrni un mare interes, adunînd în tribune numeroși spectatori, și ar oferi totodată bune posibilități de selecție a elementelor pentru secțiile de performanță din cluburi. Referitor la normele de control prevăzute în programa de învățămînt, cred că acestea sînt foarte scăzute, nestimulative. În timp ce fete de 14—15 ani aleargă 50 de metri în 7 secunde, norma pentru băieții din clasa a XI-a, trecuți de 17 ani, este de... 8 secunde ! Dorința unei pregătiri continue este anihilată, cîtă vreme pot fi realizate prea ușor normele. Revizuirea acestora se impune cu acuitate, așa că Ministerul Învățămîntului trebuie să studieze urgent această problemă".*

Mihai Nistor, antrenor de atletism la Craiova : *„Printre alte aspecte ale atletismului, reflectorul „Sportului" a atins și problema condițiilor de pregătire. La acest capitol aș dori să aduc și eu cîteva completări, privind condițiile în care se antrenează cele două grupe de atleți de la Școala sportivă din Craiova. Grupa de începători, alcătuită din elevi din clasa a VII-a, s-a pregătit în timpul iernii fie în sală, împreună cu grupe de gimnastică sau volei, fie... pe stradă. Grupa de avansați, cuprinzînd elevi din clasele VIII—XI, s-a antrenat pe culoarul Liceului „Frații Buzești". La fiecare oră antrenamentul era întrerupt (12—15 minute) de elevii ieșiți în recreație. Întrucît culoarul are ciment pe jos, nu pot fi folosite toate mijloacele de pregătire, sportivii fiind deficitari în ceea ce privește tehnica. Chiar și cei mai buni dintre ei nu au o tehnică corectă, deși au obținut unele rezultate promițătoare : Doina Prăzaru (n.1952) — 1,55 m la înălțime, Florin Șișu (n.1950) — 14,51 m la triplu. Dacă s-ar fi putut pregăti în condiții satisfăcătoare, rezultatele lor ar fi fost, desigur, mai bune. Sperăm ca măcar acum, după apariția acestor rînduri, conducerea Școlii sportive și cea a consiliilor municipal și județean de educație fizică și sport să ia măsuri de planificare mai judicioasă a bazelor sportive și a orelor de antrenament, pentru ca și atleții craioveni să beneficieze de o pregătire temeinică atunci cînd se prezintă la concursurile și campionatele republicane".*

CAMPIONATUL NAȚIONAL

(Urmare din pag. 1)

Florescu și, respectiv, *György* și *Laszlo*.

CEL MAI BUN JOC AL HOCHEIȘTILOR DIN M. CIUC

Avîntul M. Ciuc a realizat aseară cel mai bun joc din actuala manșă a campionatului, învingînd categoric pe Avîntul Gheorghieni : 15—4 (4—0, 9—1, 2—3). Punctele au fost înscrise de I. Szabo (4), Hollo (3), Antal (2), Osvald (2), Andrei (2), Ferencz și Balint pentru cîștigători și Szasz (3), Malnași pentru învinși.

Programul de vineri : ora 9 : Tîrnava Odorheiul Secuiesc — Petrol Geologie București ; ora 17 : Steaua — Agronomia Cluj ; ora 19 : Dinamo — Avîntul M. Ciuc.

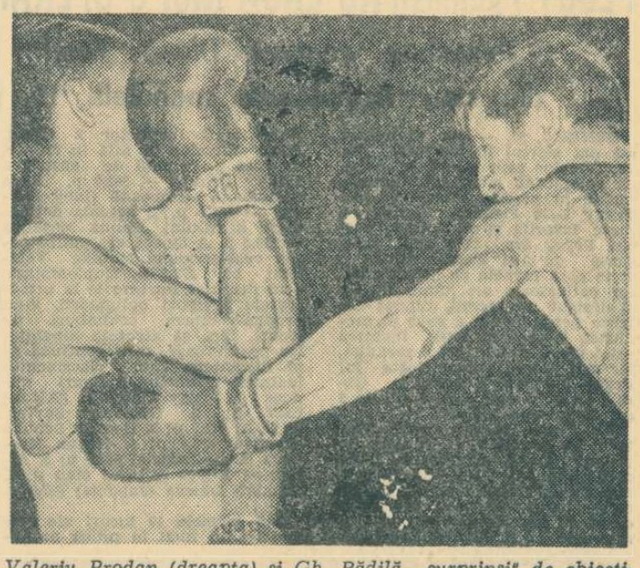

Valeriu Prodan (dreapta) și Gh. Bădilă, „surprinși" de obiectivul aparatului fotografic în disputa lor de duminică dimineață

ULTRARECIDIVISTUL

Lucrurile s-au petrecut cam așa : la o echipă din campionatul fostei regiuni Banat se semnalează un caz de recidivă în materie de indisciplină, avîndu-l ca erou pe jucătorul Walter Bergher (Minerul Moldova Nouă), care — după cum citează adresa trimisă redacției de respectiva asociație sportivă „este la a treia abatere de la viața sportivă".

Analizînd comportarea etică a jucătorului în cauză, Consiliul asociației a adoptat o măsură de o incontestabilă justețe : *scoaterea lui Walter Bergher din echipă.* (Nu prea lămuritoare, însă, explicația furnizată de citata notă : *„Prin scoaterea lui din lot, consiliul asociației a încercat să-l ajute în a-și recunoaște greșelile, pentru luarea unei poziții de îndreptare, așa cum a făcut și cu alți jucători" ?!).* Pus în fața acestei situații, W. Bergher solicită dezlegarea, dar președintele asociației, ing. C. Ioncelescu, împreună cu membrii secției de fotbal hotărăsc eliberarea acestuia numai în cazul în care o altă asociație sportivă se va adresa în scris Minerului Moldova Nouă, cerînd serviciile lui Walter Bergher.

Totuși, nu trec decît cîteva zile și Walter Bergher este legitimat, bun de joc, la A. S. Oravița, care prezintă Comisiei județene de legitimări cererea de transfer semnată de jucătorul respectiv și dezlegarea acordată de Minerul Moldova Nouă !? Deci, acordul asociației pe care, pe cale legală, W. Bergher nu-l obținuse și care constituie mobilul adresei expediate redacției noastre de A. S. Minerul Moldova Nouă.

Nu există decît două alternative de procurare a acestui act : sau W. Bergher „a furat" ștampila asociației pentru ratificarea unei dezlegări în alb (după cum se scrie și în adresa expediată din Moldova Nouă) sau a avut la dispoziție o adresă oarecare a asociației respective, cu ștampilă și semnături, pe care a „metamorfozat-o", ștergînd textul inițial.

NOTE

Nota minerilor bănățeni mai adaugă : *„Acest lucru* (falsificarea dezlegării — n.n.) *l-am adus la cunoștința Consiliului județean și a Federației de fotbal (tov. secretar Tănăsescu) cerînd să se ia măsurile de rigoare".*

Ținînd seama că falsificarea unei dezlegări reprezintă, în ultimă instanță, FALSIFICAREA UNUI ACT, considerăm că fapta lui W. Bergher, indiferent de conjunctura în care a fost comisă, trebuie pedepsită cu maximum de asprime.

Ov. IOANIȚOAIA

Ecouri la ancheta noastră internațională :

CE LOC OCUPĂ EDUCAȚIA FIZICĂ ÎN ȘCOLILE DIN ȚARA DV. ?

PREGĂTIREA MULTILATERALĂ SĂ PRIMEZE

în formarea profesorilor de educație fizică

În procesul transformărilor economice, sociale și culturale pe care le-a parcurs țara noastră, educația fizică a cunoscut o evoluție pozitivă. Sistemul nostru de educație fizică este, astăzi, subordonat sarcinilor măreațe ale desăvîrșirii construcției societății socialiste, societate care are nevoie de un tineret sănătos, robust și înzestrat cu calități fizice și morale superioare. În sistemul nostru de învățămînt, educației fizice i s-a acordat același prestigiu ca oricărui alt obiect de studiu, iar în cadrul activităților extrașcolare, ea ocupă primul loc. Sistemul competițional, atît cel de masă cît și cel de performanță, include și participarea tineretului școlar, care a îmbogățit substanțial cu cadre de perspectivă ramuri sportive ca gimnastica, înotul, atletismul, patinajul ș.a.

Analizînd faptele mai în amănunt, constatăm totuși existența unor fenomene care frînează desfășurarea activității de educație fizică.

În orașul nostru, Galați, realizarea în întregime a obiectivelor prevăzute de programe este imposibilă deoarece insuficiența bazei materiale afectează atît primul ciclu de învățămînt, cît și învățămîntul superior. Or, la educația fizică, așa cum se întîmplă la oricare alt obiect de studiu, dacă nu se însușesc bazele mișcărilor la vremea lor și dacă acestora nu li se adaugă, an de an, noi deprinderi de mișcare, sarcinile educației fizice nu pot fi rezolvate. Pentru a îndeplini obiectivele, profesorii sînt obligați — în mare parte — să improvizeze.

Activez ca profesoară la o școală cu program de educație fizică, unde elevii sînt selecționați pe baza aptitudinilor pentru activitatea sportivă. Cu ocazia unui asemenea examen de selecție am făcut o constatare îngrijorătoare. Din cei 130 de candidați, doar 15 au reușit să-și îndeplinească normele prevăzute. Cauzele principale ale acestui procent scăzut sînt două : lipsa de baze sportive în școli și lipsa de cadre de specialitate sau, acolo unde ele există, lipsa de conștiinciozitate a acestora.

În legătură cu baza materială, în afară de construirea și amenajarea de baze sportive pe lîngă toate școlile, aș propune ca *fiecare oraș să fie dotat, în special, cu bazele necesare practicării sportului pentru care are o tradiție sau în funcție de specificul climatului și al reliefului respectiv.*

De pildă, în Galați, oraș situat pe malul Dunării, unde a fost amenajată o frumoasă faleză, s-au ridicat frumoase edificii arhitectonice, dar ceea ce i-ar putea fi caracteristic din punct de vedere sportiv — bazele pentru disciplinele nautice — îi lipsesc pînă acum. Pare curios faptul că mulți tineri din orașul nostru nu știu să înoate, dar aceasta nu trebuie să mire pentru că în oraș nu avem nici un bazin în aer liber, iar Dunărea nu poate înlocui, totuși, bazele specifice de învățare a înotului.

În ceea ce privește cadrele de specialitate, consider că nici I.C.F., nici Institutele pedagogice de 3 ani nu asigură elementele necesare (mai ales că unii absolvenți fug de mediul sătesc și de orașele mai mici din țară). Institutul de Cultură Fizică își orientează pregătirea studenților spre specializarea necesară sportului de performanță și nu pune accent pe pregătirea pedagogică a viitoarelor cadre de specialitate. Tinerii absolvenți ai I.C.F. care de obicei au o specializare (și aceasta, uneori, departe de programa analitică școlară), nu sînt suficient pregătiți pentru a preda la catedră. *I.C.F. ar trebui să asigure mai întîi cadre pentru învățămînt, multilateral pregătite, iar specializarea să fie o anexă a acestei pregătiri.* Pregătirea antrenorilor s-ar putea face într-o secție aparte sau într-o școală specială.

Sistemul competițional școlar actual este bun și cînd fac această afirmație mă refer, în special, la concursurile de atletism și gimnastică din școlile generale.

Taberele de vară pentru perfecționarea sportivă a copiilor din aceste școli sînt, de asemenea, o formă bună de pregătire a școlarilor talentați. De aceea, *cred că sporirea numărului de tabere este absolut necesară.*

O problemă nouă, ce constituie preocuparea multor cadre de specialitate, este modernizarea sistemului de predare a educației fizice în școală. Apreciez această tendință și cred că ar fi necesar să se meargă pe o linie unitară, pe aceleași criterii de bază, care să ducă la generalizarea metodelor. Astfel, s-ar putea ajunge la o restructurare a sistemului nostru de educație fizică. Importul de metode folosite în alte țări nu-l consider de utilitate generală, atîta timp cît condițiile existente în învățămîntul nostru diferă structural de cele ale altor țări, prezentate de ancheta internațională a ziarului „Sportul". Problema primordială ce se impune a fi rezolvată este de a se crea condiții materiale mai bune activității sportive în școli.

Drăguța MANOLESCU
profesoară la Liceul nr. 4 Galați

Prima ediție a „criteriului" — o reușită...

Vor mai trece poate destule zile pînă cînd spectatorii care au vizionat recentele întreceri de pe ringul sălii Floreasca, vor încheia discuțiile referitoare la evoluția speranțelor boxului nostru. Într-adevăr, aprigă a fost dorința de afirmare a celor peste 40 de boxeri care au participat la „Criteriul tineretului". Mulți dintre acești pugiliști și-au disputat, nu mai departe decît anul trecut, titlurile de campioni naționali la juniori. Iată că acum, ei au urcat o nouă treaptă pe scara măiestriei sportive !

Într-adevăr, juniorii de ieri au progresat uimitor de repede, unii dintre ei punîndu-i pe antrenorii loturilor de seniori în situația să se gîndească chiar la posibilitatea selecționării lor în primele noastre reprezentative.

Dar, mai întîi să ne referim la competiția încheiată marți seara. „Criteriul tineretului" și-a dovedit din plin utilitatea. A fost un veritabil campionat republican de tineret, care a chemat la start pe unii dintre cei mai reprezentativi pugiliști (mulți dintre ei din provincie), cu perspective de progres. „Criteriul" a stîrnit ambiție în rîndul tinerilor boxeri, dorință de afirmare, a oferit sportivilor prilejul de a se pregăti cu multă seriozitate. Stimulați de perspectiva selecției în echipa națională de tineret, ca și de... consistența unor premii oferite de Loto-Pronosport, speranțele boxului s-au pregătit cu toată rîvna pentru o comportare cît mai onorabilă. Este adevărat că nu toți cei 44 de tineri care au urcat scările, au reușit să se impună în dificila confruntare. Nici nu ne așteptam, desigur, la așa ceva.

Cu toate acestea, în cele trei reuniuni s-a putut constata un lucru îmbucurător, și anume că o parte dintre pugiliști, deși sînt foarte tineri, practică un box destul de cizelat. Antrenorul primei reprezentative, Ion Popa, ne relata în seara finalelor că a și „pus" ochii pe cîțiva tineri care urmează să umple anumite goluri în formația de seniori.

— Despre cine este vorba ?

— **Cred, mi-a spus Popa, că în scurt timp, boxerii Lumezeanu, Cuțov, Enc, Silberman, Pop se vor despărți de colegii lor din reprezentativa de tineret și vor veni în „echipa mare". Fără discuție că ei au încă multe de învățat. De altfel, acești tineri au însă nevoie de multe meciuri de verificare, și tocmai în această idee mi se pare util ca asemenea competiții gen „Criteriul tineretului" să fie organizate și în provincie, îndeosebi în centrele noastre tradiționale ca Galați, Brăila, Constanța, Craiova etc.**

Antrenorul Popa s-a referit la tinerii care au cele mai multe șanse de a fi promovați, cît mai curînd, în prima reprezentativă. Dar recentul turneu de la București a mai scos în evidență și alți boxeri de real talent, cum ar fi Albu, Iuga, Molnar, Drugă și, în special, Lehăduș, a cărui viteză de execuție, forță de lovire, „explozie", au lăsat o profundă impresie. Și, să nu uităm că Vasile Lehăduș n-a împlinit încă 18 ani !

Considerăm o reușită cu totul remarcabilă faptul că la fiecare categorie de greutate au luptat, cu șanse aproximativ egale, cîte 4 pugiliști. Ba, mai mult, trebuie consemnat faptul că cererile de participare la „Criteriu" au fost mult mai numeroase, Colegiul central de antrenori fiind nevoit să facă o severă triere a acestora. Concluzia ce se impune este că mulți dintre antrenorii noștri (printre care C. Dobrescu, P. Mihai, Gh. Preda, Fl. Stanomir, Gh. Zamfirescu ș.a.) muncesc cu tragere de inimă, consecvent, pentru a da boxului românesc strălucirea pe care o merită.

Cîteva cuvinte despre arbitraje. Deși unii spectatori și-au exprimat dezacordul față de o decizie (meciul Iuga - Molnar), considerăm însă că oficialii și-au făcut datoria. Ei au lăsat ca lupta să decurgă cît mai liber, dar în limitele regulamentului, fiind, totodată, prompți atunci cînd era vorba să dicteze o penalizare. Revăzînd „la rece" meci cu meci, **constatăm că nici o decizie n-a fost flagrant eronată, ceea ce arată că M. Stănescu, C. Chiriac, M. Voiculescu, V. Berezovschi, I. Ștefan, P. Epureanu și ceilalți oficiali au dat un bun examen. Se observă, fără îndoială, o cotitură și în atît de mult discutatele stiluri de arbitraj. Să fie, cum se spune, într-un ceas bun...**

R. CALARAȘANU

Actualitatea internațională

Noi confirmări de participare la J.O. de vară

CIUDAD DE MEXICO, 29 (Agerpres). Comitetul de organizare a Jocurilor Olimpice de vară a primit confirmarea de participare din partea comitetelor olimpice ale Belgiei, Norvegiei, Japoniei și Izraelului. Delegația Norvegiei va cuprinde 103 persoane, dintre care 74 de sportivi angajați în competițiile de atletism, canotaj academic, caiac-canoe, gimnastică, ciclism, scrimă, lupte, box, natație, haltere, tir și iahting. Japonia va trimite la Ciudad de Mexico 230 de sportivi, Belgia 75, iar Izraelul 27. S-a primit, de asemenea, și înscrierea Republicii Panama, care va prezenta un lot de 18 sportivi la atletism, lupte și haltere.

Lotul atleților sovietici pentru Madrid

MOSCOVA, 29. — Atleții sovietici se pregătesc intens în vederea participării la Jocurile europene pe teren acoperit care vor avea loc în zilele de 9 și 10 martie la Madrid. În vederea acestei competiții, federația unională a alcătuit o echipă care cuprinde 26 de atleți și 18 atlete. Din lot fac parte, printre alții: Lebedev, Maslakov, Savciuk, Kudinski, Gavrilov, Skortov, Ter-Ovanezian, Blizneț ov, Tatiana Talișeva, Aba Zimina etc.

În competițiile europene de baschet

La Praga s-a desfășurat primul meci dintre echipele Sparta Praga și M.T.K. Budapesta contînd pentru semifinalele „Cupei campionilor europeni" la baschet feminin. Baschetbalistele cehoslovace au terminat învingătoare cu scorul de 69—47 (34-18). Cele mai eficace jucătoare de pe teren au fost Veckova (Sparta) și Hegheduș (M.T.K.), care au marcat cîte 20 de puncte fiecare.

★

Campionatul masculin de baschet al Greciei a revenit în acest an formației A.E.K. Atena, care va participa la viitoarea ediție a „Cupei campionilor europeni". În cealaltă competiție europeană, „Cupa cupelor", va evolua cea de-a doua clasată, echipa Panathinaikos Atena.

PE JOS, PESTE POLUL NORD

Există performanțe cărora nici o cifră nu le poate delimita dimensiunea, nici o medalie nu poate să le oglindească, măcar și palid, strălucirea. Pentru că ele cumulează întreg tezaurul virtuților omenești, bărbăția și curajul, dăruirea de sine și abnegația, dorința de a sluji prin faptă umanitatea.

Cuceritorii marilor înălțimi ale globului, ca și oamenii care i-au cercetat adîncurile, exploratorii temerari ai ținuturilor acoperite de ghețuri veșnice, neînfricații coborîtori în peșterile negre și vulcani, porniți la întrecere cu imaginația julesverniană știau că la capătul drumurilor lor, presărate de inestimabile pericole, nu-i așteaptă nici lauri și nici aplauze. Dar ei aveau convingerea nestrămutată că sacrificiul lor (pentru că asemenea expediții au costat, într-adevăr, mari jertfe!) va aduce un nou cîștig omenirii, va ajuta generațiilor de mîine să cunoască și să înțeleagă mai bine acest fenomen atît de complex și de complicat care se numește viață.

Iată că acum asistăm la o nouă demonstrație a curajului maxim. Patru oameni au plecat pe jos într-un formidabil maraton arctic. Calitățile de om de știință ei au trebuit să-i adauge și pe aceea de multilateral sportiv, pentru că altfel tentativa lor n-ar fi avut nici cea mai intimă șansă de reușită. Sportul se dovedește încă o dată un mare aliat al compasului, al riglei de calcul, al laboratorului.

Ziarul nostru va oferi cititorilor săi posibilitatea de a urmări permanent marea aventură a celor patru savanți-sportivi aflați în nemărginita împărăție a morții albe.

(Ch. VJ)

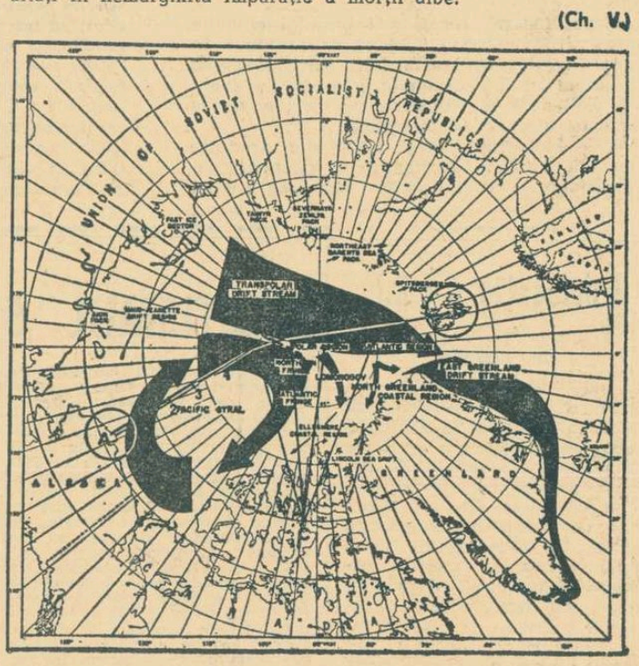

Traseul prezumptiv al expediției, pe care se văd curenții favorabili și potrivnici în drumul ales de cei patru temerari exploratori

Un om de statură mijlocie, cu o barbă neagră, scurtă, îmbrăcîndu-i întreaga față, și-a petrecut ultimele luni ale anului 1967 izolat într-un birou aflat într-o clădire din vestul Londrei pentru a pregăti cel mai fabulos marș pe care l-a cunoscut lumea pașnică. Are 33 de ani, îl cheamă WALLY HERBERT și este conducătorul expediției trans-arctice engleze, care cu cîteva zile în urmă a pornit din așezarea de eschimoși Point Barrow (Alaska) pentru a parcurge aproximativ 5 700 km pe jos, pînă în insulele Spitzberg. El crede că drumul va dura aproximativ 16 luni și-l va duce peste Pol. Societatea regală de geografie și ducele de Edinburgh patronează această temerară acțiune.

Atît pentru eventualitatea în care membrii expediției nu ar găsi locul (dinainte stabilit) în care au fost aruncate alimentele din avion, cît și pentru faptul că ei vor să verifice posibilitățile de supraviețuire în aceste ținuturi neospitaliere, întregul grup va fi înzestrat cu arme de vînătoare și unelte de pescuit. Cu toate că se afirmă că nu există viață în aceste regiuni, Wally Herbert este convins că va întîlni ,totuși, urși polari și foci în număr suficient pentru a-i asigura existența rudimentară.

Însoțitorii lui Wally Herbert sînt dr. FRITZ KOERNER, glaciolog și meteorolog (în vîrstă de 34 ani), ALLAN GILL, geofizician (36 ani) și căpitanul KENNETH HEDGES (32 ani), fost medic în forțele aeriene.

Obiectivele expediției:

- *Observații asupra stării timpului, ce vor fi transmise zilnic stațiunilor meteorologice din emisfera nordică;*
- *Studierea calotei glaciare, viteza și direcția banchizelor și derivă, cantitatea de apă lichidă, grosimea gheții și densitatea zăpezii;*
- *Studierea vieții animale în bazinul arctic central și în mod special a vieții păsărilor, focilor și urșilor polari;*
- *Efectuarea unor teste medico-sportive pentru verificarea rezistenței fiziologice în condițiile rigorilor ternii arctice.*

A fost atins Polul Nord?

Există unele dubii cu privire la faptul că cineva a atins într-adevăr — vreodată — Polul Nord, pe jos. În 1893, Nansen a eșuat în încercarea sa de a ajunge acolo cu faimosul său vas „Fram". Doi americani, Frederick Cook și Robert Peary, pretind că ar fi atins Polul în 1908 și respectiv în 1909, dar dovezi nu au fost aduse niciodată. În 1964, norvegianul Björn Staib a eșuat în încercarea sa de a traversa Arctica cu sănii, iar în 1967, un alt american, Ralph Plaisted, a încercat să atingă Polul Nord pe scutere cu schiuri, dar și această tentativă nu a fost încununată de succes.

Dificultatea constă în marea distanță a Polului de uscatul cel mai apropiat. Banchizele în derivă îi poartă pe exploratori înapoi cu 3,2 km la fiecare 16 km înaintați, ceea ce duce la o quasi-imposibilitate în stabilirea unor puncte fixe de aprovizionare și cum regiunea este — aparent — total lipsită de orice viață animală sau vegetală, s-a născut convingerea că Polul Nord nu poate fi atins decît pe calea aerului.

Expediția lui Wally Herbert va folosi 40 de cîini, în patru grupuri de cîte 10, cumpărați în Alaska și antrenați de eschimoși. Ei vor fi atașați la sănii-amfibii, care pot traversa mari întinderi de apă cu întreaga încărcătură.

Din jurnalul lui Herbert

...In cursul următoarelor zile va trebui să luăm cea mai importantă hotărîre în legătură cu drumul de 5 700 km care ne va duce peste Polul Nord, la Spitzberg. Și anume, dacă starea timpului și condițiile sînt propice pentru a încărca cele patru sănii ale noastre și a porni spre nord, peste ghețurile mișcătoare. Dacă vîntul va bate prea puternic în direcția noastră, el ar putea forma „valuri de gheață". Dacă va bate prea puternic în partea opusă, gheața s-ar putea sparge, expunîndu-ne, astfel, pericolului unor imense ochiuri de apă înghețată. Noi așteptăm vîntul de nord-est, un vînt „plăcut" care sudează gheața, ceea ce ne-ar permite să pornim înainte, ca să zic așa, în linie dreaptă pe drumul care ne va duce la banchizele ce se îndreaptă spre Pol. In caz că nu va sufla un vînt propice, vom avea nevoie de ger intens, care să acopere spărturile cu o peliculă de gheață. Spre deosebire de gheața formată din apă dulce, care crapă ca sticla, gheața formată din apă de mare este flexibilă. Ea se îndoaie sub pașii omului și este foarte greu de apreciat cînd și unde se va sparge.

...Nu ne-am propus un orar rigid. Este mult mai bine să aștepți armonia care se naște între curenții maritimi și vînturi. Ne-am acordat 16 luni pentru a ajunge în insulele Spitzberg, considerînd că vom putea străbate în medie 12 km pe zi. In anumite perioade, cînd gheața va fi bună, vom putea depăși această viteză. In alte zile vom face, probabil, mai puțin.

...Piloți care au zburat spre stațiunea științifică în derivă T-3, și care se află la aproximativ 900 km spre nord, au raportat banchize largi de cîteva mile și lungi de aproape 100 de mile. Ei au observat, totodată, valuri de gheață, înalte cam cît o casă cu două etaje.

...Eschimoșii care lucrează la laboratorul de cercetări arctice s-au întrebat dacă vom întîlni în calea noastră ursul polar cu zece picioare, care apare în multe din legendele locale. Ei mi-au vorbit și de vînătorul eschimos din Point Barrow care, cu o sută de ani în urmă, a descoperit într-una din călătoriile sale pe banchize, un trib de oameni foarte prietenoși. Ca dovadă a descoperirii sale, el ar fi adus o balenă cu spatele tatuat. Unica indicație a distanței pe care a parcurs-o sînt, însă, cele patru perechi uzate de kamik-uri, șoșonii eschimoșilor.

...Vom avea de înfruntat liniștea polară, lipsa de orice fel de sunet, similară cu aceea din deșerturi, care îți răpește voința de a continua drumul. Vom lupta împotriva acestei stări de ataraxie absorbindu-ne în munca noastră, în special cînd din cauza banchizelor estivale nu vom putea folosi sănile. Anticipînd această situație, am organizat călătoria în cinci faze:

Prima, va fi o perioadă de înaintare propriu zisă, în care vom cheltui multă energie pentru a avansa cît mai mult. A doua, o perioadă de recuperare a forțelor în timpul verii, cînd gheața este mult prea subțire, iar ceațurile prea groase, pentru a permite călătoria. In acest timp vom desfășura o intensă activitate științifică. A treia perioadă va cuprinde o nouă înaintare pe gheață. Vom încerca să corectăm cursul care pînă atunci va fi, desigur, deviat și ne vom pregăti pentru călătoria de iarnă pe banchize, care va reprezenta a patra perioadă. In acest timp vom locui într-o cabană ce ne va fi aruncată dintr-un avion „Hercules" al forțelor aeriene canadiene. Cabana va fi casa noastră timp de cinci luni. Atunci, în noapte polară totală, sperăm să atingem și să trecem de „vîrful" globului nostru, Polul Nord. In această perioadă vom coace pîine și vom pregăti alimente experimentale. Faza a cincea, și ultima, va fi drumul spre Spitzberg. Vom abandona cabana o dată cu primul răsărit de soare. Să sperăm că totul va fi bine și că timpul va ține cu noi...

Ducerea la bun sfîrșit a expediției va depinde în mare măsură și de contactele radio ce vor fi stabilite cu stația științifică în derivă T-3 (aparținînd S.U.A.). In acest scop, comandorul F. W. CHURCH, din forțele aeriene britanice, a fost detașat pe această stațiune plutitoare, pentru a menține contactul permanent cu expediția și a răspunde de pozițiile exacte unde urmează să fie făcută aprovizionarea pe calea aerului.

ECCE HOMO!

WALLY HERBERT și-a petrecut anii tinereții în... Africa. De acolo a pornit într-o călătorie în America de Sud, după care, timp de trei ani, a participat la o expediție în Antarctica, organizată de un grup de oameni de știință englezi. Pentru a se pregăti pentru actuala încercare, el a petrecut iarna 1966/67, împreună cu doi din cei trei însoțitori ai săi, la Qanaq, așezarea cea mai nordică din Groenlanda. In februarie 1967 a făcut un drum de probă de 1 930 km prin nordul Canadei, cu sănii trase de cîini.

Numeroase meciuri de fotbal sub lumina reflectoarelor

Ora tîrzie la care s-au încheiat unele partide importante din competițiile europene de fotbal desfășurate miercuri seara ne obligă să revenim acum cu cîteva amănunte.

Milan a rezistat în 10 jucători

În „Cupa cupelor" se pare că Milan și-a asigurat calificarea în semifinalele competiției. Jucînd la Liège, cu Standard, virtualii campioni ai Italiei au terminat la egalitate (1—1) așa încît o victorie, chiar la limită în partida revanșă le va asigura milanezilor calificarea în etapa următoare. La Liège, Milan a făcut o partidă bună, apreciată de cei 85 000 de spectatori. În min. 20 **Prati** a deschis scorul, iar 13 minute mai tîrziu, **Claessen** a înscris golul egalizator. Apoi, oaspeții au trecut prin clipe grele. **Baveni** — accidentat — a părăsit terenul, lăsîndu-și formația în 10 jucători. Dar, apărarea milaneză a trecut cu brio acest examen, nemaiprimind nici un gol.

Arbitrul **Zsolt** (Ungaria) a condus următoarele formații:

STANDARD: **Nicolay — Beurlet, Thissen, Dewalque, Jeck, Pilot, Semmeling, Noumovici, Claessen, Smailovici, Clonval.**

MILAN: **Cudicini — Anquelletti, Schnellinger, Trapattoni, Baveni, Rosato, Scala, Lodetti, Sormani, Rivera, Prati.**

Echipa Suediei a condus, dar...

...echipa Spaniei a cîștigat pînă la urmă cu 3—1 (2—1). În meciul amical de la Sevilla, tînărul și talentatul suedez **Eiderstedt** a deschis scorul, dar gazdele și-au asigurat victoria prin punctele marcate de **Rife** și **Amancio** (2). Echipele:

SPANIA: **Iribar — Osorio, Tonono, Gallego, Canos, Pirri** (Claramunt), **Uriarte** (Velasquez), **Rife, Amancio** (Luis), **Ansola, Gento.**

SUEDIA: **Larsson — Nordquist, Axelsson, Grep, Selander, T. Jonsson, Olsson, Svahn, Kindvall** (T. Nordhal), **Eiderstedt, Eriksson** (Elstet).

● ALTE MECIURI AMICALE: Dinamo Zagreb — Sporting Cristal Lima 0—0; Vasas Budapesta — Wisla Krakovia 5—1, M.T.K. — Slovan Bratislava 3—1

MANCHESTER UNITED ARE O ZESTRE DE DOUĂ GOLURI

Aproape 90 de minute, celebra înaintare a campioanei Angliei a asaltat poarta apărată de polonezul Kostka. Și totuși, golul a întîrziat... Abia în min. 61 **Best** a deschis scorul, iar în ultimul minut de joc, **Kidd** l-a majorat. Astfel, Gornik Zabrze a plecat din Manchester cu un 0—2 și are desigur puține șanse să remonteze pe teren propriu această diferență. Din nou, **Nobbie Stiles** și **Bobby Charlton** au fost cei mai buni de pe teren. Lubanski, golgeterul campionatului polonez, n-a reușit să înscrie în poarta gazdelor, deși a avut această ocazie nu mai puțin de trei ori, cînd se afla singur cu portarul. Arbitrul spaniol **Ortiz de Mendebila** a condus următoarele formații:

MANCHESTER UNITED: **Stepney — Dunne, Sadler, Burns, Crerand, Stiles, B. Charlton, Best, Kidd, Ryan, Aston.**

GORNIK ZABRZE: **Kostka — Kuchta, Florencki, Oslizlo, Latocha, Wilczek, Deja, Szoltysik, Olek, Lubanski, Musialek.**

În „Cupa orașelor tîrguri"

Prin victoria repurtată cu 3—0 în fața formației Sporting Lisabona, fruntașă în campionatul Portugaliei, echipa elvețiană F. C. Zürich s-a reabilitat în fața publicului din localitate. Afirmăm acest lucru pentru că echipa din Zürich are numeroși internaționali care au evoluat recent în selecționata Elveției, învinsă în mod surprinzător de reprezentativele Israelului și Ciprului. Golurile învingătorilor au fost marcate de **Winiger** (min. 6), **Meyer** (min. 45) și **Neumann** (min. 87). Astfel, se pare că Zürich se va califica în sferturile de finală ale competiției, unde va întîlni echipa Dundee United.

La Izmir, Vojvodina Novi Sad a învins pe Göztepe din localitate cu 1—0 (ca și în tur) și va juca în sferturile de finală cu Bologna. Singurul gol al meciului a fost înscris de Trivici (min. 73).

Prima victorie a galezilor

În ultimul meci al preliminariilor campionatului european (grupa a VIII-a) Țara Galilor a obținut prima victorie în competiție: 2—0 cu Irlanda de Nord, prin golurile marcate de **Wyn Davies.** La meci au asistat numai 17 000 de spectatori. Au jucat echipele:

ȚARA GALILOR: **Millington — Rodriguez, Green, Hennessey, England, Hole, Rees, Wyn Davies, Ron Davies, Durban, Cliff Jones.**

IRLANDA DE NORD: **Jennings — Craig, Steward, Elder, McKeag, Harvey, Tod, Nicholson, Harkin, Irvine, Dougan.**

Impetuosul jucător Nobbie Stiles (Manchester United) a fost unul dintre cei mai buni de pe teren în meciul pe care formația sa l-a susținut cu Gornik Zabrze din cadrul „C.C.E."

PEGGY FLEMING NU LASĂ NICI O SPERANȚĂ ADVERSARELOR!

● Perechea engleză Diane Towler — Bernard Ford din nou campioană mondială în proba de dans

GENEVA, 29. — Joi dimineața s-a dat startul în întrecerea patinatoarelor care aspiră la titlul de campioană mondială, actualmente în posesia fermecătoarei Peggy Gale Fleming. Pornită ca mare favorită și în actuala ediție, Peggy are cele mai mari șanse de a-și înscrie pentru a treia oară numele pe lista primelor patinatoare ale lumii. Nu va fi desigur un record, fiindcă celebra Sonja Henie a avut 10 asemenea victorii la activ înaintea celui de al doilea război mondial, iar mai recent, compatrioata lui Peggy Fleming, americanca Carole Heiss, a fost consacrată de 5 ori campioană (1956-60).

Dar Peggy Fleming înscrie probabil un record al ei, în ceea ce privește grația și siguranța cu care patinează. Ea a obținut cele mai ridicate note încă de la primele figuri impuse, distanțîndu-se cu aceeași ușurință ca la recentele J.O. de la Grenoble. După seria primelor 2 figuri, Peggy Fleming se află în frunte, cu 319,2 p, urmată de austriaca Trixy Schuba — 298,0 p, fosta campioană europeană Gaby Seyfert — 294,0 p, și actuala deținătoare a titlului, Hanna Maskova — 290,4 p. A cincea era patinatoarea vest-germană Monika Feldman cu 272,8 p. După-amiază, s-au disputat întrecerile la următoarele 2 figuri obligatorii. S-au produs cîteva schimburi de locuri, fără să afecteze bineînțeles pe fruntașă, care continuă să se distanțeze. Iată clasamentul înaintea ultimelor 2 figuri impuse: 1. Peggy Fleming (S.U.A.) 723,7 p; 2. Gabriele Seyfert (R.D.G.) 671,0 p; 3. Beatrix Schuba (Austria) 665,5 p; 4. Hanna Maskova (Cehoslovacia) 643,9 p; 5. Albertina Noyes (S.U.A.) 614,9 p; 6. Kumiko Okawa (Japonia) 607,6 p.

Iată primele 10 locuri ale clasamentului final în proba de perechi, încheiată miercuri seara: 1. **Belousova—Protopopov** (U.R.S.S.) 315,9 p.; 2. **Juk—Gorelik** (U.R.S.S.) 311,15 p.; 3. **Kaufmann—Kaufmann** (S.U.A.) 304,3 p.; 4. **Moskvina — Nișin** (U.R.S.S.) 303,6 p.; **Steiner—Walter** (R.D.G.) 299,0 p.; 6. **Hauss—Schäffner** (R.F.G.) 295,9 p.; 7. **Schramkova — Schramek** (Cehoslovacia) 293,9 p.; 8. **Sweitzer — Wagelein** (S.U.A.) 290,2 p.; 9. **Müller—Palmer** (R.D.G.) 286,7 p.; 10. **Poremska—Sczypa** (Polonia) 265,1 p.

Programul zilei de vineri se încheie cu figurile libere la băieți, în care lupta pentru titlu opune pe actualul campion mondial austriacul Emmerich Danzer și americanul Thimoty Wood.

In proba de dansuri primele trei locuri au revenit cuplurilor engleze: 1. Towler — Ford; 2. Suddick — Cannon; 3. Sawbridge —Lane.

Pentru a treia oară consecutiv, simpaticii patinatori americani Cynthia și Ronald Kauffman au primit medaliile de bronz, în proba de perechi a campionatelor mondiale de patinaj artistic Foto: A.S.L.

Au început campionatele internaționale de tenis de masă ale Angliei

LONDRA, 29. **În campionatele internaționale de tenis de masă ale Angliei, care se desfășoară la Brighton, au început întrecerile pe echipe. În proba masculină, echipa României a dispus de formația secundă a Angliei cu scorul de 3—0. Alte rezultate, la băieți: U.R.S.S. — Cehoslovacia 3—0; Iugoslavia — Ungaria 3—2; Ungaria II — Anglia I 3—2. La fete, echipa română a fost întrecută de Anglia cu 3—0. Cu același scor, Cehoslovacia a eliminat Iugoslavia, U.R.S.S. a dispus de Țara Galilor, iar Ungaria de Anglia II.**

telex-radio-telefon

MECIUL DE BARAJ pentru campionatul mondial de șah a continuat la Los Angeles cu desfășurarea partidei: Reshevski—Hort. Partida s-a încheiat cu un rezultat de remiză, la mutarea a 42-a. În clasament conduce Stein (U.R.S.S.) cu 3½ puncte, urmat de Reshevski (S.U.A.) cu 3 puncte și Hort (Cehoslovacia) cu 2½ puncte.

■

AU ÎNCEPUT campionatele de schi ale Franței, în stațiunea de sporturi de iarnă Vars. Proba de slalom special femei a revenit sportivei Isabelle Mir cronometrată în 102,71. Pe locul doi s-a clasat Annie Famose cu 104,51. Marielle Goitschel nu a participat la această probă.

■

ECHIPA SOVIETICĂ de hochei pe gheață „Metalurg" a susținut la Budapesta o nouă întîlnire cu echipa orașului. Hocheiștii sovietici au cîștigat cu scorul de 10—3 (4-1, 4-2, 2-0).

IN CAMPIONATUL cehoslovac de hochei continuă duelul dintre principalele pretendente la titlu, echipele ZKL Brno și Dukla Jihlava. În etapa a 28-a, ZKL Brno a jucat în deplasare cu formația VSJ Kosice pe care a învins-o cu scorul de 3—1 (1-1, 0-0, 2-0), iar Dukla Jihlava a întrecut pe teren propriu echipa TJ Gotwaldov cu 12—3 (3-0, 5-2, 4-1). Alte rezultate: CHZ Litvinov—VTJ Chomutov 6—1; Sparta Praga — Tesla Pardubice 6—6; SONP Kladno — Slovan Bratislava 5—1. În clasament conduce ZKL Brno cu 46 p, urmată de Dukla Jihlava 45 p, Sparta Praga 40, Slovan Bratislava 34.

■

IN TURNEUL de tenis de la Kiamesha Lake (statul New York), jucătorul american Arthur Ashe l-a întrecut cu 6—3, 15—13 pe danezul Jan Leschly. În proba de dublu bărbați, perechea Rafael Osuna (Mexic) - Marty Riessen (S.U.A.) a dispus cu 6—4, 3—6, 8—6 de cuplul Ron Holmberg-Arthur Ashe (S.U.A.).

Tiparul: I. P. „Informația", str. Brezoianu 23—25.

40365

PROLETARI DIN TOATE ȚĂRILE, UNIȚI-VĂ!

Redacția și administrația: str. Vasile Conta nr. 16, tel. 11.10.05, interurban 72 și 286. Telex: sportrom buc. 180.

sportul

4 pagini 30 bani

Anul XXIV Nr. 110 (5544)

Sîmbătă 2 martie 1968

ORGAN AL CONSILIULUI NAȚIONAL PENTRU EDUCAȚIE FIZICĂ ȘI SPORT

AU ÎNCEPUT TURNEELE FINALE ALE „CUPEI F.R.H."

Steaua și Rulmentul Brașov învinse în primele meciuri!

La Cluj și Tg. Mureș au început turneele finale ale „Cupei F.R.H.". Ele se desfășoară în mijlocul unui interes major, mărturie fiind numărul mare al spectatorilor care au luat loc în tribune încă din prima zi a competiției. Întrecerile au furnizat două surprize de proporții: STEAUA A FOST ÎNTRECUTĂ DE UNIVERSITATEA CLUJ **(la băieți), iar** RULMENTUL BRAȘOV **de** TEXTILA BUHUȘI **(la fete)!**

TG. MUREȘ, 1 (prin telefon, de la trimisul nostru). În sala I.M.F. nu mai era vineri după-amiază nici un loc liber. Spectatorii prezenți au asistat la partide de bun nivel tehnic. În primul meci, spre surprinderea tuturor celor prezenți, Textila Buhuși (div. B) a întrecut divizionara A Rulmentul Brașov, cea care în preliminariile competiției eliminase pe Rapid București. După ce au condus în min. 18 cu 5—2, textilistele au fost egalate: 5—5 în min. 22. Dar, jucătoarele din Buhuși au pus din nou stăpînire pe joc, au marcat multe goluri pe contraatac și au cîștigat cu 14—11 (7—5). Au marcat: **Ingeborg Seidner (6), Vasilica Piuara (2), Georgeta Rusu (2) și Rada Șerban (4)** — pentru Textila Buhuși, **Hannelore Stamm (3), Hanni Allies (2), Marilena Pepene (2), Irene Oancea (1), Georgeta Prundaru (3)** — pentru Rulmentul Brașov.

În cel de al doilea meci al zilei, Universitatea București a întrecut cu 11—7 (4—3) pe Liceul nr. 4 Timișoara. Au înscris: **Doina Furcoi (5), Aurora Leonte (2), Aurelia Szőke (2) și Valeria Coman (2)** — pentru Universitatea București, **Aurora Crișan (2), Paraschiva Wild (2), Gorița Gavrilov (2) și Ana Sturzinger (1)** — pentru Liceul nr. 4 Timișoara. Astăzi se desfășoară partidele Universitatea București — Textila Buhuși și Rulmentul Brașov — Lic. nr. 4 Timișoara.

Gh. RANGU

CLUJ, 1 (prin telefon de la trimisul nostru). — Peste 2 000 de spectatori se aflau în tribunele Sălii Sporturilor în clipa cînd arbitrul a fluierat începerea primului joc: **Dinamo Bacău — Politehnica Timișoara.** Întîlnirea a fost cîștigată de băieții din Bacău care și-au asigurat victoria în prima repriză. În această parte a jocului ei au reușit să se detașeze și datorită faptului că timișorenii au jucat slab în apărare. **Scor final: 21—19 (12—8).** Au marcat: **Coasă (7), Horobăț (7), Pop (3), Gheorghevici (2), Mengoni (1) și Paraschiv (1)** — pentru Dinamo Bacău, **Sauer I (1), Sauer II (1), Szabo (1), Ivan (2), Stențel (5), Guneș (8) și Fendler (1)** — pentru Politehnica Timișoara. A arbitrat cu scăpări V. Pelenghian.

Surpriza zilei ne-a fost oferită de Universitatea Cluj care a reușit să întrecă echipa campioană a României (ceea ce n-a reușit nici deținătoarea „C.C.E." formația vest-germană Gummersbach...) **Steaua București cu 19—18 (9—10)!** Meciul a fost foarte disputat. Clujenii s-au apărat bine, au acționat cu calm în atac și au obținut o victorie meritată. În timp ce la Steaua, anihilarea (ca și jocul în general slab) lui Gruia a însemnat reducerea substanțială a potențialului ofensiv al echipei; la Universitatea, marcarea om la om a lui Spec a pus în evidență valoarea de realizatori a jucătorilor Oană, Panțiru și Raich. Au înscris: **Spec (2), Oană (5), Panțiru (5), Raich (3), Roth (3), Durai (1)** — pentru Universitatea, **Popescu (9), Gruia (3), Oțelea (2), Marinescu (1), Iacob (1), Goran (1), Roșescu (1)** — pentru Steaua. A arbitrat foarte slab D. Puricâ (Ploiești).

Azi au loc jocurile: Steaua — Politehnica Timișoara și Universitatea Cluj — Dinamo Bacău.

Călin ANTONESCU

Fază dintr-un meci Dinamo — Farul
Foto: V. BAGEAC

JUDITH TÖMÖRI ȘI CORNEL TĂBĂRAȘ — CAMPIONI NAȚIONALI LA SLALOM URIAȘ

Impetuos și tehnic, maestrul sportului Cornel Tăbăraș *străbate porțile pîrtiei spre al 20-lea titlu de campion național la seniori*
Foto: AUREL NEAGU

POIANA BRAȘOV, 1 (prin telefon, de la trimisul nostru). — Vremea proastă de dimineață (viscol, ceață), ca și faptul că telefericul n-a funcționat, au făcut ca probele de slalom uriaș din cadrul campionatelor naționale să înceapă, pe pîrtia Sulinar, spre amiază.

Primele au luat startul fetele (Kantzel — Drumul lui Lehmann, 1 200 m, cu 42 de porți marcate de antrenorul federal **Ion Berindei**). Campioana de la slalom special, **Mihaela Sandu**, dezavantajată de numărul de start 1 și jenată de cîțiva turiști pe traseu, a pierdut secunde prețioase și nu a realizat decît al 5-lea timp. A cîștigat clujeanca **Judith Tömöri**, al cărei talent din anii junioratului s-a concretizat în acest titlu de senioare.

Punctul de atracție al programului de azi (n.r. ieri) îl constituia, desigur, „uriașul" băieților (1 800 m, 67 de porți, același marcator). Era de așteptat o dispută între vechea și noua generație, dar Zidul Mare, ca de obicei chela cursei, a triat nemilos: **Dan Cristea** a căzut, **Gheorghe Bălan** (încă nerestabilit de pe urma căzăturii din antrenamentele pentru coborîre, de joi) de asemenea. Plecat cu numărul de start 6, campionul de anul trecut, **Kurt Gohn**, a obținut 2:19,0 și, după cum ne-a declarat imediat după sosire, putea realiza un timp superior, dacă schiurile de „special" (!) cu care a concurat făceau față porțiunilor cu gheață. Pînă la **Cornel Tăbăraș** (nr. 12) nu s-a petrecut nimic deosebit. Sinăianul a mers însă extraordinar, făcînd o cursă care ne-a amintit de apogeul carierei sale, a fost înregistrat cu timpul de 2:14,8 (care a spulberat orice speranțe adversarilor) și a cucerit astfel cel de al 20-lea titlu național de seniori! Și are șanse imense de a mai cîștiga unul, poate chiar două...

După amiază, a avut loc întrecerea juniorilor mari la sărituri speciale. Victoria l-a revenit clar lui **Vasile Birsan**, dar se cuvin menționate și săriturile foarte lungi ale lui **Marcel Suroiu**.

Simbătă, au loc coborîrile non-stop, pe Pîrtia Lupului, și ștafetele, în Poiana de Jos.

D. STANCULESCU

Rezultate tehnice: SLALOM URIAȘ, seniori: 1. Cornel Tăbăraș (Cl. Sp. Sinaia) 2:12,8 — campion național pe anul 1968; 2. Kurt Gohn (Dinamo Brașov) 2:19,0; 3. Dorin Munteanu (A.S.A. Brașov) 2:20,6; 4. Virgil Brenci (A.S.A. Brașov) 2:22,1; 5. Ion Zangor (A.S.A. Brașov) 2:22,3; 6. Gheorghe Vulpe (Cl. Sp. Sinaia) 2:23,3; 7. Dan Cristea (Cl. Sp. Sinaia) 2:23,4; 8. Benjamin Hajdu (A.S.A. Brașov) 2:27,1; 9. Constantin Văideanu (A.S.A. Brașov) 2:27,4; 10. Geza Tömöri (Politehnica Brașov) 2:27,6; senioare: 1. Judith Tömöri (Universitatea Cluj) 1:49,3 — campioană națională pe anul 1968; 2. Elena Neagoe (I.C.F.) 1:49,6; 3. Gizela Mores (I.C.F.) 1:52,1; 4. Liana Blebea (A.S.A. Brașov) 1:53,3; 5. Mihaela Sandu (Dinamo Brașov) 1:53,5; 6. Georgeta Băncilă (Dinamo Brașov) 1:57,5; SĂRITURI SPECIALE, juniori mari (trambulina mijlocie): 1. Vasile Bîrsan (Tractorul Brașov) 212,8 puncte (51+48,5 m); 2. Gheorghe Gîrneț (A.S.A. Brașov) 202,7 p. (50+45,5); 3. Eugen Bărdaș (Tractorul Brașov) 197,6 p. (47+49,5); 4. Marcel Suroiu (A.S.A. Brașov) 184,9 p. (52+49,5).

PRIETENII DIN TRIBUNE

Ce păcat că uităm atît de repede anii copilăriei, ai adolescenței noastre! Ce păcat că devenind „oameni mari", cu preocupări pe care le considerăm singurele importante, nu mai înțelegem multe dintre pasiunile anilor noștri tineri. Și totuși, fiecare dintre noi le-a încercat la rîndul lui. N-ați deziipit timbrele de pe scrisori? N-ați strîns fotografii de artiști de cinematograf? N-ați fost fericit în clipa cînd ați obținut autograful fotbalistului favorit?

Desigur, crescînd în mijlocul unei lumi ale cărei orizonturi se lărgesc mereu, în toate direcțiile, noile generații adaugă preocupări inedite celor pe care le-am avut și noi cîndva, dar nu le exclude nici pe cele vechi. În continuare, deci, referindu-ne la un singur aspect, pe profil ca să spunem așa, inima tineretului bate puternic pentru marii campioni, pentru stelele fotbalului și ale boxului, pentru echipele pe care le simpatizează. Dar parcă vîrstnicii sînt în afara unor asemenea elanuri? Mii și mii de spectatori de pe stadioane nu se mulțumesc să-și aplaude favoriții, ci îi caută, le scriu.

Le scrie. Primesc ei, însă, vreodată răspuns la aceste scrisori în care au pus atîta suflet și atîtea speranțe? Ar fi păcat ca sportivii noștri să le citească în fugă și să nu le ofere răsplata unui răspuns. Cît de emoționat, cît de fericit era tînărul care urcase scările clădirii noastre, pentru a ne arăta o scrisoare primită de la Silviu Bindea. Îi scrisese lui „Binduț", vijelioasa aripă dreapta de-acum 3—4 decenii a echipei noastre naționale de fotbal, și primise răspuns pe 3 pagini. 3 pagini pe care le-a învățat pe dinafară, pe care le-a sorbit cuvînt cu cuvînt, literă cu literă. Desigur, timpul liber al unui sportiv în activitate este măsurat. Cluburile, la rîndul lor, au de rezolvat un noian de probleme tehnice și administrative. Și totuși, credem, nu trebuie ignorat acest fel de a comunica, de a schimba păreri cu spectatorii. Fiindcă nu-i lipsită de importanță o astfel de comunicare. Ea contribuie la strîngerea legăturilor cu pasionații sportului, cu cei care formează cealaltă latură a spectacolului sportiv.

Avem impresia că și alte forme de a se realiza asemenea legături efective nu sînt luate în considerație de grupările noastre sportive. Confecționarea unor insigne frumoase sau a unor brelocuri, editarea de fotografii, organizarea unor întîlniri cu spectatorii. Într-un timp, Rapidul se întîlnea aproape regulat cu suporterii săi, la fel de capricioși ca și jucătorii. O mai face și acum? Notăm, oricum, că Giuleștiul și-a făcut un bun obicei din a organiza excursii pentru susținătorii săi, la meciurile pe care echipele feroviare le susțin în țară și chiar în străinătate. În ultimul timp, o legătură strînsă cu spectatorii ține echipa de fotbal Progresul, care organizează în acest scop reușite consfătuiri. Dar iată că trebuie să ne oprim aici cu exemplele, deși ar fi de dorit ca ele să fie mult mai numeroase, să ne ofere doar greutatea alegerii.

Se vorbește din ce în ce mai mult despre **membrii susținători** ai cluburilor. Față de pasiunea care clocotește în tribune pentru o echipă sau alta, numărul acestora este foarte mic. Petrolul, unul din cluburile pentru care ard atîtea inimi, n-are decît 800 de membri susținători. Și, cu această cifră, este printre fruntași!

Și totul poate începe uneori de la mica scrisoare, pornită din cine știe ce colț de țară, care așteaptă un răspuns...

Jack BERARIU

TURUL AL III-lea AL CAMPIONATULUI DE HOCHEI

Au început meciurile decisive

REZULTATELE ETAPEI DE IERI

Petrol Geologie București — Tîrnava Odorheiul Secuiesc 5—1 (0—0, 3—0, 2—1).

Steaua — Agronomia Cluj 10—4 (3—2, 4—1, 3—1).

Dinamo — Avîntul Miercurea Ciuc 2—1 (1—0, 1—0, 0—1).

Cu etapa a V-a a turului III al campionatului republican de hochei pe gheață, au început meciurile decisive, în care se întîlnesc între ele fruntașele clasamentului, iar codașele de asemenea, furnizînd adevărate derbiuri.

Aspectul partidei dintre Petrol-Geologie București și Tîrnava din Odorheiul Secuiesc, aflate la egalitate de puncte în partea a doua a clasamentului, a fost deosebit de la o repriză la alta. Astfel, după 20 de minute în care echipele și-au împărțit perioadele de dominare, studenții (cu un patinaj superior) încep să deschidă jocul, inițiind acțiuni mai clare. În consecință, ei înscriu în repriza a doua trei puncte prin P. Sgîncă (2) și Iosub. Ultima parte a meciului a fost cea mai frumoasă. Hocheiștii bucureșteni continuă să domine, în timp ce adversarii lor inițiază reușite contraatacuri, marcîndu-se în total 3 goluri: P. Sgîncă, Nuțu (Petrol-Geologie) și Socz (Tîrnava). Rezultat final: 5—1 (0—0, 3—0, 2—1).

Jocurile dintre Steaua — Agronomia Cluj și Dinamo — Avîntul Miercurea Ciuc au atras aseară un număr mare de spectatori în tribune care n-au avut ce regreta. Prima partidă a fost aprig disputată iar dacă steliștii s-au distanțat pe parcurs se datorește acțiunilor colective, bine concepute, care i-au pus adesea în poziție favorabilă de șut. Scorul final de 10—4 a fost realizat de G. Szabo (3), Calamar (2), Trăușan (2), Peter, Czaka, Varga, respectiv, Gall, G. Cozan, A. Cozan și Dibernardo.

Mult mai echilibrată a fost întîlnirea dintre Dinamo și Avîntul. Pînă la urmă au învins bucureștenii, la limită, cu 2—1, pentru că au știut să fructifice cu un gol mai mult din acțiunile ofensive. Păcat însă, că uneori meciul a scăzut din valoare datorită durităților excesive de ambele părți. Au înscris: Ciobotaru și Hutanu pentru Dinamo și I. Szabo pentru Avîntul Miercurea Ciuc.

Programul de azi: ora 9 — **Avîntul Gheorghieni—Tîrnava Odorheiul Secuiesc;** ora 17 — **Agronomia Cluj—Dinamo;** ora 19 — **Steaua—Avîntul Miercurea Ciuc.**

Tr. IOANIȚESCU

Unul din numeroasele atacuri ale jucătorilor militari la poarta studenților. Fază de la partida Steaua—Agronomia Cluj. Foto: F. BRANDRUP

Dispută pentru puc. Imagine din meciul Petrol Geologie București—Tîrnava Odorheiul Secuiesc.

FARUL — CONSTRUCTORUL 11-0 ÎN „CUPA DE IARNĂ" LA RUGBI

Restanța din prima etapă a „Cupei de iarnă", partida dintre **Constructorul București** și **Farul Constanța**, a prilejuit o dispută în general echilibrată, dar de un nivel tehnic și spectacular mediocru.

Într-adevăr, în acest meci au abundat șuturile în margine ca și greșelile de tehnică. Echipa Farul a dominat în momentele fixe și, în linii mari, a fost superioară mai ales sub raport tactic. De cealaltă parte, Constructorul n-a putut face față decît printr-un plus de mobilitate în jocul de cîmp. Lucru de altfel așteptat, știut fiind că formația bucureșteană are o linie de trei-sferturi foarte rapidă.

În aceste condiții, victoria formației constănțene este pe deplin meritată. Farul se anunță — chiar de pe acum — un XV redutabil, care poate avea un cuvînt greu de spus în sezonul oficial.

Toate punctele au fost concretizate în cea de a doua repriză, prin trei încercări realizate cu contribuția întregii echipe. Finalizatori — **Tănase, Zamfirescu și Beianu.** (Una din încercări a fost transformată de Zamfirescu).

A condus bine, **P. Niculescu.**

DAN LUCESCU, coresp.

ÎNSEMNĂRI — MEXIC II

Ion Zob scoate din rucsac cîteva sandvișuri uriașe, le așează cu grijă pe platoul din mijlocul mesei, după care mă invită la masă.

— *Serviți. Pînă la Piatra Arsă e drum lung!...*

Mîncăm tăcuți, întîlnindu-ne cînd și cînd privirile, ascultînd zgomotele albe ale iernii de-afară. Omul din fața mea este un tînăr muntean voinic, înalt de peste doi metri, angajat „cărător" la Complexul sportiv Piatra Arsă. A venit aici, la Cota 1400, spre a conduce lotul de canotori la noua bază sportivă de mare altitudine, spre a-și încărca rucsacul cu provizii pentru Complex. A făcut drumul pe schiuri, ajungînd pe Furnica o dată cu întîia geană de soare. Acum îl va face din nou, în sens invers, împreună cu canotorii pe care îi va lăsa la „Piatra", iar el va merge mai departe, la Peștera, apoi la Zănoaga, de unde va lua nu știu ce materiale pentru Complex.

Sandvișurile au... dispărut. Ion Zob îmi spune, rizînd, că am fost musafirul lui și al muntelui. Îl întreb dacă a văzut „Zorba Grecul". Rîde și mai tare, intuind asemănarea, referirea mea la optimismul lui, la familia sa atît de bogată în copii. Zob, însă, este doar unul din oamenii permanenți ai Complexului. Selecția acestor harnici munteni a făcut-o conducătorul bazei, profesorul de educație fizică *Fănel Ionescu*. Tot respectul pentru felul cum a fost alcătuită această redutabilă echipă!...

Ne-am pornit spre „Piatra", cînd vîntul de dimineață isprăvise de mînat norii către Țara Bîrsei. Drumul a fost vesel, ca și soarele ce se înălțase peste piscurile albite de gheață. Zob, cu uriașul lui rucsac în spate, deschidea pîrtie, povestind cu glas tare canotorilor despre viforniței și sălbăticiunile întîlnite în munte, despre felul cum a fost ridicat Complexul sportiv, ce construcții cuprinde el, și zicea că au să se simtă foarte bine acolo. Am mers așa, în șir indian, pînă către ora prînzului, cînd Zob s-a oprit, arătîndu-ne noua bază sportivă.

Așezat la o altitudine de aproape 2 000 de metri, Complexul sportiv Piatra Arsă încîntă privirile. Construcția este modernă, zveltă. Cu dormitoare confortabile, cu un frumos grup social, cu o splendidă sală de sport perfect utilată. Un fel de „23 August" la altitudine! *(lumină fluorescentă, încălzire centrală, dușuri cu apă caldă și rece, cabinet medical, club, o elegantă sală de mese)*. Desigur, furat de atîtea treburi diurne, conducătorul bazei, prof. *Fănel Ionescu*, n-a cumpărat din Sinaia și un caiet pentru impresii. Aș fi găsit inserate acolo rînduri de mulțumire

Vasile TOFAN

(Continuare în pag. a 2-a)

ÎN PAG. a IV-a:

„Internaționalele" de spadă ale României

ÎNCEPÎND DE MARȚI ÎN sportul

JURNALUL IOLANDEI BALAS

- Memorabilele dueluri cu Thelma Hopkins
- Melbourne 1 decembrie 1956, sau „ziua cea mai lungă"
- Zatopek: „Mă va învinge cel care va trudi mai mult cu mine"
- Roma, 1960: stafii în marea cursă de urmărire Iolanda Balaș — Valeri Brumel
- Pe adresa scrisorii nr. 2000, merceu, IOLANDA BALAȘ, ROMÂNIA

BOXUL PRAHOVEAN TREBUIE READUS PE POZIȚII FRUNTAȘE

● Un bun antrenor... abandonat ● Jumătățile de normă nu pot constitui o soluție

● Speranțele prahovenilor — juniorii

Îmi amintesc și acum. Sînt aproape 20 de ani de atunci. Eram pe stadionul din Ploiești, la un meci de fotbal. La un moment dat, deși pe teren nu se petrecuse ceva deosebit, în tribună, spectatorii au început să aplaude frenetic. Ce se întîmplase ? Cineva a anunțat că boxerul ploieștean Ion Mihăilescu a terminat la egalitate meciul de la București, cu valorosul campion Ion Popa. Oamenii erau fericiți.

Am relatat acest amănunt pentru a arăta dragostea, pasiunea ploieștenilor față de sportul cu mănuși, popularitatea de care se bucura boxul pe aceste meleaguri. Aproape că nu exista duminică fără vreo gală. De-a lungul anilor, ca urmare a acestui interes major, boxul din județul Prahova a „produs" sportivi valoroși. De la campionatele naționale, mulți se reîntorceau cu centurile de campioni. Gh. Popescu, I. Mihăilescu, Gh. Mătăsaru au fost printre primii reprezentanți de seamă ai școlii prahovene de box. Rezultatele lor bune n-au rămas izolate. Alți băieți vînjoși, cu pumni de fier, au urcat treptele ringului și s-au încununat cu lauri victoriilor. Îi știți și dv : Toma Ilie, Petre Popescu și Mihai Nicolau au devenit campioni ai țării, Ilie Alexandru, campion balcanic, Stroe Trifan l-a învins pe Nicolae Linca. O parte dintre ei au îmbrăcat și tricourile echipei reprezentative.

VĂ MAI AMINTIȚI DE PROFESORUL DIN CÎMPINA ?

Ce repede trec anii ! Și totuși, unele performanțe nu se uită. Mai ales marile surprize care plac publicului. Era în 1959. În Prahova își desfășurau activitatea cîteva secții bune : Prahova și Voința Ploiești, Energia Cîmpina. Nimeni, însă, nu se aștepta ca de la Cîmpina să apară rezultate excelente, cu toate că prin 1952—1953 cîțiva puști cîștigaseră titlurile de campioni republicani de juniori. În 1959 s-a produs minunea. Deși aveau la dispoziție doar... un pod de școală și un sac (găsit pe undeva), șapte băieți din Cîmpina urcau treptele ringului, obținînd rezultate frumoase. Erau Stroe Trifan, L. Păduraru, I. Pătran, P. Zăinescu, M. Nicolau ș.a. Doi dintre ei au izbutit mai mult. P. Zăinescu (campion de juniori în 1956 și 1957) a ajuns semifinalist la seniori, iar Mihai Nicolau a cucerit titlul. Toate succesele lor se datorau, în bună parte unui om priceput și entuziast, profesorului Traian Marinescu. Spectatorii de la finalele din 1959 își amintesc de acest om inimos, sfătuitorul lui Nicolau. Bun pedagog, prof. Marinescu i-a atras pe acești tineri spre box și, în ciuda unor greutăți materiale, obținea cu ei rezultate foarte bune.

AU RĂMAS DOAR AMINTIRILE...

De la regresul general al boxului nostru (perioada anilor 1963—1964) n-au făcut excepție nici prahovenii. Dar căderea lor a fost, parcă, mai pronunțată. De ani de zile, la finalele campionatelor de seniori cu greu mai găsești un ploieștean sau cîmpinean. De ce ? Venise vremea cînd P. Popescu, Moise, Trifan, Zăinescu sau Pătran trebuiau să-și pună mănușile în cui. Cineva trebuia să-i înlocuiască. Dar cine ? La Cîmpina, văzînd că nimeni nu-i sprijină (la înapoierea de la București — îmi spunea prof. Marinescu — după ce Nicolau cîștigase titlul, directorul de la uzina mecanică nu s-a deranjat nici măcar să-i strîngă mîna), boxerii și antrenorul s-au săturat de podul școlii (unde făceau antrenamente) și au abandonat activitatea. Sportivii mai buni au plecat în alte părți. 1964—1965 au fost ani de totală inactivitate. Prof. Marinescu, antrenor de categoria I, s-a lăsat și el păgubaș. Descoperise un băiat cu reale calități, pe nume Ion Alexe. Îl pregătise și-i întrezărea un mare viitor. Dar cînd Alexe a absolvit școala profesională, în uzină nu i s-a găsit un post corespunzător calificării lui. Băiatul a plecat la Metalul Plopeni. Acolo exista o secție nouă și erau create condiții corespunzătoare. A rămas aci aproape 3 ani. Azi, băiatul descoperit de prof. Marinescu este la Dinamo București. E campion al țării la categoria grea. Un alt sportiv talentat, Matei, a plecat la Craiova. Iată de ce antrenorul Marinescu a abandonat boxul. Cum se poate împăca federația de specialitate, al cărei reprezentanți n-au mai dat pe la Cîmpina de multă vreme, cu o asemenea situație ? Cînd stăm cu boxul, așa cum știm, se poate oare renunța la un asemenea antrenor ? Hotărît nu !

PROMISIUNI PENTRU... MÎINE

Luptînd cu indiferența membrilor consiliului asociației Energia (președinte Tudor Ion) și a conducerii uzinei, doi tineri antrenori, foștii boxeri **P. Zăinescu** și **I. Pătran**, încadrați cu cîte o jumătate de normă, au preluat de la prof. Marinescu 32 de sportivi, dintre care cei mai mulți sînt copii și juniori mici. Ei lucrează cu multă tragere de inimă și vor să refacă terenul pierdut. Condițiile de pregătire sînt mai bune. O veche sală de cinema (care nu mai corespundea scopului inițial) a fost dată Consiliului orășenesc pentru educație fizică. S-au investit 260 000 lei de către C.N.E.F.S. și Consiliul județean Prahova, iar sala este acum foarte bună pentru antrenamente. E dotată cu saci și ring de box, aparate de gimnastică etc. Aici se pregătesc cîțiva boxeri talentați — P. Pîrvu, un semigreu (20 de ani) selecționat în lotul țării, Șt. Bucurel, C. Rădulescu, D. Șerban, juniorii Al. Tîrboi, D. Moraru, V. Florescu (toți au 17 ani). Ei au nevoie, însă, de un ajutor substanțial din partea asociației și a comitetului sindical de la uzina mecanică, fiindcă o parte dintre acești sportivi — ca și cei doi antrenori — lucrează în trei schimburi. De asemenea, ar mai fi de adăugat un fapt cu totul curios : cînd multe asociații și cluburi simt nevoia unor dotări pentru pregătire, conducerea asociației Energia nu vrea să devină proprietarul sălii de sport pusă la dispoziția sportivilor săi de către organul sportiv orășenesc. Ciudată poziție ! E necesar ca organele sportive județene să ia măsurile cuvenite în această direcție ca și în readucerea prof. Marinescu în sala de box.

NICI-UN ANTRENOR CU O NORMĂ ÎNTREAGĂ !

În general, boxul din întregul județ Prahova a parcurs un drum asemănător celui din Cîmpina. Ani de zile, el n-a mai avut reprezentanți în finalele republicane de seniori.

Azi, în acest județ, situația e următoarea : există 5 secții (Petrolul, Rafinorul și Voința — la Ploiești, Metalul Plopeni și Energia Cîmpina). Pentru moment, în toate aceste secții se lucrează mai mult cu juniorii. Cu excepția Voinței Ploiești — care nu are încadrat antrenor — celelalte sînt conduse de 7 antrenori, dar nici unul nu e încadrat cu o normă întreagă, deși condițiile de lucru cer acum acest lucru. Anul trecut, în boxul prahovean s-au investit încă 110 000 lei.

Am stat de vorbă cu mulți sportivi, activiști și antrenori. Părerea tuturor este că peste 3—4 ani boxul prahovean va reveni pe pozițiile fruntașe de altă dată. E necesară, însă, o muncă de îndrumare mai competentă, mai ales din partea federației, care trebuie să se intereseze mai mult de aceste secții. Apoi, comisia județeană (președinte Ion Cuculescu), reorganizată de curînd, trebuie să fie mult mai activă.

Boxul prahovean poate fi readus în primul pluton. Anonimatul de acum nu-l caracterizează. În acest județ sînt mulți activiști cu experiență, antrenori pricepuți. Ne gîndim la Gh. Popescu, I. Mihăilescu ca și la toți cei ce au îndrăgit sportul cu mănuși. Cît privește pe viitorii sportivi ei pot fi găsiți printre miile de elevi, mai ales în rîndul celor din școlile profesionale.

Constantin ALEXE

Vine, vine, primăvara

Luna mărțișorului debutează impetuos, cu soare, vînt, moină, ghiocei — în fine, clasica recuzită a despărțirii de Dona Alba ... Pentru că, vrînd — nevrînd, așa stau lucrurile : iarna e pe ducă !

În zadar încearcă să braveze situația hocheiștii — o sută și ceva la număr, cîți sînt cu toții — duelîndu-se amarnic pe gheața unicului nostru patinoar mai de doamne-ajută ... Între noi fie vorba, sistemul ăsta sui-generis (patru tururi, cu o olimpiadă la mijloc) o să-i aducă precis, la concurență cu proximele reuniuni de natație în aer liber ; mă tem, chiar, că în ciuda stației frigorifice de la „23 August", întîlnirile decisive vor fi arbitrate ... din șalupă !

În zadar se deplasează patinatorii de viteză (uite, domnule, că avem și așa ceva !) la diferite concursuri internaționale peste hotare : cînd se vor întoarce, zîna cu aripi de cristal va fi departe, căutîndu-și scăpare în patria lui Fred Anton Mayer, iar noi va trebui să așteptăm încă trei anotimpuri pentru a ne da seama la ce le-a folosit deplasarea cu pricina...

Schiorii — parcă stau ceva mai bine. În căușul ocrotitor al Bucegilor, zăpada ignoră calendarul, așa că Dan Cristea își poate afirma în voie veleitățile de Killy autohton. Orice s-ar zice, tînărul de pe Valea Prahovei n-a bătut degeaba drumul pînă la Grenoble : iată că, abia întors acasă, a și început să se pregătească pentru Sapporo, 1972...

Totuși — iarna poate să-și facă bagajele ! Încă de-acum două-trei săptămîni, diferite baloane rotunde și ovale se zbuciumau intens pe terenuri înghețate bocnă. Echipați ca pentru un meci în deplasare cu F. C. Eskimo, fotbaliștii au transformat primele exerciții de „încălzire", în veritabile confruntări cu alură competițională. Dacă stăm să ne gîndim, returul campionatului bate la ușă, iar „16-imile" Cupei se dispută mîine ! Mă rog, nu zic, s-ar putea să mai îndurăm niscaiva capricii ale prințesei arctice : o coadă de viscol rătăcită prin Bărăgan, o lapoviță zănatică, o măzăriche din senin, semănînd a „calde, floricelele"...

Dar, zău așa, credeți-mă pe cuvînt : dacă au ieșit fotbaliștii pe teren — gata, s-a zis cu iarna !

Dan DEȘLIU

De aici se reia întrecerea echipelor feminine

Campionatul feminin de baschet se reia mîine cu partidele din prima etapă a returului. Trei jocuri sînt programate în Capitală : **Rapid—Progresul** (de la ora 11, în sala Giulești), **I.C.F.—Politehnica** și **Constructorul—Voința** (de la ora 10, în sala Constructorul). Celelalte două întîlniri se vor desfășura la Cluj (**Universitatea—Voința Brașov**) și Oradea (**Crișul—Mureșul**).

Iată cum arată clasamentul înaintea acestor meciuri :

1. Polit. Buc.	8	8	0	431—334	16
2. Rapid Buc.	9	7	2	522—410	16
3. Voința Bv.	9	6	3	441—389	15
4. I.C.F.	9	5	4	446—460	14
5. Mureșul Tg. M.	9	5	4	450—489	14
6. Univ. Cluj	9	4	5	447—430	13
7. Constr. Buc.	9	3	6	396—456	12
8. Voința Buc.	9	3	6	415—468	12
9. Crișul Oradea	8	2	6	376—441	10
10. Progresul Buc.	9	1	8	414—461	10

● Clasamentul coșgeterelor la începerea returului : 1. **Hanelore Spiridon** 176 p, 2. Octavia Simon 173 p, 3. Elena Ivanovici 138 p, 4. Iudit Balaș 120 p, 5. Angela Tita 119 p, 6. Ecaterina Vogel 116 p, 7. Suzana Szabados 106 p, 8. Anca Odobescu 105 p, 9. Octavia Bițu 102 p, 10. Ecaterina Kerciov 95 p.

● În întrecerea pentru cele mai bune procentaje realizate din aruncări libere conduc **Politehnica București** și **Voința București** cu 64%, urmate de : 3. Universitatea Cluj 61%, 4. Voința Brașov 56%, 5. Crișul Oradea 53%, 6. Constructorul 52%, 7. Progresul 51%, 8. Rapid 49%, 9. I.C.F. 48% și Mureșul 44%. Clasamentul individual arată astfel :

1. **Ecaterina Kerciov** 88%, 2. Octavia Simon 78%, 3. Ildiko Horvat 70%, 4. Suzana Szabados 69% și 5. Hanelore Spiridon 68%.

Pe cei apți de progres

Figurile dificile nu pun în... dificultate

Mihai Stoenescu, un patinator de la care așteptăm mai mult...

Foto : A. NEAGU

Ca de obicei spre sfîrșit de sezon, cînd totalul orelor de alunecare pe gheață se apropie de cifra maximă, patinatorii noștri au avut mai multe lucruri bune de arătat și în aceste finale ale „Cupei României", încheiate la începutul săptămînii. Nu avem pretenția să epuizăm aici toate aceste părți pozitive ale evoluției lor în concursul care a reunit pe aproape toți fruntașii patinajului artistic din țară. Notăm doar cîteva din aspectele mai pregnante, cum ar fi :

— reușitele sărituri dublu-Axel ale campioanei țării, Elena Moiș, atît la proba figurilor obligatorii, cît și în programul ei de libere, foarte frumos cizelat ;

— buna concepție a liberelor lui Mihai Stoenescu, unde chiar nereușitele (dublu-Lutz ratat) arată totuși o preocupare pentru îmbogățirea conținutului tehnic ;

— prima încercare de săritură cu triplă rotație în concursurile noastre, oferită curajos de Sandu Dragoș, cu prețul unei căzături, care nu trebuie însă în nici un caz să-l descurajeze, ci, dimpotrivă, să-i călească ambiția ;

— buna evoluție la libere a Doinei Ghișerel, cu cea mai ridicată medie a notelor (4,60) după cea a Elenei Moiș (5,25) ;

— perseverența Cristinei Formagiu, prima în clasamentul seniorelor după cele 6 desene obligatorii ;

— un dublu-Axel în programul lui Eugen Tăujan, îndrăzneală rară la băieții noștri ;

— săriturile bune ale brașoveanului Dezideriu Czeisner, care i-au adus din nou victoria în întrecerea juniorilor ;

— combinațiile de pași și sărituri ale Ancăi Tănase, remarcabile pentru o junioară ;

— buna alunecare și ținuta agreabilă a Marianei Klöckner, handicapată însă de lipsa săriturilor duble ;

— ameliorări în tehnica individuală a Danielei Popescu, ca și a lui Marian Chiosea, care mai au de lucrat totuși la omogenizarea perechii lor.

Și o remarcă de ordin general. Cîțiva dintre specialiștii noștri au criticat vehement îngreunierea figurilor obligatorii în competițiile noastre republicane, cum a fost cazul și la această primă ediție a „Cupei României". Nu vom fi de acord cu aceștia. În primul rînd, fiindcă dezacordul lor trebuia manifestat la prima aplicare a noilor prevederi regulamentare, nu acum, la sfîrșit de sezon. Apoi, există indicii concrete că ridicarea ștachetei pretențiilor noastre în tehnica patinajului se dovedește un stimulent valabil, nicidecum o frînă. Și, nu numai atît : dificultățile triază competitorii, îi obligă pe cei realmente înzestrați să-și pună mai bine în valoare posibilitățile.

Nu dăm aici sentințe. Acestea revin arbitrilor, așa cum au fost exprimate în clasamentele pe care le-am publicat în cronica trecută. Am oferit acum doar cîteva puncte de reper pentru cei care, de bine de rău, formează publicul restrîns al competițiilor noastre de patinaj artistic și care au lipsit în mare parte de la această frumoasă întrecere, din cauza plasării ei în ore de dimineață. Dar, dorința de a oferi o gheață mai bună concurenților i-a obligat pe organizatori și la această sancțiune adusă puținilor noștri suporteri ai sportului pe patine. Nu facem deci un cap de acuzare din acest amănunt. Deși, poate unii dudorul unui spectacol pe gheață adevărat, văzut din tribune, nu numai pe micile ecrane.

Radu VOIA

PREGĂTIRILE OLIMPICILOR...

...Mai bine spus, pregătirile celor care năzuiesc la calitatea de olimpic, la cinstea de reprezentant al voleiului românesc la J.O. din Mexic, au început. Ele se desfășoară deocamdată în majoritatea timpului la cluburi, selecționabilii urmînd a se întruni o singură dată pe săptămînă pentru un antrenament condus, în Capitală, de antrenorul principal al lotului, **T. Tănase**, cu ajutorul antrenorului secund, **Gh. Petrescu**. Aceasta, pînă la 30 mai, adică pînă la finele campionatului republican și Cupei campionilor europeni, în care sînt angrenate, precum se știe, **Steaua** și **Dinamo**, echipele avînd în compunerea lor pe cei mai mulți dintre candidații-olimpici.

Planul de pregătire, asupra căruia nu stăruim acum, prevede în continuare un crescendo al pregătirii centralizate, alternate cu o serie de 3—4 trialuri, menite a selecta riguros valențele lotului. Aceasta — ... ediție revăzută și adăugită — lărgit și deschis (în ambele sensuri) cuprinde la ora actuală următorii 22 de jucători :

Iorga, Christiani, Bartha, Rotaru, Porosnicu, Crețu, Rauh, Binda (Steaua București), **Ganciu, Stoian, Derzei, Tîrlici, Schreiber, Smerecinschi** (Dinamo București), **Drăgan, Costinescu** (Rapid București), **Vraniță, Armion, Tănăsescu** (Politehnica Timișoara), **Udișteanu, Ozum** (Politehnica Galați) și **Dumitrescu** (I.C.F. București). Împărțirea lor pe funcțiile pentru care sînt pregătiți este următoarea :

RIDICĂTORI - COORDONATORI DE JOC — Drăgan, Ganciu, Christiani, Iorga, Stoian, Vraniță ;

TRĂGĂTORI PRINCIPALI — Udișteanu, Bartha, Tîrlici, Rotaru, Derzei, Armion, Costinescu ;

TRĂGĂTORI SECUNZI — Schreiber, Crețu, Smerecinschi, Rauh, Porosnicu, Binda, Ozum, Tănăsescu, Dumitrescu.

Vom reveni.

„Cupa schi-iahting"

Inaugurarea actualului sezon de iahting va avea loc printr-un concurs de schi, dotat cu trofeul „Cupa schi-iahting". Întrecerea are în program desfășurarea a două probe de schi (slalom și coborîre) și a cinci regate de iahting (la clasa finn).

Prima parte a concursului va avea loc duminică la Predeal. Secretariatul concursului primește înscrieri pînă la orele 10 la cabina telefericului. A doua parte a concursului „schi-iahting" se va disputa o dată cu umplerea lacului Herăstrău din Capitală.

PATRU SPORTIVI ROMÂNI IAU STARTUL LA BREMEN

Patru înotători români, **Cristina Balaban, Anca Andrei, Angel Șoptereanu** și **Vasile Costa** se află la Bremen, împreună cu antrenorul **Remus Drăgușanu**, pentru a participa la întrecerile celei de a XI-a ediții a „Marelui Festival nautic".

La startul probelor se află aproape 200 de sportivi din 19 țări, printre care mai mulți campioni ai continentului și recordmani ai lumii. Delegația S.U.A. cuprinde, printre alții, pe **Marc Spitz, Greg Buckingham, Doug Russell, Claudia Kolb, Pamela Kruse** și **Janie Barkman**. Lotul U.R.S.S. — 25 de persoane — cuprinde tot ce are mai valoros la ora actuală natația sovietică : **Beliz-Goiman, Dunaev, Prozumenscikova, Gromak, Morciukov, Mihailov, Ilicev**, ș.a.

● Duminică vor pleca la Praga alți trei înotători fruntași, care vor participa la concursul internațional organizat de clubul C.K.D. Este vorba de **Nicoleta Ștefănescu, Gica Manafu** și **Herman Schier**.

● Echipa de polo a **R. D Germane** și-a anunțat participarea la turneul internațional, pe care-l va găzdui între 27 și 31 martie piscina olimpică din Cluj. După cum se știe, echipa germană a ocupat locul secund la ultimul campionat european, clasîndu-se înaintea **Iugoslaviei, Italiei** și **Ungariei**. Ea se află într-un cert progres, și actualmente face pregătiri intense pentru a confirma și la J.O. performanța realizată în 1966 la Utrecht.

„CUPA F. R. N." LA POLO

În cea de a III-a etapă a turneului de polo dotat cu „Cupa F.R.N.", care se desfășoară la Cluj, s-au înregistrat următoarele rezultate : Cluj II — Oradea II 8—4 (1—1, 4—1, 3—2, 0—0) și Cluj I — București juniori 5—2 (2—0, 1—1, 1—1, 1—0).

P. RADVANI, coresp.

JUNIORII TREBUIE SĂ DEPĂȘEASCĂ STADIUL „JUVENIL"

Cele trei partide pe care juniorii de la Dinamo și S.S.E.I le-au susținut în această săptămînă în compania echipei similare Gwardia Opole au furnizat unele concluzii privind atît potențialul valoric al echipelor noastre (și, în primul rînd al campionilor a căror evoluție ne-a interesat în mod deosebit) cît și capacitatea acestora de a ne reprezenta în competițiile internaționale de handbal.

Desigur, cele două înfrîngeri suferite de juniorii bucureșteni în primele meciuri ne-au ridicat (nouă și tehnicienilor) numeroase semne de întrebare. Nu ne-am grăbit însă cu aprecierile, așteptînd cel de al treilea meci (Dinamo—Gwardia) care avea să ne edifice asupra cîtorva lucruri, cel mai important fiind cel al „vulnerabilității" pe teren propriu.

Partida — un fel de test al posibilităților de care dispun campionii noștri — a fost, spre satisfacția tuturor, la discreția dinamoviștilor care, treziți de dușul primit, și-au concentrat forțele, și au obținut o victorie de proporții.

Dar, campionii noștri au avut nevoie de... șoc ! Dacă în campionatul intern ei abordează partidele cu încredere, chiar cu o anumită dezinvoltură, jocul internațional le-a stîrnit trac. Au pornit timid și, pe parcurs, au avut chiar momente de inhibiție. Preocupați exclusiv de partenerul care le-a căzut în zonă, au scăpat din vedere ansamblul jocului. Handicapați de scor, au intrat în panică, s-au pripit în execuții și au ratat exasperant de mult (printre altele și șase lovituri de la 7 m). Nesiguranța și rateurile s-au datorat, evident, carențelor existente în pregătirea tehnico-tactică a primei noastre formații, capacității ei reduse de a-și organiza jocul. Cert, la Dinamo se muncește. Totdeauna au fost apreciate eforturile depuse aici pentru selecția și formarea tinerelor cadre. Juniorii însă trebuie să depășească stadiul „juvenil", să fie apți pentru confruntările de anvergură. Iată de ce, chiar cu o victorie de prestigiu, comportarea campionilor noștri în partidele cu Gwardia nu ne-a mulțumit.

N. MUȘCELEANU

MEXIC II

(Urmare din pag. 1)

din partea antrenorului emerit *Ion Corneanu*, care și-a pregătit „olimpicii" aici, aș fi găsit multe cuvinte de laudă scrise la adresa acestui încîntător și util complex numit de sportivi — în mod foarte semnificativ — *„Mexic II"*.

Vreau să epuizez capitolul amenajărilor sportive de la Piatra Arsă. Deci, continui cu *pîrtiile de schi, terenul de fotbal* de pe acest minunat platou al Bucegilor, cu *pista olimpică de atletism*, cu viitoarele terenuri de *baschet, volei*, și *tenis de cîmp*. Ceea ce, trebuie să recunoașteți, îi confirmă întrutotul denumirea de *„Mexic-junior"*.

Despre felul cum se pregătesc sportivii aici, la altitudine, despre concluziile medicilor care îi însoțesc, am să rezum astfel : părerea unanimă (în urma unor minuțioase grafice întocmite) este că mișcarea, exercițiul fizic la altitudine, *fortifică organismul, sporește numărul globulelor roșii*. Cu alte cuvinte, pregătirea fizică la mare altitudine **se recomandă și după „Mexic". În special** — precizau medicii lotului de lupte, *Nicolae Ploieșteanu* și *Nicolae Lazăr* — *pentru sporturile de forță.*

Cum se pregătesc sportivii ?

În „mare", cam în felul acesta : dimineața, *antrenament intens* în sala de sport. După antrenament, *relaxare* (toată lumea dă fuga la schiuri și nu se oprește decît pe pîrtii). Pe urmă, *masa* (în fiecare zi bucătarul scoate din cuptor 30 de kilograme de pîine caldă !), *somnul, din nou antrenament, televizorul* ș.a. De săptămîna viitoare „ș.a." va fi completat cu cinematograf (inepuizabilul Zob va aduce de două ori pe săptămînă filme din Sinaia).

Așadar, cei care vin aici, la Piatra Arsă, au condiții optime de pregătire, și — înconjurați de atenția personalului acestui Complex — se simt ca la ei acasă. Din păcate, însă, nu vin prea mulți. Sau, mă rog, nu vin cîți ar trebui să vină. De ce ? Pentru simplul și unicul motiv că posibilitățile de cazare sînt reduse : *40 de locuri*. Firește, se mai apelează și la dormitoarele cabanei de alături (o parte dintre canotori, bunăoară, au fost găzduiți acolo). Sala, însă, *„cere"* un număr mai mare de sportivi, mai multe loturi, mai multă solicitare. Iar în curînd, și terenurile sportive înconjurătoare vor *„cere"* aceste lucruri. Și cum nu poți sta jos, la Sinaia, și face antrenament sus, la Piatra Arsă, **„diferența de nivel" trebuie rezolvată** printr-o judicioasă și proporțională distribuire a investițiilor. Cei care susțin cazarea în corturi pe timp de vară nu cunosc muntele, nu au stat niciodată trei săptămîni la 2 000 de metri altitudine, nu știu ce influență are confortul asupra dezvoltării fizice, asupra psihicului. Încă un cuvînt despre această frumoasă sală : i-ar trebui o „debara" pentru depozitarea materialelor.

Și acum, dați-mi voie să revin la Zob. La *„acei oameni minunați și rucsacurile lor zburătoare"*, peste Valea lui Carp, sau oriunde este nevoie, spre a nu lipsi dejunul de portocale (la munte sînt parcă mai gustoase), de atîtea și atîtea lucruri care au contribuit și ele la reputația lui „Mexic II". Mă gîndesc la micul ghid și „cărător" *Lenuța Eftimie* (schioară fondistă), la acel pivot de bucătar, cofetar și, în orele libere, organizator de... șotii — schiorul *Ștefan Codae*, la caloriferistul și electricianul *Mihai Turea* (bober de clasă), la neobositul gestionar *Mircea Popa*, la toată „echipa" apreciatului profesor *Fănel Ionescu*, conducătorul Complexului... *Mexic II !*

fotbal

SE RIDICĂ CORTINA...

Mîine, în sfîrșit, avem jocuri oficiale. Uvertura sezonului fotbalistic de primăvară o fac cele 32 de echipe rămase în cursa pentru cucerirea „Cupei României". Sporul de atractivitate al „16"-imilor de mîine le este conferit, bineînțeles, de intrarea în arenă a celor „14 MARI".

Pînă la această etapă, se știe, s-au luptat peste 3 000 de echipe din categorii inferioare, intrînd, pe parcurs, și echipele din diviziile B și C. Din primele, au „supraviețuit" trei formații a căror ascensiune pînă la faza „16"-imilor este meritorie... binemeritînd și sublinierea noastră. Este vorba de echipele Dinamo Obor (antrenor Gh. Teodorescu), Lemnarul Odorhei (antrenor A. Kiss) și Marina Mangalia (antrenor Gh. Cacoveanu).

Spre ele, în primul rînd, și spre celelalte 15 echipe din diviziile B și C se îndreaptă privirile amatorilor de... knockout-uri din fotbalul românesc. Firesc, dacă ne gîndim la faptul că savoarea „competiției k.o." este întreținută, an de an, de eliminări care de care mai spectaculoase. Nu mai departe decît ediția trecută ne-a oferit o finalistă de nimeni așteptată, Foresta Fălticeni, autoarea senzaționalei eliminări a Rapidului în semifinala de la Bacău.

Rămîne să vedem ce ne rezervă „16"-imile de mîine, să vedem care vor fi „buturugile" mici care vor răsturna „carele mari"...

Bine ar fi ca mîine, în afara unor surprize de rezultat, să mai avem o surpriză: să vedem și fotbal de un nivel acceptabil.

AȘTEPTĂM...

Pînă atunci, iată programul „16"-imilor de mîine:

CHIMIA SUCEAVA — FARUL
DINAMO OBOR — RAPID
PROGRESUL BRĂILA — DINAMO BACĂU
METALUL BUCUREȘTI — DINAMO BUCUREȘTI
MARINA MANGALIA — POLITEHNICA TIMIȘOARA
ANCORA GALAȚI — C.F.R. TIMIȘOARA
T.U.G. BUCUREȘTI — A.S.A. TG. MUREȘ
POLITEHNICA IAȘI — U.T.A.
METALUL TÎRGOVIȘTE — PROGRESUL BUCUREȘTI
C.S.M. SIBIU — F. C. ARGEȘ
VICTORIA TG. JIU — UNIVERSITATEA CLUJ
VAGONUL ARAD — STEAGUL ROȘU
CRIȘUL ORADEA — PETROLUL
CHIMIA FĂGĂRAȘ — STEAUA
MINERUL BAIA MARE — UNIVERSITATEA CRAIOVA
LEMNARUL ODORHEI — JIUL

Pe urmele lui Dobrin...

— Gigele, Gigele... gata!
— A ieșit?
— Da.
— Singur?
— Singur. Repede, pune-ți paltonul!

Cei doi puști au ieșit în stradă. Pe mînecile paltoanelor au cîte un pătrățel bleumarin, pe care scrie cu litere aurii: **Liceul „Nicolae Bălcescu", Pitești.** Puțină alergătură și iată-i, l-au ajuns din urmă pe cel urmărit, un tînăr blond, înalt.

— Bună ziua, nea Dobrine.
— Bună, băieți. Încotro?
— La teren.
— Dar voi parcă aveți antrenament mîine...
— Da, dar...

Nicolae Dobrin, înaintașul echipei de fotbal F. C. Argeș, zîmbește și nu mai cere explicații. Îi cunoaște pe băieții de la juniori. Știe că sînt cîțiva care nu lipsesc de la antrenamentele lui. Vin și stau la marginea terenului, cu gulerele de la paltoane ridicate și... privesc, privesc... Uneori, se apropie de ei

— Ați înghețat, copii. De-ar veni primăvara mai repede...
— N-am înghețat, nea Dobrine. Dar ar fi bine să vină căldura... Să-nceapă campionatul...

★

A doua zi după-amiază, pe terenul de fotbal al clubului F. C. Argeș din Pitești, i-am întîlnit pe cei doi liceeni. Pe ei și încă vreo 30 de vîrsta lor. Îmbrăcați în treninguri și

Cunoașteți un alt joc mai frumos decît acesta?

cu ghete de fotbal în picioare păreau niște vedete autentice. Alergările, exercițiile de gimnastică, săriturile la coardă și, în general, tot ce comanda antrenorul **Leonte Ianovschi** era executat cu conștiinciozitate și, mai ales, cu veselie. Celor care uitau însă că antrenamentul, chiar dacă se face cu risete și voie bună, este, totuși, o treabă foarte serioasă, profesorul Ianovschi le dădea... pedepse. O dată îl auzeai:

— Ghețe, fă două ture de stadion, să te mai liniștești puțin.

Și Constantin Ghețe, cît e el de premiant al clasei a IX-a G la Liceul nr. 1, pornea să facă o... excursie în pas alergător în jurul terenului, în timp ce colegii săi băteau cu poftă cele 15—20 de mingi.

Centrul de copii și juniori F. C. Argeș cuprinde 90 de... cutezători, împărțiți în două echipe de juniori și patru de copii, care învață să stăpînească balonul rotund și visează să cucerească tribunele. De aici s-au ridicat Dobrin, Prepurgel și Radu, acum jucători de bază în prima echipă.

Iată cîteva performanțe ale micilor fotbaliști pitești: Echipa I de juniori a jucat în campionatul regional al seniorilor și a cîștigat 12 partide din 15. Echipa a II-a a susținut în campionatul orășenesc al seniorilor 13 meciuri, obținînd victoria în 11 dintre ele. Juniorii de la F. C. Argeș i-au învins cu 1—0 pe cei de la U.T.A., chiar la Arad, și au terminat la egalitate cu cei de la Steaua București. Doi tineri fotbaliști pitești, Dumitru Ciolan și Daniel Ariciu, au făcut parte din lotul național de juniori.

Octavian Gune cîntînd Balada lui Ciprian Porumbescu

Cea mai frumoasă performanță a juniorilor de la F. C. Argeș este, însă, situația lor la învățătură: nici un corigent! Care dintre micii fotbaliști ar risca excluderea din echipă pentru o medie proastă?!

Antrenorul Leonte Ianovschi își cunoaște foarte bine elevii. Știe că mulți dintre ei au și alte pasiuni în afară de fotbal. Ne-a vorbit despre ele stîrnindu-ne curiozitatea, și iată-ne în vizită acasă la cîțiva dintre tinerii fotbaliști, elevi la Liceul „Nicolae Bălcescu".

Pe Octavian Gune, din clasa a IX-a, l-am ascultat cîntînd la vioară frumoasa Baladă a lui Ciprian Porumbescu. Colegul său, Constantin Ghețe, premiantul clasei, ne-a... plimbat printre ghețari, arătîndu-ne drumul străbătut de Nansen. Octavian Verescu, dintr-a IX-a B, nu era acasă. L-am găsit în laboratorul de chimie al școlii, printre eprubete, încercînd o... nouă metodă de preparare a clorului.

★

I-am părăsit pe fotbaliștii juniori de la F. C. Argeș cu convingerea că, peste cîțiva ani, în formația pitești vom întîlni și numele lui Gune, Ghețe, Verescu și ale celorlalți băieți pe care i-am văzut antrenîndu-se, învățînd, cîntînd, călătorind cu gîndul sau făcînd experiențe în laborator.

P. H.

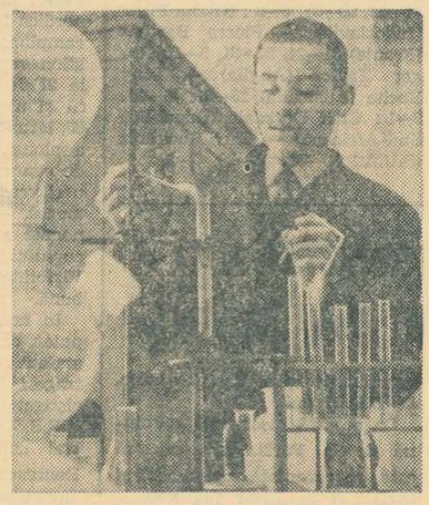

Octavian Verescu: „Dacă nici acum nu-mi reușește..."

Foto: I. MIHAICA

Pe stadioanele echipelor din „B"

Duminica viitoare se reia activitatea fotbalistică și în divizia secundă. Corespondenții noștri au dat zilele acestea o raită pe stadioanele pe care vor evolua aceste formații. Iată constatările făcute cu acest prilej:

Cîmpina

Poiana, a susținut o serie de jocuri de verificare și, împreună cu numeroși ei suporteri, așteaptă cu nerăbdare prima etapă, în care susține unul dintre cele mai grele meciuri ale returului, cu Politehnica Galați. Stadionul Poiana se prezintă, în ajunul deschiderii sezonului oficial, în bune condițiuni. Tribunele, pentru 4 000 de spectatori, terenul de joc, cît și anexele n-au necesitat reparații importante. Cîmpul de joc a fost protejat prin acoperirea lui cu un strat gros de îngrășăminte. Pista de atletism necesită, în schimb, o reparație capitală — și în principal — așternerea unui nou strat de zgură.

C. VÎRJOGHIE

Pașcani

Terenul pe care va juca C.F.R. se prezintă în condiții bune. Gazonul se află în stare excelentă, întrucît a fost amenajat, meciurile amicale și antrenamentele desfășurîndu-se, cînd timpul a fost nefavorabil, pe terenul II. Dreptunghiul de joc este înconjurat de o pistă de atletism și este îngrădit cu gard din plasă de sîrmă. Pe cele două părți ale terenului s-au montat tribune metalice cu o capacitate de aproape 4 000 de locuri. În incinta stadionului există o clădire în care sînt situate vestiarele și instalațiile sanitare, care însă sînt incomplete.

După cum ne spunea președintele asociației sportive C.F.R., ing. Vasile Șerbulescu, la teren ar fi nevoie de unele renovări (la poarta principală, la garduri etc.), dar lucrările nu pot începe deoarece nu s-a rezolvat încă problema proprietății acestei baze sportive. Cui îi va fi repartizată? Consiliului popular orășenesc sau asociației sportive C.F.R. care o folosește. Lucrurile ar trebui lămurite de urgență!

C. ENEA

Mediaș

A. S. Gaz metan, proprietara stadionului pe care își susține meciurile de campionat echipa cu același nume, a efectuat în această perioadă mici reparații ale instalațiilor sportive, dar n-a intervenit cu suficientă autoritate pentru urgentarea unor lucrări capitale: încheierea lucrărilor la tribuna de 1 500 de locuri (a cărei construcție a început în toamna anului trecut) și de reparația pistei de atletism și a gardului care împrejmuiește stadionul. În prima etapă (Gaz metan va juca acasă cu Olimpia Oradea), vor veni mulți spectatori, dar nu știm unde vor fi plasați.

R. ZAMFIR

Moreni

Singura echipă din „B" din județul Dîmbovița, Flacăra Moreni, are la dispoziție un stadion de a cărei gospodărire se ocupă consiliul asociației Flacăra. Încă din toamnă s-au făcut o serie de lucrări pentru asigurarea unor condiții cît mai bune pentru desfășurarea jocurilor de fotbal. Astfel, pe teren s-a semănat o cantitate de 25 kg de semințe de gazon, cartonul asfaltat de pe acoperișul tribunei a fost înlocuit cu tablă, au fost renovate vestiarele și cabina arbitrilor, precum și instalația sanitară etc. În cursul acestui an se va lucra la consolidarea scheletului tribunei și, probabil, la ridicarea unui gard în jurul stadionului. Ar fi necesar ca, pînă la reluarea campionatului, să se înlocuiască actuala stație de amplificare cu una mai puternică.

GH. ILINCA

Hunedoara

Stadionul Corvinul din localitate, dat în folosința asociației Metalul Hunedoara de pe lîngă Combinatul siderurgic, nu este pus la punct decît în parte, pentru noul sezon. Gazonul se prezintă în bune condițiuni, au fost schimbate barele porților și s-au făcut reparațiile de rigoare la vestiare și instalațiile sanitare. A mai rămas însă să fie schimbate băncile deteriorate din tribune.

V. ALBU

Roman

Stadionul „23 August", pe care își dispută meciurile echipa Victoria Roman, are nevoie de unele intervenții gospodărești de primă urgență. Este vorba de repararea dușurilor și de unele retușuri la tribună. În toamnă a funcționat aici o stație de amplificare care însă s-a defectat și n-a fost reparată nici pînă acum.

G. GROAPA

ȘTIRI... ȘTIRI... ȘTIRI...

AZI ȘI MÎINE LA ZÜRICH

După cum am mai anunțat, astăzi și mîine se întîlnesc la Zürich, în vederea stabilirii datelor la care trebuie să se desfășoare jocurile grupei I în preliminariile campionatului mondial, delegații federațiilor de fotbal din Portugalia, România, Elveția și Grecia. Delegația noastră, alcătuită din **Ion Siclovan** și **Angelo Niculescu**, a plecat astăzi dimineață, pe calea aerului, la Zürich.

Delegația noastră va propune următoarele date: **România — Elveția** 20 X 1968 (acasă) și 29 IX 1969 (deplasare); **România — Grecia** 24 XI 1968 (deplasare) și 16 VI 1969 (acasă); **România — Portugalia** 26 V 1969 (deplasare) și 20 X 1969 (acasă).

COMISIE DE SELECȚIE ALCĂTUITĂ DIN 3 ANTRENORI

Biroul federal s-a întrunit aseară în cadrul unei ședințe de lucru. Pe ordinea de zi au figurat două puncte: alegerea comisiei de selecție și desemnarea antrenorilor pentru cele trei loturi reprezentative (A. tineret, juniori).

Comisia de selecție are următoarea alcătuire: **Emerich Vogl, Angelo Niculescu și Dincă Schileru.**

Iată și antrenorii celor trei loturi: **Lotul A:** Angelo Niculescu (antr. prncipal), Robert Cosmoc (antr. secund); **Lotul de tineret:** Dincă Schileru (antr. principal), Virgil Mărdărescu (antr. secund); **Lotul de juniori I:** Gheorghe Ola; Lotul de juniori II (de perspectivă): Dumitru Teodorescu.

RAPID — DINAMO OBOR, PE TERENUL VOINȚA

După lungi tratative între cele două cluburi, ieri a fost hotărît locul de disputare a meciului *Rapid București—Dinamo Obor*, din cadrul „16"-imilor „Cupei României". Întîlnirea va avea loc mîine, de la ora 10, pe terenul Voința (Floreasca, capătul liniei 5).

DINAMO BUCUREȘTI ÎNVINSĂ ȘI ÎN ULTIMUL MECI

În ultima partidă din cadrul turneului întreprins în Iran, echipa Dinamo București a întîlnit selecționata Iranului. Meciul a luat sfîrșit cu scorul de 3—2 în favoarea formației gazdă.

MECIURI AMICALE

C.S.M. SIBIU — JIUL PETROȘENI 1—1 (1—1). Autorii golurilor: Schwartz (min. 38) pentru C.S.M., Naidin (min. 41) pentru Jiul. **(G. Topîrceanu, corespondent).**

POLITEHNICA TIMIȘOARA — C.F.R. I.R.T. ARAD 1—2 (1—0). Au înscris: Vlad (min. 70), Radu (min. 86) pentru C.F.R. I.R.T., Cotormani (min. 15) pentru Politehnica. **(C. Crețu, coresp.).**

C.F.R. PAȘCANI—VICTORIA ROMAN 4—1 (2—0). Golurile au fost înscrise de Baicu (min. 15), Contardo (min. 18), Bejan (min. 52), Dascălu (min. 68), respectiv Otic (min. 80). **(C. Enea, coresp.).**

GLORIA BÎRLAD — FLAMURA ROȘIE TECUCI 3—1 (1—0). Autorii golurilor: Moraru (min. 18), Chiuș (min. 70 și 90), respectiv, Rusu (min. 83). **(E. Solomon, corespondent).**

CHIMIA FĂGĂRAȘ — CHIMIA RM. VÎLCEA 5—2 (2—0). Au înscris: Feher (min. 9), Lechiță (min. 12), Filip (min. 63), Boantă (min. 69), Drăgoi (min. 80), respectiv Preda (min. 56), Mateescu (min. 83 din 11 m). **(B. Stoiciu și V. Lazăr, corespondenți).**

RAPIDUL ORGANIZEAZĂ EXCURSIE LA PITEȘTI

Clubul Rapid va organiza o excursie la Pitești cu ocazia meciului F.C. Argeș — Rapid, din prima etapă a returului campionatului (10 martie). Costul excursiei (inclusiv biletul de intrare la stadion) va fi de 36 de lei pentru membrii susținători și 46 de lei pentru ceilalți solicitanți.

Înscrierile se fac zilnic (între orele 7,30—15) la sediul clubului pînă la 8 martie. Informații suplimentare se pot obține la telefon 17 12 05.

PRONOSTICUL NOSTRU

(ETAPA DIN 3 MARTIE 1968)

Cupa României

I. Min. B.M.—„U" Cv. x
II. Chimia Făgăraș—Steaua 2
III. C.S.M. Sibiu—F.C. Argeș 2
IV. Chimia Suceava—Farul 2
V. Politehnica Iași—U.T.A. 1

Campionatul italian

VI. Bologna—Internazionale x
VII. Brescia—Fiorentina 2
VIII. Mantova—Lanerossi x
IX. Milan—Cagliari 1
X. Napoli—Sampdoria 1
XI. Roma—Juventus x
XII. Torino—Atalanta 1
XIII. Varese—Spal 1

Pistolul starterului răsună din nou...

O vizită recentă în sala clubului Steaua ne-a pus mai bine în temă cu intențiile organizatorilor concursului atletic de sîmbătă. Antrenorul Ion Söter ne-a spus următoarele: **„Față de toate celelalte concursuri de sală de pînă acum, competiția dotată cu „Cupa Steaua" dorim să fie o acțiune foarte... cursivă; două ore de atletism fără pauze, cu o densitate maximă în care fiecare minut să fie folosit integral. Tocmai de aceea am fost nevoiți să renunțăm la unele probe și să insistăm pe acelea, hai să le zic, curgătoare. Este vorba de alergările pe 50 m plat și garduri, săritura în lungime și săritura cu prăjina, adică acele probe cu un singur sens de disputare. Dorim ca această competiție tradițională să cunoască la ediția din acest an cel mai mare succes".**

La întrecerile care încep la ora 16,30, au drept de concurs atleți seniori (senioare), maeștri ai sportului sau cu categoriile I și a II-a de clasificare sportivă și juniori (junioare) care dețin performanțe echivalente categoriei a III-a de la seniori.

Înscrierile se vor face la secretariatul concursului cu cel puțin o jumătate de oră înaintea primului start. „Cupa Steaua" va reveni echipei care va totaliza cel mai mare număr de puncte în probele masculine și în cele feminine.

● Tot astăzi, de la ora 15, în sala Floreasca II se va desfășura concursul atletic universitar al centrului București.

DIALOG CU CITITORII

Cititorul Ion Beldiman din București, str. Căpitan Gîrbea 16 — sectorul 6, ne-a făcut plăcuta surpriză de a trimite redacției noastre două cărți poștale ilustrate, editate cu mulți ani în urmă, cuprinzînd fotografiile lui Baratki, Dobai, Bodola, Sfera, Vintilă, Ploeșteanu, Wetzer, Feraru, Bogdan, David și ale celorlalți fotbaliști din echipele A și B, de pe acea vreme, ale României. Precizîndu-ne că ne pune la dispoziție aceste valoroase imagini foto pentru ca să reamintim generației tinere de fotbaliști exemplul marilor săi înaintași, al acelora care practicau sportul cu balonul rotund din dragoste și pasiune, încîntînd tribunele prin jocul lor spectaculos, tovarășul Beldiman ne întreabă, totodată, de ce nu este posibil să se editeze și astăzi asemenea cărți poștale cu fotografiile componenților echipei reprezentative a țării.

Posibil, este. Lipsește însă inițiativa. Să mai sperăm, totuși, că într-o bună zi tovarășii de la federația de fotbal vor întreprinde ceva și în această direcție.

★

Sîmbăta trecută, la această rubrică semnalam unele acte de nesportivitate petrecute la meciurile de verificare ale echipelor divizionare. Sîntem nevoiți să revenim asupra temei. Inginerul **Ion Guță** din Petroșeni, str. Paroseni, blocul 149, ne aduce la cunoștință că la partida amicală dintre Jiul și A.S.A. Tg. Mureș, disputată pe terenul primei echipe, fotbaliștii oaspeți, nemulțumiți de decizia arbitrului la un gol înscris de gazde, au protestat vehement, fiind chiar pe punctul de a se retrage din joc. După minute întregi de parlamentări și numai la intervenția antrenorului Bone (se pare că secundul său, Voinescu, n-a intervenit la fel de prompt), ei au reluat jocul.

Firește, s-ar putea ca decizia arbitrului să nu fi fost întru totul justă (nefiind martori la joc nu ne putem pronunța). Oricum, însă, atitudinea jucătorilor din Tg. Mureș rămîne condamnabilă, cu atît mai mult cu cît partida nu avea nici o miză, ci era amicală. Este de datoria conducerii secției de fotbal a asociației din Tg. Mureș să ia măsurile corespunzătoare, care să prevîntîmpine în viitor asemenea situații neplăcute.

★

Subliniam, tot în rubrica de sîmbăta trecută, interesul cu care așteptăm evoluția jucătorilor întorși din turneul întreprins în Brazilia, pentru a ne da seama de ceea ce au acumulat din contactul cu fotbalul acestei țări. Și iată că începem să ne lămurim. Cititoarea **Mariana Ban**, din Tg. Mureș, str. Argeșului 16, et. I, apt. 6 ne descrie primirea caldă pe care publicul local a făcut-o jucătorului Dumitriu III la prima sa apariție (după întoarcerea din Brazilia) alături de coechipierii de la A.S.A. Dar cei care la început l-au aplaudat au rămas apoi dezamăgiți de idolul lor. Ei n-au putut remarca nou la Dumitriu III decît „bronzul" acumulat pe plaja de la Copacabana și lănțișorul pe care-l purta la mîna dreaptă. În rest, același joc lent, lipsit de execuții tehnice deosebite, aceeași lipsă de combativitate în lupta pentru balon pe care Dumitriu le „demonstrase" și înainte de plecarea în turneu. Ba, parcă s-a mai observat ceva în plus: mîna de superioritate pe care o aborda față de colegii săi.

Să fim însă drepți. Dintr-un singur joc nu putem trage concluzii definitive. Să mai așteptăm...

★

Cu cîtva timp în urmă am criticat, la această rubrică, lipsa de seriozitate cu care conducerea asociației sportive Foresta Fălticeni a tratat angajamentul asumat de a trimite (pe bază de reciprocitate) echipa de fotbal pentru un joc amical la Gura Humorului.

Credeam că respectivii tovarăși din Fălticeni vor lua măsuri pentru repararea prejudiciului material și moral cauzat asociației Minerul din Gura Humorului, cît și iubitorilor fotbalului din această localitate, prin neprezentarea finalistei „Cupei României" la meciul programat în ziua de 4 februarie. Dar, ne-am înșelat. După cum ne semnalează tovarășul **Dumitru Bolohan** din orașul Gura Humorului, str. Victoriei 29, critica făcută de ziarul nostru i-a pus într-adevăr pe jăratec pe cei din Fălticeni. Dar tot ceea ce au reușit să facă a fost să le mai ardă celor din Gura Humorului încă două păcăleli. Atît la 18 cît și la 20 februarie (cum sunau noile promisiuni) fotbaliștii de la Foresta au fost așteptați zadarnic.

Față de această crasă lipsă de seriozitate și de răspundere în îndeplinirea angajamentelor asumate, Consiliul județean Suceava pentru educație fizică și sport trebuie să intervină energic, sancționîndu-i pe vinovați. Este, de asemenea, cazul ca și federația de fotbal să-și spună cuvîntul.

★

Cu toate că la rubrica „Răspunde Ion Poștașul" din numărul de duminica trecută al ziarului nostru s-a explicat din ce sînt făcute medaliile care se decern campionilor olimpici, la redacție am primit noi scrisori cuprinzînd întrebări în acest sens. Tovarășilor **Ilie Năstăsoiu** din Cluj, str. Al. Vlahuță 7, **Const. Jelescu** din Orașul Gh. Gheorghiu-Dej, str. Cașin 11, ap. 29, cît și celorlalți cititori care ne-au solicitat o astfel de lămurire le răspundem că medaliile campionilor olimpici sînt din bronz, însă suflate cu un strat foarte subțire de aur.

I. MITROFAN

N.R. Următorii cititori doresc să corespondeze cu alți iubitori de sport: **Trifon Brodeală**, str. Găvana 37 — Pitești (despre echipele de fotbal F. C. Argeș și Steaua); **Lidia Dincanu**, str. Tudor Vladimirescu 99 — Corabia, județul Olt, și **Hari Stelian**, din comuna Tătărăști-de-Jos, județul Teleorman (despre echipa de fotbal Rapid București); **Ioan Matais**, str. H.P. 11, comuna Nădlac, județul Arad (despre teme diverse), **Valerică Trăistaru**, str. N. Bălcescu 19 — Calafat, județul Dolj (despre echipa de fotbal Universitatea Craiova).

Tragerea specială LOTO a Mărțișorului

DIN 1 MARTIE 1968

69	70	73	72	22	57
30	6	37	53	31	23

Fond de premii: 1 195 906 lei.

● **Programul concursului Pronosport nr. 10 de duminică 10 Martie 1968: I: F.C. Argeș—Rapid; II: Farul—Steagul roșu; III: Jiul — Universitatea Craiova; IV: Universitatea Cluj — A.S.A. Tg. Mureș; V: U.T.A. — Progresul; VI: Atalanta — Mantova; VII: Fiorentina — Napoli; VIII: Internazionale — Brescia; IX: Juventus — Cagliari; X: Lanerossi — Roma; XI: Sampdoria — Milan; XII: Spal—Bologna; XIII: Varese — Torino.**

ACTUALITĂȚI... ACTUALITĂȚI...

● În zilele de 11—14 martie va avea loc la București — în organizarea Federației române de lupte — consfătuirea metodică pentru perfecționarea antrenorilor. Participă antrenorii echipelor divizionare A (greco-romane și libere), precum și alți antrenori invitați de federație.

● Pe plan intern sînt în curs de desfășurare următoarele competiții: **pînă la 10 martie — etapa orășenească și județeană a campionatului republican individual al seniorilor la lupte libere și pînă la 17 martie, aceeași etapă, la competiția juniorilor. La greco-romane se va desfășura în zilele de 16—17 martie faza orășenească a concursului republican de primăvară al juniorilor.**

● **Primul meci internațional al sezonului va avea loc la 16 martie — Craiova — și va opune reprezentativa de greco-romane a României celei a R.S.S. Bieloruse. A doua reuniune se va disputa probabil, la Pitești (18 martie).**

● **Cinci luptători români vor fi prezenți în zilele de 17—18 martie la un turneu internațional de lupte libere ce va avea loc la Teheran.**

Actualitatea internațională

„INTERNAȚIONALELE" DE SPADĂ ALE ROMÂNIEI

E. HUSARIU — cel mai bun dintre reprezentanții noștri...

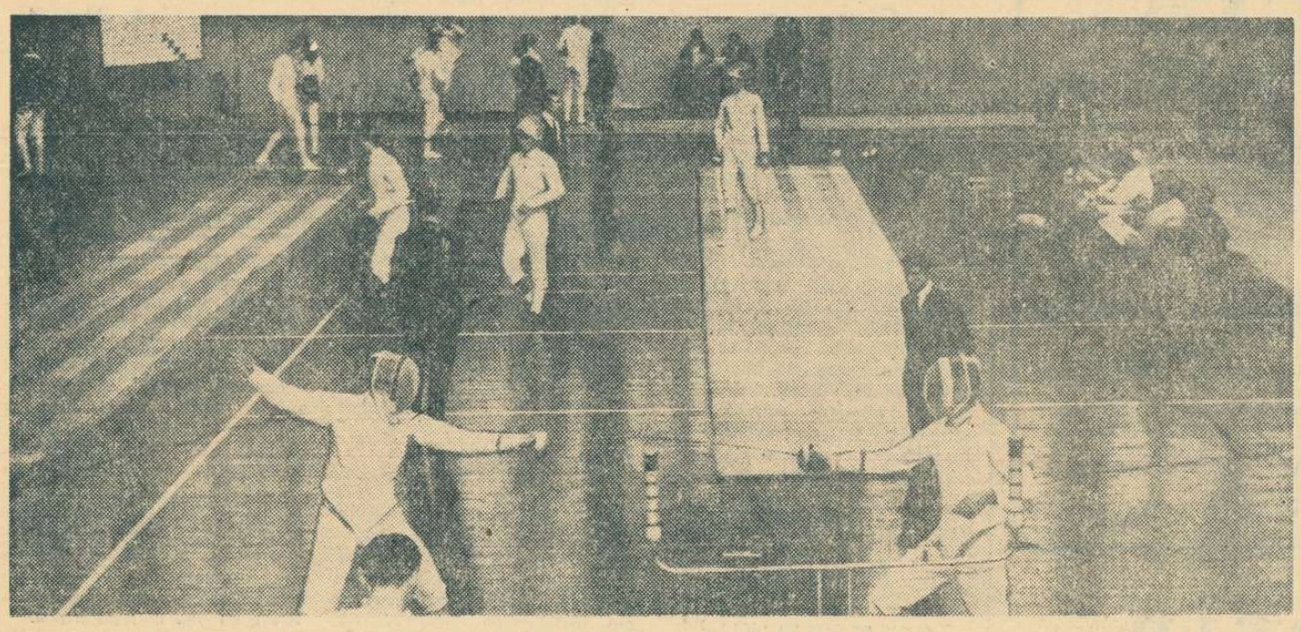

Asalt din primul tur al „internaționalelor". Pe planșă, N. Istrate (România) și Török (Ungaria)
Foto: V. BAGEAC

42 de spadasini s-au aliniat vineri dimineața în fața planșelor instalate în sala Floreasca. Număr record de participanți pentru „internaționalele" țării noastre.

Trăgătorii români au debutat bine, și, în special, *Husariu, Moldanschi, N. Istrate* și *Ciocodeică*. Ei au încheiat asalturile din primul tur pe locul 2. Cel mai viguros a fost Istrate, care a punctat — destul de lejer — în 5 asalturi! El a realizat o mult aplaudată victorie la *Schultze*, cu 5—3. Dacă prezența pe primul plan al concursului a trăgătorilor *Moldanschi* și *Husariu* era oarecum firească, dat fiind valoarea lor recunoscută — ambii au fost și campioni ai țării — în schimb comportarea lui Ciocodeică a însemnat, de-a dreptul, o revelație. Ciocodeică s-a clasat după *Vitebski*, principalul favorit al probei, cu același număr de victorii ca și spadasinul sovietic: 5. Alți patru sportivi care reprezintă țara noastră au sosit pe locul 3 — *Cristof, Marinescu, Nicolae* și *Budahaziu*.

Cum era de așteptat (ca de obicei în proba de spadă), surprizele n-au ocolit acest concurs. Astfel, au rămas *Paramonov* (U.R.S.S.) și *Dotka* (Polonia), doi dintre trăgătorii care reprezentau un serios pericol pentru aspiranții la primul loc. Dar, o dată cu Paramonov și Dotka, au căzut și cîțiva dintre sportivii noștri, în primul rînd *Mironov* și *Popescu*. Apoi, *Sepeșiu*. Ca să-i amintim numai pe cei care puteau rezista mai multor tururi. În cazul tuturor, pregătirea fizică s-a dovedit a fi deficitară.

În turul 2 intră 8 români, 5 maghiari, 4 polonezi, 3 sovietici și 4 spadasini din R.D.G. Avînd cel mai mare număr de reprezentanți, tragem nădejdi, firește, să putem rămîne cu cît mai mulți trăgători pe planșe și în tururile următoare. Din păcate, sportivii noștri comit unele inexactități de orientare tactică și nu pot ține pasul cu trăgătorii oaspeți. Singur Husariu obține 3 victorii, care i-au asigurat participarea în semifinalele concursului: *5—0 cu Kowalski, 5—2 cu Preda și Schmitt și 5—3 cu Cristof*. Cristof, cu 2 victorii, este depășit de Bürger (la o tușă). Tot cîte 2 victorii realizează Moldanschi și Ciocodeică, dar au situații grele la tușe, astfel că nu pot trece mai departe. Cu cîte o victorie, alți doi spadasini români — Nicolae și Budahaziu — se văd nevoiți să iasă de pe planșă. Mai trist este că Marinescu și Istrate n-au realizat, în acest tur, nici o victorie...

Iată și finaliștii concursului: **Husariu** (România), **Vitebski** (U.R.S.S.), **Kurczab** (Polonia), **Schultze, Fiedler, Uhlig** (R.D.G.), **Erdöss, Schmitt** (Ungaria). Finala are loc azi de la ora 10. După-amiază, concursul pe echipe, primele serii.

Tiberiu STAMA

EMO DANZER — al treilea titlu mondial
PEGGY FLEMING — virtuala campioană

GENEVA, 1. — Încă o zi plină a întrecerii patinatorilor, înaintea căderii cortinei, au completat lista noilor campioni mondiali cu numele învingătorului în proba masculină și au făcut aproape cert pe cel din ultima probă, a fetelor.

Într-adevăr, după epuizarea figurilor obligatorii, devine clar că Peggy Fleming va repeta victoria sa de la Grenoble, avînd acum 75 puncte avans față de învinsa sa de la J.O. Seyfert. În urma lui Fleming și Seyfert, se va da o luptă foarte strînsă, în proba liberelor, pentru ocuparea locurilor superioare ale clasamentului. Acesta arată astfel, după cele 6 figuri impuse: 1. Peggy Fleming (S.U.A.) 1209,7 p; 2. Gabriele Seyfert (R.D.G.) 1134,8 p; 3. Beatrix Schuba (Austria) 1119,1 p; 4 Hanna Maskova (Cehoslovacia) 1088,5 p; 5. Kumiko Okawa (Japonia) 1043,2 p; 6. Albertina Noyes (S.U.A.) 1029,5 p; 7. Patricia Dodd (Anglia) 1006,9 p; 8. Monika Feldmann (R.F.G.) 994,2 p; 9. Karen Magnusson (Canada) 999,6 p; 10. Zsuzsa Almassy (Ungaria) 992,7 p. La figurile libere, Fleming are numărul de start 21, iar Seyfert — 14.

Iată și clasamentul primelor șase perechi în proba de dans, încheiate joi seara tîrziu: 1. Towler-Ford (Anglia) 332,9 p; 2. Suddick-Cannon (Anglia) 319,8 p; 3. Sawbridge-Lane (Anglia) 319,7 p; 4. Schwomeyer-Sladky (S.U.A.) 311,8 p; 5. Grișkova-Rijkin (U.R.S.S.) 310,9 p; 6. Pahomova-Gorșkov (U.R.S.S.) 307,0 p.

Printr-o splendidă apariție, în proba figurilor libere, și-a încheiat evoluția în acest campionat, austriacul Emmerich Danzer care își păstrează titlul, totalizînd 2191,2 p. Îl urmează: T. Wood (S.U.A.) 2180,2 p, P. Pera (Franța) 2090,1 p.

Am salutat în cîteva rînduri inițiativa televiziunii noastre de a credita cu un spațiu de emisie din ce în ce mai larg marile competiții din sportul intern sau internațional. În lumina acestei lăudabile acțiuni, sîntem de-a dreptul surprinși de modul cum s-a transmis, pînă acum, Campionatul mondial de patinaj artistic, de la Geneva. Miercuri seara, de pildă, telespectatorii nu au putut urmări celebrele cupluri sovietice Belousova — Protopopov și Juk — Gorelik, iar joi seara — nici una dintre reputatele perechi engleze, clasate pe primele trei locuri la dansuri. Aseară, a lipsit de pe micul ecran Tim Wood. În schimb, au fost transmise — integral — evoluțiile mai puțin semnificative ale unor perechi din grupe inferioare. Nu pledăm pentru extinderea programului-tele de patinaj artistic, și așa copios reprezentat în ultimele sezoane. Am dori, însă, mai mult discernămînt în alegerea secvențelor unui program, de altfel, cunoscut. În urma unei informări precise, s-ar putea transmite — în cadrul aceluiași spațiu de emisie — momentele cheie ale C.M., adică exercițiile maeștrilor. Iar dacă aceasta ar da loc la interferarea cu un program imuabil, s-ar putea reda — cîteva minute mai tîrziu — secvențele sportive dorite, prin mijlocirea telerecordingului. Deci...

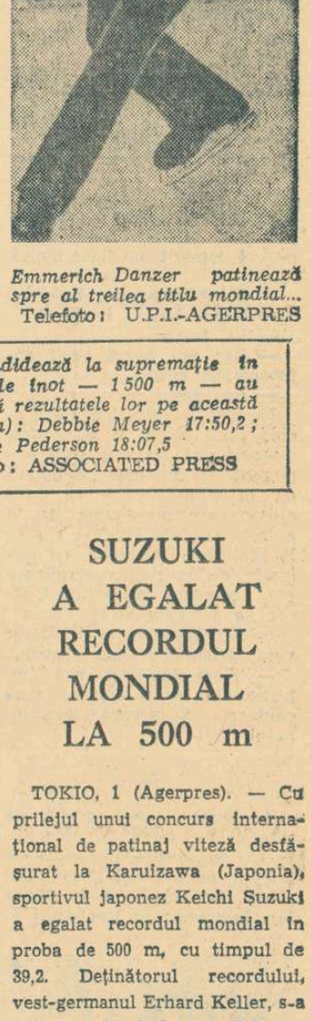

Emmerich Danzer patinează spre al treilea titlu mondial...
Telefoto: U.P.I.-AGERPRES

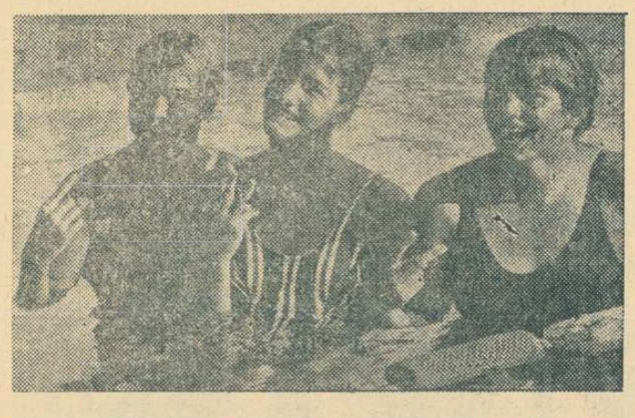

Aceste trei americance care candidează la supremație în „maratonul" probelor feminine de înot — 1 500 m — au împreună doar 44 de ani... Și iată rezultatele lor pe această distanță (de la stînga la dreapta): Debbie Meyer 17:50,2; Edy Wetzel 18:11,3; Sue Pederson 18:07,5
Foto: ASSOCIATED PRESS

Învingînd pe Dozsa Budapesta cu 10—6

STEAUA A INTRAT ÎN FINALA „C.C.E." LA FLORETĂ FETE

TORINO *(prin telefon)*. — Vineri au început la „Palazzo dello Sport" din localitate întrecerile din cadrul „Cupei campionilor europeni" la floretă fete. Confirmînd buna pregătire ce o au în acest sezon, sportivele echipei *Steaua*, campioana țării noastre, au reușit o strălucită victorie, cu 10—6 în fața campioanei Ungariei, formația *Dozsa Budapesta*. Meciul a avut loc în cadrul finalei de 3 din care mai face parte și campioana Uniunii Sovietice, *Dinamo Moscova*.

Pînă la turneul final, Steaua reușise două victorii categorice în serie, la campioana Belgiei, cu 16—0 și la campioana Austriei, cu 14—2. În primul meci, Steaua a aliniat formația *Drimbă, Szabo, Iencic, Ardeleanu*. Toate floretistele noastre au punctat cîte 4 victorii. În meciul al doilea a fost folosit „4"-ul *Ene* (4), *Iencic* (4), *Szabo* (3), și *Drimbă* (3).

Intrată în eliminări directe, Steaua și-a continuat șirul victoriilor, dispunînd și de campioana R. F. a Germaniei, cu 9—1. Meciul s-a întrerupt la acest scor, deoarece — oricum — victoria formației noastre era asigurată. Au tras: *Iencic* (3), *Szabo* (3), *Ene* (2) și *Drimbă* (1).

Cîștigînd și acest meci, Steaua s-a clasat în turneul final de 3 debutînd, așa cum am arătat la început, cu o victorie de prestigiu. O victorie care i-a asigurat, oricum, locul 2, performanță superioară celor precedente (locul 3 în 1966 și în 1967).

La ora transmisiei se desfășura meciul *Dinamo Moscova — Dozsa Budapesta*. Apoi, Steaua urma să tragă, în finală, cu Dinamo Moscova. Amănunte despre aceste ultime partide, în ziarul nostru de duminică.

TURNEU DE TENIS

LA TULSA (statul Oklahoma) a început un nou turneu internațional de tenis rezervat jucătorilor profesioniști. Iată cîteva dintre rezultatele înregistrate: Denis Ralston (S.U.A.) — John Newcombe (Australia) 31—25, 28—31, 5—3; Nikola Pilici (Iugoslavia) — Pierre Barthes (Franța) 31—24, 27—31, 5—1; Roger Taylor (Anglia) — Tony Roche (Australia) 26—31, 31—21, 5—1; Cliff Drysdale (Republica Sud-Africană) — Earl Buchholz (S.U.A.) 30—31, 31—28, 5—3.

Biatloniștii români din echipa de tineret pe locul 6 la campionatele mondiale din Suedia

LULEA, 1 *(prin telefon)*. — Vineri la amiază au început în nordica localitate suedeză *Lulea* campionatele mondiale de biatlon rezervate sportivilor pînă la 21 de ani. Trebuie menționat că și aici, aproape de paralela 65, iarna s-a dovedit capricioasă: a plouat, două-trei zile înainte de concurs, ca vara! Totuși, vineri vremea a fost din nou frumoasă, iar cerul senin de peste noapte a făcut ca la ora concursului pîrtia să fie înghețată. Vizibilitatea a fost și ea foarte bună.

În această primă zi s-a disputat, contrar tradiției, proba de ștafetă 3 x 7,5 km (cu cîte două trageri în poziția culcat). Au cîștigat detașat reprezentanții U.R.S.S., distingîndu-se în special „olimpicul" *Al. Tihonov*. Reprezentanții noștri au mers mult sub așteptări: *Soiu* a efectuat 5 ture de penalizare, *Mîrzea* și *Fontana* cîte 2, *Mîrzea* pierzînd și mult timp în poligon.

Duminică la amiază se dispută proba individuală de 15 km.

Iată rezultatele tehnice: 1. *U.R.S.S. (Aleksandr Tihonov, Iuri Krokoșevici, Aleksandr Prizcir)* 1h 23:01 (1 tură penalizare); 2. *Finlanda* 1h 32:01 (6); 3. *R. D. Germană* 1h 34:16 (8); 4. *Polonia* 1h 34:49 (10); 5. *Norvegia* 1h 35:11 (8); 6. *ROMANIA (Ion Mîrzea, Victor Fontana, Dumitru Soiu)* 1h 43:00 (9); 7. *Suedia* 1h 43:00; 8. *R. F. a Germaniei* 1h 46:01.

SUZUKI A EGALAT RECORDUL MONDIAL LA 500 m

TOKIO, 1 (Agerpres). — Cu prilejul unui concurs internațional de patinaj viteză desfășurat la Karuizawa (Japonia), sportivul japonez Keichi Suzuki a egalat recordul mondial în proba de 500 m, cu timpul de 39,2. Deținătorul recordului, vest-germanul Erhard Keller, s-a clasat pe locul doi, cu 39,5.

REUNIUNE INTERNAȚIONALĂ DE PLANORISM LA PARIS

În capitala Franței se desfășoară reuniunea Comisiei internaționale de zbor fără motor din cadrul Federației Aeronautice Internaționale. Pe ordinea de zi figurează stabilirea detaliilor de organizare a campionatelor mondiale de planorism, programate între 8 și 23 iunie, în R.P. Polonă.

La această însemnată reuniune de la Paris, țara noastră este reprezentată de maestrul emerit al sportului, ing. Mircea Finescu.

Întrevedere Brundage — Vasquez

CIUDAD DE MEXICO, 1 (Agerpres). — Președintele Comitetului de organizare a Jocurilor Olimpice de vară de la Ciudad de Mexico, Pedro Ramirez Vasquez, a plecat la Chicago pentru a purta discuții cu președintele C.I.O., A. Brundage, în legătură cu situația creată în urma protestului țărilor africane față de readmiterea Republicii Sud-Africane la Jocuri. După cum se știe, această țară fusese exclusă pentru politica sa de apartheid.

Ramirez Vasquez este însoțit de generalul Jose Clark Flores, vicepreședinte al C.I.O., și de R. Gomez, membru al C.I.O. Ramirez Vasquez a declarat că speră să se găsească o soluție problemelor care s-au pus mișcării olimpice după hotărîrea de la Grenoble.

PANORAMIC SPORTIV EXTERN

Ceva mai puțin populat cu evenimente sportive de mare anvergură, afișul internațional al zilelor ce urmează cuprinde totuși cîteva puncte de atracție deosebite. Sporturilor de iarnă, a căror cursă de „plin sezon" intră acum pe ultima linie dreaptă, le revine bineînțeles partea cea mai însemnată a programului.

„Puștanca obraznică" Isabelle Mir este una din principalele adversare ale rapidei Nancy Greene, în cursa pentru obținerea Cupei Mondiale la schi

În primul rînd, schiorilor, curajoșilor săritori de la trambulină, reuniți de data aceasta pe pistele de lansare de la Kulm (R.F. a Germaniei). Aci, se dispută o „Săptămînă internațională a zborului pe schiuri". Elita săritorilor va da din nou lupta cu metrii și punctele răsplătind stilul execuției. Nu știm încă dacă la start se prezintă actualul campion mondial Bjoern Wirkola (Norvegia). Învins la Grenoble, marele zburător pare să se fi resemnat la o voită îndepărtare. Numele său apare în concursuri peste Ocean, unde — e drept — cucerește primele locuri, dar fără concurența care l-a detronat pe pîrtia de aterizare de la poalele trambulinei St. Nizier. În aceste condiții, evident, cehoslovacul Jiri Raska, austriacul Reinhold Bachler, norvegienii Lars Grini și Bent Tomtum, ca și numeroșii noi protagoniști sovietici, în frunte cu campionul olimpic Vladimir Belousov, au cale liberă spre podiumul de premiere.

Și schiul alpin rămîne în primul plan al actualității. Marii campioni ai slalomului și coborîrii își fac acum bagajele pentru America, unde îi așteaptă noi concursuri la Aspen și Heavenly Valley. Acolo se vor decide și viitorii deținători ai „Cupei mondiale".

Competiția, dotată cu trofeul Evian, se află, la mai bine de două treimi din parcursul actualei sale ediții, dar este încă destul de greu să se pronunțe cu certitudine numele învingătorilor. La bărbați, desigur, Jean-Claude Killy are un avans confortabil și pare bine situat pentru a-și reedita succesul de anul trecut, fără să mai poată repeta însă și totalul absolut de 175 de puncte. Mai ales că nu mai este de disputat decît o singură probă de coborîre. Învingătoarea stă sub semnul incertitudinii, la fete. Isabelle Mir și Nancy Greene, dar și elvețianca Fernande Bochatay au șanse sensibil egale. Marielle Goitschel se pare că nu-și va putea înscrie nici în sezonul acesta numele în palmaresul competiției, după ce și anul trecut a cedat pasul în fața rapidei Nancy Greene.

Iată, deci, în ajunul ultimelor acte ale acestei confruntări, clasamentele: MASCULIN — 1. Jean-Claude Killy (Franța) 155 p; 2. Dumeng Giovanoli (Elveția) 117 p; 3. Edmund Bruggmann (Elveția) 77 p; 4. Gerhard Nenning (Austria) 75 p; 5. Karl Schranz (Austria) 69 p; 6. Haakon Mjoen (Norvegia) 60 p; 7. Alfred Matt (Austria) 50 p; 8. Guy Périllat (Franța) 48 p; 9. Bernard Orcel (Franța), 10. Jo Daettwyler (Elveția), 11. William Kidd (S.U.A.) — ultimii cu punctaje neinteresante; FEMININ — 1. Isabelle Mir (Franța) 125 p; 2. Nancy Green (Canada) 101 p; 3. Fernande Bochatay (Elveția) 99 p; 4. Marielle Goitschel (Franța) 91 p; 5. Florence Steurer (Franța) 86 p; 6. Annie Famose (Franța) 79 p; 7. Olga Pall (Austria) 68 p; 8. Gertrud Gabl (Austria) 65 p; 9. Kiki Cutter (S.U.A.) 59 p; 10. Christl Haas (Austria) 55 p.

Lupta nu s-a terminat. Să așteptăm, deci, finalul...

Triumful lui Jiri Raska, de la Autrans, se va repeta și la marea trambulină de la Kulm?

Campionatele mondiale de patinaj artistic, pe care le urmărim seară de seară pe micile ecrane, în transmisiile de la Geneva, intră de mîine în domeniul retrospectivelor.

Specialiștii vor avea desigur multe de spus asupra valorii acestei competiții, în multe privințe supremă pentru sportul pe patine, în altele mai puțin. Ne gîndim la dezertările, devenite tradiționale, care sărăcesc spre finele sezonului rîndurile celor mai buni patinatori. Acum, de pildă, titlul mondial la bărbați s-a decernat în absența campionului olimpic Wolfgang Schwartz, trecut la profesionism. Dar nici fostul său coleg de club și de-națională, ultimul mohican al școlii vieneze de patinaj, elegantul Emmerich Danzer, nu pare străin de asemenea intenții. Ele se întrezăresc în amuzanta sa declarație, făcută imediat după epuizarea chinuitoarelor figuri obligatorii, cînd era devansat de teribilul Tim Wood cu cîteva locuri de arbitri: *„La dracu cu impusele!... De 17 ani ele nu-mi dau liniște. Acum am să arunc patinele de impuse după primul gard întîlnit în cale! Am terminat..."* Ce a terminat Danzer? Probabil, cariera de sportiv amator. În spectacolele de revistă se cer numai figuri libere.

Cu dispariția sa, Viena, capitala de altădată a patinajului mare, va deveni un punct mărunt pe harta sportului gheții. Centrul de greutate al valorilor se deplasează spre est pentru proba de perechi, dominată net de sovietici, iar pentru cele individuale spre vest, unde Peggy Fleming și puternica pleiadă de noi patinatori americani promit să domine cu tot mai multă autoritate în concursurile viitoare.

Începutul lui martie cuprinde puncte de program interesante și pentru sporturile specifice verii. Miercurea fotbalistică ne oferă o întîlnire internațională opunînd, în cadru amical, reprezentativele Belgiei și R.F. a Germaniei, la Bruxelles. În aceeași zi, la Praga, se dau primele starturi în campionatele internaționale de natație ale Cehoslovaciei, la care se prezintă și înotători români. În decorul însorit al Rivierei italiene, automobilele concurînd în Raliul San Remo vor căuta să obțină puncte cît mai multe pentru a urca în clasamentul campionatului european. Rachetele amatoare tind de asemenea să se reunească spre țărmuri cu soare cald, cum ar fi cele din jurul Mării Caraibilor unde începe suita de mari turnee de tenis în circuit. Cicliștii profesioniști se pregătesc pentru prima mare cursă „clasică" a sezonului, Paris - Nisa, în care vor trece în revistă principaliiași ai pedalei.

În fine, pentru a avea o poantă de încheiere, menționăm că săptămîna viitoare vom avea vești de la un turneu de hochei programat chiar sub cerul Africii, la Nairobi (Kenya). Cu precizarea că este vorba, bineînțeles, de hochei pe iarbă...

Vlad UDRIȘTE

telex

IN SFERTURILE de finală ale „Cupei campionilor europeni" la baschet masculin, la Milano, Siemmenthal a întrecut cu 75—60 (34-30) pe Zadar (Iugoslavia). Italienii au cîștigat grupa, calificîndu-se în semifinale.

■

CONTINUINDU-ȘI turneul în Peru, echipa de fotbal Dinamo Zagreb a terminat la egalitate (0—0) cu Alianza Lima.

■

DOUĂ REZULTATE înregistrate în campionatul de hochei al Uniunii Sovietice: T.S.K.A. Moscova — Aripile Sovietelor Moscova 5—1; Spartak Moscova — Sibir Novosibirsk 6—3.

■

ETAPA a VI-a a Turului ciclist al Sardiniei, desfășurată pe distanța Nuoro - Olbia (139 km), a fost cîștigată de italianul Marino Basso, în 4h 02:48,0. În clasamentul general continuă să conducă Eddy Merckx (Belgia).

■

LA HAVANA: R.D. Germană - Cuba (juniori) 12—10 la box.

■

ÎNTÎLNIREA INTERNAȚIONALĂ DE HALTERE dintre reprezentativele Suediei și R.D. Germane s-a încheiat cu 4—3 în favoarea sportivilor suedezi. Klaus Bargende (R.D.G.) a stabilit un nou record al țării sale la categoria semigrea, stilul aruncat, cu 177,5 kg.

■

CAMPIONATELE DE ȘAH ale R.D. Germane, desfășurate la Weimar, s-au încheiat cu victoria marelui maestru internațional Wolfgang Uhlmann (la masculin) și a cunoscutei jucătoare Waltraut Nowarra (la feminin).

radio

telefon

Tiparul I.P. „Informația", str. Brezoianu 23—25.

40368

Redacția și administrația: str. Vasile Conta nr. 16, tel. 11.10.05, interurban 72 și 286. Telex: sportrom buc. 180.

PROLETARI DIN TOATE ȚĂRILE, UNIȚI-VĂ!

sportul

4 pagini 30 bani

Anul XXIV Nr. 111 (5545)

Duminică 3 martie 1968

ZIAR AL CONSILIULUI NATIONAL PENTRU EDUCAȚIE FIZICĂ ȘI SPORT

LA CLUJ ȘI BUCUREȘTI

CENTURA SPORTUL

ZIARUL NOSTRU

ÎN COLABORARE CU

F. R. BOX

organizează

UN MARE TURNEU PUGILISTIC

AMĂNUNTE ÎN PAGINA A 3-a

ÎNTRECÎND ȘI PE DINAMO MOSCOVA CU 9-7

ECHIPA FEMININĂ DE FLORETĂ A CLUBULUI STEAUA A CUCERIT „CUPA CAMPIONILOR EUROPENI"

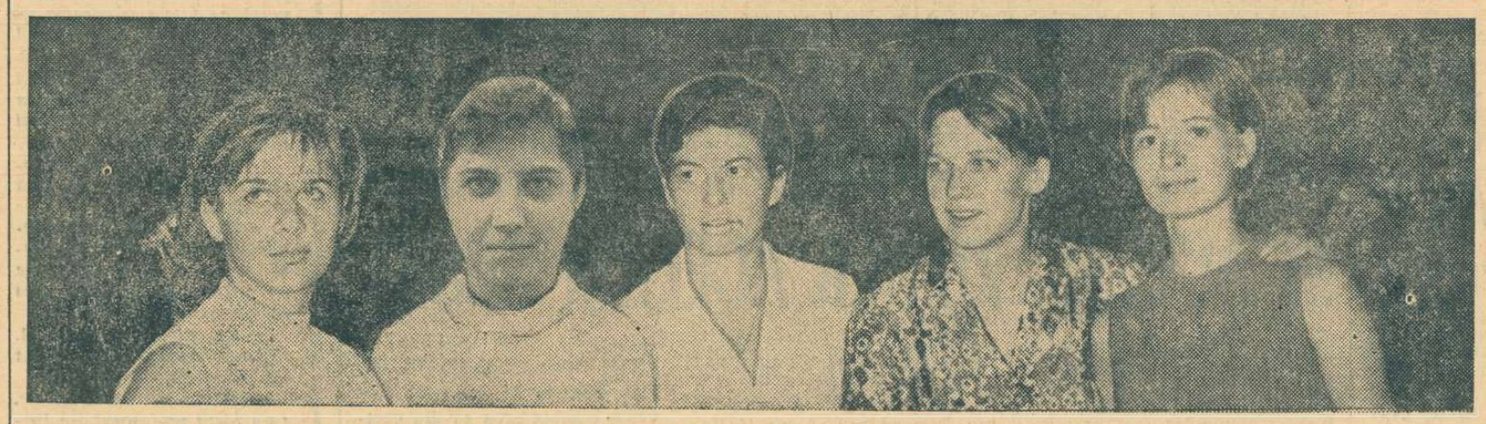

Cele 5 floretiste de la Steaua, cîștigătoare ale „Cupei campionilor europeni" pe anul 1968. De la stînga la dreapta: Ana Ene, Suzana Tasi-Ardeleanu, Ileana Drîmbă, Olga Orban-Szabo și Ecaterina Iencic. Foto: V. Bageac

- **FINALA A AVUT O DESFĂȘURARE DRAMATICĂ!**
- **ECATERINA IENCIC, EROINA MECIULUI-CHEIE, A PRIMIT PREMIUL PENTRU CEA MAI EFICACE TRAGĂTOARE**
- **ARBITRUL MALACARNE (ITALIA) RECUNOAȘTE JUSTEȚEA VICTORIEI ECHIPEI STEAUA**

TORINO (prin telefon). — Simbătă noaptea, aproape de ora 1, au luat sfîrșit întrecerile din cadrul „Cupei campionilor europeni" la floretă fete. Echipa campioană a României — **Steaua** — care și-a disputat finala competiției împreună cu campioana Uniunii Sovietice, **Dinamo Moscova**, a înregistrat o excepțională victorie, cu scorul de 9—7, reușind astfel să se claseze pe primul loc. **Cea mai bună echipă feminină de floretă de pe continent poartă tricolorul românesc pe tricouri!**

Meciul-finală a avut o desfășurare de-a dreptul dramatică.

Astfel, după ce formația noastră a luat conducerea, prin **Ecaterina Iencic**, care a dispus net de **Galina Gorohova**, cu 4—1, floretistele moscovite au avut o puternică revenire, reușind să egaleze (**Valentina Ivanova — Ileana Drîmbă** 4—3, într-un asalt în care Drîmbă a condus inițial, cu 3—0) și apoi să la conducerea (**Aleksandra Zabelina—Ana Ene** 4—2) și să se distanțeze: **Tatiana Samușenko — Olga Orban-Szabo** 4—1 și **Gorohova — Drîmbă** același scor... Deci, 4—1 pentru Dinamo Moscova.

Iată, însă, că, în continuare, floretistele de la Steaua au fost acelea care au preluat inițiativa, profitînd de un respiro pe care și l-au îngăduit adversarele lor. Și, astfel, se produce egalarea: **Iencic** dispune de **Zabelina** (4—1), **Orban-Szabo** de **Ivanova** (4—1) și **Ene** de **Samușenko** (4—3). Mai mult, reprezentantele clubului Steaua preiau și conducerea, prin **Drîmbă**, victorioasă, cu 4—3, la **Zabelina**. Apoi, o nouă victorie. O înregistrează **Orban-Szabo** la **Gorohova** cu 4—2.

Așadar, 6—4 pentru Steaua!

Efortul depus pentru a reface handicapul amintit și pentru a lua conducerea și-a spus însă cuvîntul. Dovadă: în asaltul care a urmat, nici **Iencic** (1—4 cu **Samușenko**) și nici **Ene** (1—4 cu **Ivanova**) n-au reușit să puncteze decît simbolic. Și, cum **Orban-Szabo** va pierde și ea la **Zabelina**, cu 4—2, iată că, din nou, sportivele de la Dinamo Moscova conduc în acest meci deosebit de disputat, cu 7—6!

Cum partida se apropia de sfîrșit — nu mai erau de tras decît trei asalturi — se impunea ca floretistele de la Steaua să încerce totul pentru a nu mai pierde nimic. Acesta a fost și cuvîntul de ordine al antrenorului principal al echipei, **Andrei Vîlcea**.

Urmează asaltul **Drîmbă — Samușenko**. Sportiva noastră trage cu multă prudență, dar și cu personalitatea-i cunoscută și reușește, la capătul unei întreceri epuizante, să cîștige, cu 4—3. **Steaua a egalat...**

Publicul spectator prezent în tribunele de la „Palazzo dello Sport", aplaudă pe sportivele noastre, le încurajează.

În această **atmosferă urcă**, apoi, pe planșă **Ene și Gorohova**. Sportiva noastră are tot timpul inițiativa, este mai calmă, și încheie asaltul cu un avantaj de două tușe: 4—2. În acest fel, pentru a treia oară, Steaua reușește să preia conducerea, cu 8—7.

Foarte important era ultimul asalt al meciului, cel dintre **Iencic** și **Ivanova**. În cazul unei victorii a reprezentantei clubului Dinamo Moscova (deși scorul ar fi fost egal), „Cupa campionilor europeni" ar fi revenit sportivelor sovietice, la tușaveraj. Prin urmare nu putea fi vorba decît de o victorie. Misiune dificilă care cădea pe umerii **Ecaterinei Iencic**.

Acest ultim asalt a început în nota de superioritate a sportivei noastre, care a punctat prima. **Ivanova** a egalat, însă, printr-o paradă ripostă. Prin același procedeu trăgătoarea moscovită a luat și conducerea. Iencic egalează însă printr-o splendidă acțiune în linie și cîteva secunde mai tîrziu preia conducerea. Dar, o mică neatenție aduce iarăși egalitatea: 3—3. Momentul cel mai încordat al meciului. Cine va da tușa decisivă? **Iencic** face eforturi să se regăsească, își studiază atent adversara, îi urmărește toate mișcările, caută să-i dejoace orice intenție de atac. Această espectativă prelungită o enervează pe **Ivanova** — la fel ca și „galeria" foarte activă în favoarea reprezentantei echipei noastre campioane — o descumpănește, o determină să se retragă mereu. **Iencic** profită, atacă tot mai insistent și cu o fleșă ireproșabilă își asigură și această ultimă tușe. IENCIC — IVANOVA 4—3 și 9—7 PENTRU STEAUA ÎN MECIUL CU DINAMO MOSCOVA!

O victorie frumoasă, de mare prestigiu pentru care întreaga echipă —

(Continuare în pag. a 4-a)

DRAGUL MEU FOTBAL

De astăzi, din nou la fotbal! Cu o săptămînă înaintea marelui examen al campionatului, 32 de echipe susțin micul colocviu al Cupei. Momentul este, totuși, festiv, marcînd trecerea la activitatea oficială de competiție, deși rezultatele acestui sport nu ne prea îndeamnă să arborăm steaguri...

Astăzi, din tribune spre gazon, vor porni multe priviri de dojană. De bună seamă îndreptățite. Dar tot astăzi se vor aprinde nu mai puține speranțe. Fiindcă nici o inimă nu este mai generoasă decît aceea a spectatorului de fotbal și fiindcă nimeni, mai mult decît el, nu este gata oricînd să creadă, să uite, să ierte...

Fotbalul nostru traversează indiscutabil o perioadă grea și după cum ni se pare n-a ajuns nici la jumătatea drumului său de patimi. Disciplina a stîrnit în ultima vreme atîtea discuții încît ar putea-o face invidioasă chiar și pe cea mai însemnată ramură de activitate socială.

Ce se întîmplă cu fotbalul?

Poate că despre el s-a vorbit și s-a scris prea mult. (Oricum, volumul cuvintelor l-a întrecut infinit pe acela al muncii).

Poate că iubim prea mult acest joc și suportăm, în consecință, avatarurile pe care le aduce totdeauna un copil prea răsfățat.

Sau, poate, nu-l iubim îndeajuns, ori nu așa cum trebuie, spre a-i înțelege micile lui bucurii și drame.

Poate că-i acordăm un loc prea însemnat în conștiința noastră, recunoscîndu-i, a priori, atributul de suveran, de rege al sporturilor.

Sau, poate, îi ignorăm farmecul, de vreme ce ani și ani copiii noștri se duceau pe furiș să joace fotbal.

Dar cîte întrebări nu s-ar putea pune!

Situația din fotbalul nostru este atît de ciudată încît pare să frizeze paradoxul. La ora actuală, de pildă, chiar și un copil va recita, ca pe o lecție bine memorizată, cauzele care au dus la rămînerea în urmă a fotbalului (împărțite în grupe și subgrupe, cu meticulozitatea unei mașini electronice), lipsurile ce-i frînează maturitatea și complexul de măsuri care, dacă s-ar lua, situația ar fi grabnic îndreptată.

Și dacă toate aceste lucruri le știe chiar și un copil...

Nu cumva ar fi momentul să se mai părăsească retortele și alambicul, să fie abandonată alchimia fotbalistică, măcar în amintirea unor ani mult mai glorioși ai acestui sport, străbătuți într-o vreme cînd jucătorii, deși știau mai puțin, făceau mai mult, cînd nu trebuia să se recurgă la cibernetică în explicarea unor înfrîngeri și nici să fie folosită geometria descriptivă spre a stabili scheme tactice, teoretic infailibile. Adică, să se depună un cît de mic efort pentru ca fotbalul să redevină fotbal. Ceea ce, la urma urmei, este. Adică un joc sportiv captivant, uneori încîntător, totdeauna controversat. Și dacă într-o duminică cîteva sute de mii de oameni părăsesc fotoliile și șezlongurile spre a respira aerul tribunei, iar măcar un singur copil adoarme seara cu gîndul la gloria sportivă pe care ar putea-o cuceri, înseamnă că fotbalul și-a făcut, totuși, datoria.

Astăzi, îți iert păcatele, dragul meu fotbal!

Deși **„eu știu c-ai să mă-nșeli chiar mîine!"**

Valeriu CHIOSE

„ȘTAFETELE" A.S.A BRAȘOV (seniori) ȘI DINAMO BRAȘOV (senioare) — CAMPIOANE NAȚIONALE LA SCHI-FOND

POIANA BRAȘOV, 2 *(prin telefon)*. Cele două curse de ștafetă disputate simbătă în Poiana de Jos au dat loc unor întreceri deosebit de spectaculoase. În ciuda pîrtiei grele, acoperită și de zăpadă proaspăt căzută (a nins chiar și în timpul probei) și a frigului, a plăcut mult „duelul" *A.S.A. — Dinamo*, prima tranșînd în favoarea ei disputa pentru titlul național de seniori. Primele două schimburi le-au adus un ușor avantaj dinamoviștilor, *Vilmoș* plecînd cu 15 secunde avans față de *Cincu*. Reprezentantul A.S.A. a pornit, însă, „ca din pușcă" și, la jumătatea parcursului, l-a ajuns și l-a întrecut pe *Vilmoș*. Ei au mai mers împreună circa 3 km, după care *Cincu* s-a detașat în cîștigător, ajutat și de faptul că adversarul său direct s-a împiedicat de un mușuroi, a căzut, s-a lovit puternic și a pierdut vreo 3 minute.

Întrecerea fetelor, cîștigată clar și scontat de dinamoviste, a fost frumoasă și nu lipsită de unele peripeții, în sensul că echipa *Tractorul* a fost la un pas de a cuceri locul II, dar *Lucia Barabaș* (ultimul ei schimb) a suferit o defecțiune decisivă la unul dintre schiuri.

Duminică dimineața se dispută probele de 15 km seniori, 5 km senioare precum și sărăturile speciale pentru seniori.

CAROL GRUIA
coresp. principal

Rezultate tehnice: SENIORI (3 x 10 km): 1. *A.S.A. Brașov I (Nicolae Bărbășescu, Stelian Drăguș, Gheorghe Cincu) 1h 54:36 — campioană națională pe anul 1968*; 2. Dinamo Brașov I *(Gheorghe Bădescu, Petre Dinu, Vilmoș György)* 1h 58:32; 3. A.S.A. II *(Dumitru Zangor, Gheorghe Cimpoia, Moise Stoian)* 2h 00:37; 4. Tractorul Brașov 2h 01:51, 5. I.C.F. 2h 02:59, 6. Dinamo II 2h 03:30 (au luat startul 14 echipe — record de participare); SENIOARE (3 x 5 km): 1. *Dinamo Brașov (Maria Barabaș, Doina Boboc, Marcela Leampă) 1h 11:47 — campioană națională pe anul 1968*; 2. A.S.A. Brașov *(Maria Drăghici, Rodica Zeican, Eugenia Pivodă)* 1h 12:38; 3. Tractorul Brașov *(Ana Clinci, Adriana Barabaș, Lucia Barabaș)* 1h 13:00; 4. Constructorul Cîmpulung Moldovenesc 1h 16:44

FINALELE „CUPEI F.R.H."

CLUJ 2 (prin telefon, de la trimisul nostru). Cea de a doua etapă a întrecerii a oferit, la fel ca în prima zi, jocuri foarte dîrz disputate, lipsite însă, din păcate, în lungi perioade de timp, de o valoare tehnică și tactică deosebită. Doar pasionanta evoluție a scorului a suplinit, în ambele jocuri, carențele de ordin tehnic și, mai ales, tactic.

În primul meci Steaua a învins Politehnica Timișoara cu 20—15 (10—9) dovedind o oarecare revenire în formă.

Au marcat: Gruia (9), Iacob (3), Goran (2), Alboaica (2), Marinescu (2), Oțelea (1), Roșescu (1) pentru Steaua, Guneș (6), Stențel (3), Szabo (2), Fendler (2), Ivan (1), Oprescu (1), pentru Politehnica Timișoara. A arbitrat: V. Reissner — Sibiu.

Cea de a doua întîlnire a ținut încordată atenția spectatorilor pînă în ultimele secunde, încheindu-se cu un rezultat de egalitate: Universitatea Cluj—Dinamo Bacău 11—11 (4—7). Meciul a plăcut doar prin dîrzenia cu care ambele echipe și-au apărat șansele. Prima repriză a aparținut echipei Dinamo care în final, manifestînd o mai mare forță de șut, a obținut un avantaj de trei goluri. După pauză, clujenii — puternic încurajați de spectatori — au reușit să egaleze (min. 43: 7—7), după care scorul s-a menținut, în majoritatea timpului, egal. În min. 57 Dinamo conducea cu 11—10 dar, cu 40 de secunde înainte de fluierul final Universitatea Cluj a reușit egalarea. Au marcat: Speck (4), Durai (2), Raich (2), Panțiru (2), Roth (1) pentru „U" Cluj, Horobăț (6), Coasă (2), Gherghevici (1), Pop (1), Cervenca (1). A arbitrat C. Senchea — Ploiești.

Azi, începînd de la ora 9 ultimele jocuri: Universitatea Cluj—Politehnica Timișoara și Steaua—Dinamo Bacău.

Călin ANTONESCU

Tg. MUREȘ, 2 (prin telefon, de la trimisul nostru). — În ziua a doua a turneului feminin de la Tg. Mureș s-au întîlnit formațiile Universitatea București și Textila Buhuși, ambele învingătoare în primele meciuri. Victoria a revenit bucureștencelor cu 13—5 (8—1).

(Continuare în pag. a 3-a)

„CURSA" DINAMO—STEAUA CONTINUĂ

Astă-seară, jocuri de mare importanță

Campionatul republican de hochei pe gheață devine, de la o etapă la alta, mai atractiv. Astfel, de vineri, fruntașele competiției au intrat în luptă directă, în timp ce celelalte echipe fac vădite eforturi pentru a-și ameliora situația în clasament.

În primul meci de aseară s-au întîlnit cunoscutele echipe Dinamo București și Agronomia Cluj. Pentru a vă face o impresie mai clară asupra raportului de forțe de pe teren, să vă arătăm evoluția scorului și realizatorii din prima jumătate a meciului: min. 4 — Tonci (Agronomia); min. 11 — Ciobotaru (Dinamo); min. 23 — A. Cozan (Agronomia); min. 24 Moiș (Dinamo); min. 25 — Scheau (Dinamo); min. 26 — A. Cozan (Agronomia). După acest gol apărarea clujeană dă semne de oboseală. Bucureștenii joacă în voie, o perioadă chiar se dezlănțuie, înscriind în continuare prin: Texe (3), Ciobotaru (2), Florescu, Boldescu, Bașa și Pap. Scor final: 12—3 (1—1; 6—2; 5—0) pentru Dinomo.

Lupta la mantinelă în meciul Dinamo—Agronomia Cluj
Foto: F. BRANDRUP

În cursa de urmărire a dinamoviștilor, Steaua a obținut o nouă victorie în fața valoroasei formații Avîntul M. Ciuc. Militarii au învins cu 10—2 (2—0, 5—1, 3—1), datorită unei evidente superiorități în concepția jocului, avînd în Varga (3) și Calamar (2) pe principalii realizatori. Au mai marcat: Constantinescu, G. Szabo, Bucur, Ștefanov și Trăușan. Pentru Avîntul au înscris Kraus și Csiszer.

Surpriză!! Avîntul Gheorghieni — Tîrnava Odorheiul Secuiesc 4—3 (2—0, 1—1, 1—2).

CLASAMENTUL înaintea ultimei etape a turului III: 1) Dinamo 34 p. (17 meciuri), 2) Steaua 30 p. (17), 3) Avîntul M. Ciuc 19 p. (17), 4) Agronomia Cluj 19 p. (17), 5) Petrol Geologie Buc. 8 p. (17), 6) Tîrnava Odorheiul Secuiesc 6 p. (18), 7) Avîntul Gheorghieni 4 p. (17).

Programul de astă-seară începe la ora 17. Se dispută meciurile Avîntul M. Ciuc — Agronomia și Dinamo — Steaua.

Traian IOANIȚESCU

CAMPIONATUL REPUBLICAN DE HOCHEI

ÎNCEPÎND DE MARȚI ÎN **sportul**

JURNALUL IOLANDEI BALAȘ

- **Memorabilele dueluri cu Thelma Hopkins**
- **Melbourne, 1 decembrie 1956, sau „ziua cea mai lungă"**
- **Zatopek: „Mă va învinge cel care va trudi mai mult ca mine"**
- **Roma, 1960: start în marea cursă de urmărire Iolanda Balaș — Valeri Brumel**
- **Pe plicul scrisorii nr. 2000, mereu, IOLANDA BALAȘ, ROMANIA**

24 ore

LA PREDEAL — CONCURS INTERNAȚIONAL DE SCHI ÎN NOCTURNĂ

La sfîrșitul săptămînii viitoare se va desfășura la Predeal Concursul internațional de schi (seniori) al României, care are prevăzută și o probă în nocturnă. Iată programul: **vineri 8.III.** — antrenament coborîre non-stop; **simbătă 9.III.** dimineața — coborîre pe Pîrtia Lupului; iar în nocturnă, la Predeal, pe Clăbucet — slalom special (două manșe paralele, la fanion); **duminică** dimineață — slalom special pe pîrtia din Poiana Brașov.

ARBITRI DE VOLEI ROMÂNI DELEGAȚI PESTE HOTARE

Conform hotărîrii comisiei de organizare a „C.C.E.", meciul retur din cadrul sferturilor de finală ale competiției feminine dintre echipele **Lewski Sofia** și **T.S.K.A. Moscova**, din capitala Bulgariei, va fi condus de doi arbitri români. Aceștia, desemnați de către federația noastră, sînt dr. **M. Albuț** (principal) și ing. **Em. Costoiu** (secund). Ziua desfășurării partidei nu a fost încă fixată.

DERBIUL RAPID — DINAMO (f) — AMÎNAT

În urma avizului dat de Dispensarul central al sportivilor, ținînd seama de indisponibilitatea a șapte dintre voleibalistele echipei **Rapid București** (gripate), Biroul federal a hotărît amînarea, pentru o dată ce va fi stabilită ulterior, a meciului acesteia cu **Dinamo București**.

DATELE MECIURILOR DIN GRUPA I A CAMPIONATULUI MONDIAL DE FOTBAL

Întruniți la Zürich, delegații federațiilor de fotbal din Portugalia, România, Elveția și Grecia au stabilit următoarele date pentru meciurile grupei I a preliminariilor campionatului mondial de fotbal.

În 1968 — 12 octombrie: Elveția — Grecia; 27 octombrie: Portugalia — România; 23 noiembrie: România — Elveția; 11 decembrie: Grecia — Portugalia. În 1969 — 16 aprilie: Portugalia — Elveția și Grecia — România; 4 mai: Portugalia — Grecia; 14 mai: Elveția — România; 10 octombrie: România — Portugalia; 15 octombrie: Grecia — Elveția; 2 noiembrie; Elveția — Portugalia; 16 noiembrie: România — Grecia.

LA ÎNCEPUT DE DRUM!

SUCCES ÎN MUNCĂ NOILOR CONSILII JUDEȚENE!

ANGHEL ALEXE
președintele Consiliului Național pentru Educație Fizică și Sport

Recent, în întreaga țară, au avut loc ședințele de constituire a consiliilor județene pentru educație fizică și sport, organe teritoriale de specialitate ale mișcării noastre sportive, precum și alcătuirea comisiilor pe ramuri de sport.

Noua împărțire administrativ-teritorială a țării creează un cadru care sporește mult posibilitățile îndeplinirii sarcinilor de răspundere ce revin organelor sportive în direcția dezvoltării largi a sportului și educației fizice. Organele sportive, specialiștii acestora, în colaborare cu lucrătorii pe tărîm sportiv ai organizațiilor sindicale, U.T.C. și inspectoratelor școlare vin acum în contact mai direct cu unitățile de bază, cu asociațiile, cluburile și secțiile pe ramuri de sport, unde se organizează și se desfășoară activitatea sportivă de masă și de performanță, avînd astfel posibilitatea îndrumării și sprijinirii lor permanente. Preluînd atribuțiile fostelor organe sportive regionale și raionale, consiliile județene au rolul de a conduce și coordona întreaga activitate sportivă locală, în vederea dezvoltării sale unitare, pe întreaga suprafață a teritoriului aparținînd județului respectiv. În scopul îndeplinirii sarcinilor complexe care revin noilor organe, ele au fost încadrate cu activiști cu bogată experiență, cu specialiști competenți — profesori de educație fizică, antrenori — cu reprezentanți ai consiliilor sindicale locale, ai organizațiilor U.T.C., dintre care mulți cu o pregătire de specialitate. Această alcătuire a consiliilor a condus la reunirea tuturor factorilor cu atribuții în domeniul educației fizice și sportului, prin a căror celaborare se urmărește întărirea și dezvoltarea continuă a mișcării noastre sportive, atît în aspectul său de masă, cît și în cel al performanței. Astfel, noile consilii, coordonînd și îndrumînd educația fizică și sportul la nivelul județelor, stabilesc orientarea și conținutul acestor activități, exercitîndu-și îndrumarea de specialitate și răspunzînd de activitatea sportivă de performanță, de buna reprezentare a sportului local în competițiile internaționale la care sînt angajate unele dintre cluburile și școlile locale.

Ca și în cazul celorlalte domenii de activitate din țara noastră, noul cadru organizatoric corespunde pe deplin cerințelor actuale ale mișcării sportive, cărora li creează condiții optime pentru o dezvoltare mai rapidă, multilaterală și armonioasă. Înlăturînd diversele fenomene de paralelism, suprapuneri ori dispersare materială a forțelor — noua formă organizatorică stimulează larga manifestare a tuturor capacităților creatoare, creșterea inițiativei și responsabilității organelor locale, înlesnește simțitor valorificarea, la un nivel superior, a resurselor materiale și umane existente în cuprinsul țării.

Investite cu competențe mai mari, dispunînd de o mai largă autonomie, consiliile județene pentru educație fizică și sport au posibilități sporite de a desfășura o activitate rodnică, mult îmbunătățită calitativ față de aceea a vechilor consilii regionale și raionale.

Chiar de la început de drum, consiliile județene și-au stabilit planul de activitate pe anul în curs și bugetul, care au și fost adoptate în cadrul ședințelor de constituire.

Printre obiectivele principale

(Continuare în pag. a 3-a)

Sportul Magazin

CARTEA SAVANTĂ A UNUI CAMPION OLIMPIC*)

Am încheiat lectura (adeseori dificilă, din pricini ce vor deveni clare mai jos) unei cărți plină de originalitate, de la temă și pînă la realizare. O carte care prin însuși titlul ei („Valorile, țelurile, realitățile Jocurilor Olimpice moderne") trădează meticulozitatea autorului. Este o operă concepută științific (fiind, de altfel, dezvoltarea unei mai vechi dizertații academice), care-și propune elucidarea noțiunii de idee olimpică, atît de controversată în variatele interpretări ce i se dau. Autorul întreprinde o anchetă exhaustivă (lista izvoarelor sale cuprinde 1477 titluri!), adăugînd cărților, publicațiilor, documentelor cercetate, o serie de chestionare și experiența sa personală. Trecînd la compoziția studiului său, autorul folosește uneltele logicii și ale statisticii, construind o lucrare cu aparențe de alambicare. Abundența trimiterilor (cu o rigoare greu de egalat), excesul de cifre în text (reprezentînd sursele) și tentativa finală de analiză structurală opun cititorului interesat de subiect o barieră greu de trecut. Lipsa de cursivitate la lectură este însă compensată de seriozitatea și bogăția de informații. În sinteza sa, autorul conchide că tocmai ambiguitatea ideii olimpice (nu prea bine și nici uniform cristalizată în toate cercurile) contribuie la popularitatea sa în rîndurile oamenilor de cultură și, în definitiv, în opinia publică. De asemenea, autorul consideră că structura olimpică își datorește stabilitatea faptului că, de-a lungul vremii, programul prevăzut la origine a fost realizat aproape în totalitatea sa.

Am dedicat o sumară recenzie acestei valoroase cărți nu numai pentru că autorul mi-a făcut cinstea de a mă cita în bibliografia sa. Primul gînd s-a îndreptat către autor însuși, care, în ciuda savantlicurilor pomenite mai sus, deci în pofida aparențelor, este un sportiv, un mare sportiv, ba mai mult: un campion olimpic! Dr. Hans Lenk, membru al celebrului opt de la Ratzeburg/Kiel, a fost de două ori campion european de canotaj, iar în 1960, la Roma, a obținut laurii olimpici în proba de 8+1. Toate acestea nu l-au împiedicat să studieze filozofia, matematica, educația fizică, psihologia și sociologia, obținînd în 1961 (un an după titlul olimpic) diploma de doctor în filozofie „summa cum laude". Din 1962, dr. Hans Lenk este asistent la catedra de filozofie a Universității tehnice din Berlinul occidental.

Formația intelectuală complexă a autorului justifică strădaniile de sistematizare. Dar dincolo de valoarea operei sale, pentru noi rămîne valabilă senzația extrem de plăcută de a fi — măcar pe timpul lecturii — în compania unui sportiv distins și de a găsi un prețios aliat în lupta pentru demonstrarea logodnei de loc morganatice dintre cultură și sport.

**) Dr. Hans Lenk: Werte, Ziele, Wirklichkeit der modernen Olympischen Spiele; Verlag Karl Hofmann, Schorndorf bei Stuttgart.*

Victor BANCIULESCU

Erik de Vlaeminck (la stînga) și fratele său Roger, la terminarea cursei pentru campionatul mondial

DOI FRAȚI DEVIN CAMPIONI MONDIALI ÎN ACEEAȘI ZI... LA ACELAȘI SPORT

Acest fapt, fără precedent în istoria sportului, s-a petrecut duminica trecută, cu prilejul campionatelor mondiale de ciclocros desfășurate în împrejurimile orașului Luxemburg. (Cititorii noștri au fost de altfel informați, la timp asupra rezultatelor tehnice înregistrate în această competiție). În timp ce titlul mondial la categoria profesioniști a revenit lui Eric de Vlaeminck, titlul de cel mai bun amator a fost cucerit de fratele acestuia, Roger.

Cei doi frați sînt originari dintr-un mic sat belgian, Eeklo, unde evenimentul a fost sărbătorit cu multă însuflețire și... multe butoaie cu bere.

Interesant este faptul că Eeklo nu se află la prima sărbătoare de acest gen. Tot în acest sătuc flamand s-a născut și Romain Deloof, care a îmbrăcat de trei ori tricoul de campion mondial în probele cicliste de semifond.

Dar să revenim la cei doi protagoniști ai recentelor campionate mondiale de ciclocros. Ambii sînt foarte modești și, după spusele ziariștilor care i-au asaltat cu întrebări după victorie, foarte emoționați de isprava lor pentru că, deși amîndoi doreau să învingă, totuși nu au crezut că și unul și celălalt vor deveni campioni.

Roger, cel mai mic dintre frații de Vlaeminck (are 21 de ani) mărturisește: **„Am început să alerg îndemnat de fratele meu. Cînd eram amîndoi amatori l-am ajutat cît am putut. E un mare campion și pasionat al ciclocrosului. Pe mine, însă, alergările pe teren variat nu prea mă interesează. Le practic ca să nu rămîn inactiv în timpul iernii. Ele contribuie la o bună pregătire, dar prefer cursele pe șosea".**

Eric, în vîrstă de 23 de ani, este subjugat de farmecul ciclocrosului. **„Cursele pe șosea sînt lungi și deci plicticoase. Prefer eforturile mai mari, dar mai scurte". În ceea ce privește comportarea sa din campionat, el a declarat: „Am impresia că visez. Am pornit foarte tare ca să evit un eventual accident sau vreo busculadă".**

Învinsul său, fostul campion mondial, vest-germanul Rolf Wolfshohl, este de părere că „Eric s-a dovedit un mare specialist al probei. Epoca sa abia a început".

Varietăți

MICROSTATISTICA ANGLO-SCOȚIANĂ

Recentul meci de pe stadionul Hampden Park din Glasgow, a fost cel de-al 85-lea dintre reprezentativele de fotbal ale Scoției și Angliei. Bilanțul? De 35 de ori au cîștigat scoțienii (de 15 ori în deplasare) și de 29 de ori englezii (12 victorii în deplasare). Celelalte 21 de întîlniri s-au terminat la egalitate.

Cea mai categorică victorie a Angliei a fost obținută în 1961, cînd s-a înregistrat un scor de ... rubgy: 9—3! În memoria englezilor stăruie însă și un penibil 1—5, survenit în 1927, chiar pe „Wembley".

Cu ocazia centenarului meciurilor Anglia—Scoția, în 1972, cele două federații au de gînd să organizeze un meci între o combinată Scoția—Anglia și Restul Lumii.

COMPETENȚĂ 100%

La unul din recentele concursuri de pronosticuri sportive din Italia („Toto-calcio"), o gospodină din localitatea Gioisa Marea, Emilia Pavesi, a „găsit" toate cele 13 rezultate, obținînd astfel un cîștig de 248 300 000 de lire! La același concurs, Valcareggi, antrenorul echipei Italiei, n-a putut da decît 5 pronosticuri corecte.

Prilej de glume pentru ziariștii italieni, care au ridicat problema... înlocuirii lui Valcareggi cu Emilia Pavesi, a cărei competență în ale fotbalului a fost pe deplin dovedită...

Începător!

Desen de TITI GHEORGHIU — Vaslui

Convorbiri cu domnul Gore

FOOT-BALL ȘI PSIHANALIZĂ

— *Felicitări domnule Gore,* i-am spus adineaori eminentului meu prieten, îmbrățișîndu-l călduros... *Se pare că teoriile dumitale cu privire la legătura dintre patologia nervoasă și fotbalul contemporan* (teorii care, în paranteză fie vorba fuseseră primite de către unii cu șicanări) *își găsesc o confirmare internațională de prestigiu. Bănuiesc că ești la curent cu experiențele din Anglia.*

— *Oarecum,* făcu dl. G. roșind.

— *Și cu lucrările profesorului Harrington.*

Și, de altfel, coincidență, aseară am primit prin poștă de la un admirator anonim volumul „Penalty and Histery" Ed. Doubleday-1968. De unde se vede că nu numai eu am remarcat întîlnirea dintre intuițiile dumitale și cercetările britanice.

— *Oh!,* făcu dl. G. fluturînd mîinile în semn de jenă a modestiei.

— *De ce oh? Asta-i adevărul. Și dacă știința cunoaște legea Kant-Laplace, de ce n-am admite ideea unei teorii Gore-Harrington?*

— *Te rog,* murmură dl. Gore sufocat și dînd pe gît un pahar cu cinci stele.

— *Pentru că, vreau să zic, ce-a făcut profesorul din Birmingham? A constituit cîteva comisii de psihiatri, cerîndu-le să analizeze subconștientul cîtorva zeci de spectatori culeși din tribune și cunoscuți ca agresivi, scandalagii și aruncători de sticle Coca-Cola sau bere „Guinness" în capul jucătorilor. Se ocupă și psihiatrii noștri de asemenea sondaje clinice?*

— *Se ocupă!*

— *De cînd?,* tresării eu mirat.

— *De cînd se ocupă și străinii.*

— *Frumos. Sugestiile dumitale, specialiștii n-au binevoit să le ia în considerație.*

— *Normal. Eu gîndesc la București,* răspunse dl. G. cu melancolii în glas. Apoi, înseninat: *Dar nu contează. Bine că s-au urnit lucrurile. Și, trebuie să recunosc, băieții se pricep. Au ales, pentru început, o temă nu numai pasionantă dar și destul de specifică.*

— *Psihoza Rapidului?*

— *Nu. Asta-i planificată pe aprilie. Tema lor se intitulează:* „Cauzele obscure ale atitudinii frenetice a unor salariați din domeniul fotbalului în legătură cu turneele lungi peste hotare".

Doctorii au fost drăguți, m-au poftit la o ședință de psihanaliză și mi-au oferit o copie după rezultate. (Dl. G. scoate o hîrtie din sertarul biroului). *Te interesează „Cauzele obscure ale..."*

— *Numai cauzele obscure ale fenomenelor, mă interesează. Celelalte nu există.*

— *Cum s-au petrecut lucrurile? Medicii au invitat la Clinica de boli nervoase 45 antrenori, antrenori adjuncți, metodiști, consilieri, funcționari de la Federație și cluburi etc. S-a aplicat metoda freudiană a analizei viselor. După cum știi, Freud este autorul teoriei potrivit căreia dorințele noastre nesatisfăcute ziua se realizează noaptea, în chip de vis. De pildă, ca să dau un exemplu primitiv, dacă visez portocale, înseamnă că peste zi nu izbutisem, dintr-o pricină sau alta, să consum acest fruct; dacă se face-n somn că bate cineva la ușă, zice mă scuzați, sînt directorul dumneavoastră, vreu să știu cum o mai duceți cu sănătatea, înseamnă că peste zi directorul a urlat la tine, făcîndu-te imbecil. Or, după ce pacienții au fost poftiți să se întindă comod pe divan, să se destindă și să-și povestească visele, s-a ajuns la următoarele concluzii:*

28% dintre persoane psihanalizate visează haine piele neagră

14% dintre persoane psihanalizate visează haine piele întoarsă

19% dintre persoane psihanalizate visează seturi damă

10% dintre persoane psihanalizate visează costume tergal

21% dintre persoane psihanalizate visează pardesie buret

19% dintre persoane psihanalizate visează diverse

In plus — o observație interesantă. 93% dintre cei interogați au mărturisit că visele lor variază în raport cu anotimpurile. Se pare că lunile cele mai favorabile activității onirice sînt ianuarie și februarie.

— *De ce?*

— *Asta am întrebat și eu. Mi s-a răspuns că atunci e sezonul soldurilor.*

(p. conf.)
Al. MIRODAN

Cele 3 „STILURI" ale lui HALTEROFILESCU

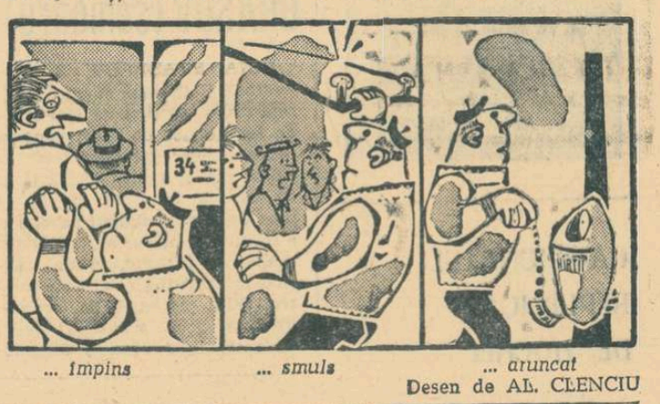

... împins *... smuls* *... aruncat*

Desen de AL. CLENCIU

PRINTRE PITICII BASCHETULUI

Baschetul! Un sport, pare-se, fără rival, referindu-ne la preferințele elevilor Școlii sportive din Pitești. Dar, fiindcă pentru cei mai mulți dintre ei coșul pare situat mai aproape de... cer decît de pămînt, s-au adresat fratelui mai mic al acestui sport: mini-baschetul.

Și succesele n-au întîrziat să apară, după cum o dovedește și fotografia de față, în care tov. **I. Banu**, în numele comisiei județene de baschet, înmînează o diplomă micului baschetbalist **Cătălin Dumitrescu.**

Dacă ar exista un catalog și pentru ... profesori, poate că ar fi cazul să, notăm cu „10" și activitatea celor doi îndrumători ai tinerilor baschetbaliști: CORNEL GORCIU și N. DELCUESCU.

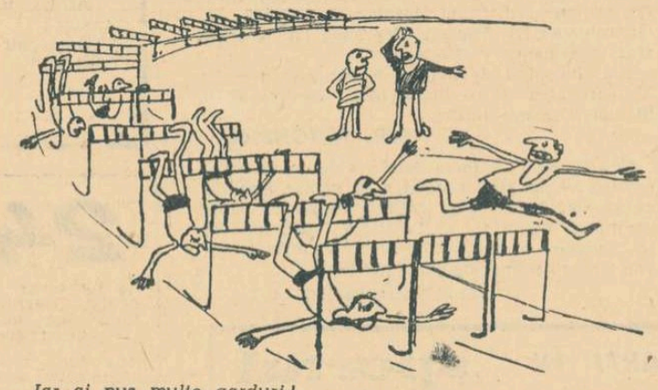

Iar ai pus multe garduri!

Desen de I. DAVIDESCU

MOMENT DIN ISTORIA BOXULUI

MECIUL PRIMO CARNERA — JOE LOUIS

Duminică, vom urmări pe micul ecran meciul de box dintre Joe Louis și Primo Carnera, organizat la New York în ziua de 25 iunie 1935. Întîlnirea a luat sfîrșit în repriza a 6-a, cu victoria lui Louis prin K.O.

Cîteva date despre cei doi boxeri:

PRIMO CARNERA — născut la 26 oct. 1906, un uriaș de 2,07 m și 120 kg, a debutat la Paris în 1928. După un lung șir de victorii obținute prin K.O., la 29 iunie 1933 a fost opus lui Jack Sharkey — pe atunci campion mondial la „grea" — și a reușit să cucerească centura de aur învingînd prin K.O. în repriza a 6-a. El a deținut această centură pînă la 14 iunie 1934, cînd a pierdut prin K.O., în repriza a 11-a, meciul cu Max Baer. Carnera a susținut în total 100 de meciuri, dintre care a cîștigat 66 prin K.O., 18 la puncte și 2 prin descalificare. Ultimul meci l-a susținut în ziua de 21.XI.1945, la Milano, fiind învins prin K.O., în repriza a 7-a, de Luigi Musina. Apoi, Carnera a devenit luptător de catch în S.U.A. A decedat în ziua de 29 iunie 1967, cînd — coincidență! — se împlineau exact 34 de ani de la cucerirea centurii de aur!

JOE LOUIS, pe adevăratul său nume Joseph Louis Barow, s-a născut la 13 mai 1914. După ce a cucerit centura de aur la amatori, la categoria semi-grea, Louis a trecut în rîndurile profesioniștilor, iar la 22 iunie 1937 a devenit campion mondial prin victoria asupra lui J. Braddock — K.O. repriza a 8-a.

După părerea mea, a fost cel mai mare boxer al tuturor timpurilor, ținînd cont că a deținut timp de 12 ani titlul de campion mondial, pe care l-a pus în joc de 27 de ori. În 1949 a abandonat activitatea competițională, pentru ca apoi, din cauza greutăților financiare, să reapară în ring, la 27 septembrie 1950, fiind învins la puncte de Ezzard Gharles. Ultima încercare de a reintra în rîndurile boxerilor aspiranți la titlul mondial a făcut-o la 26 oct. 1951, cînd a fost învins prin K.O., în repriza a 8-a, de către Rocky Marciano.

Joe Louis a susținut 71 de meciuri oficiale, dintre care a cîștigat 54 prin K.O., 13 la puncte și o dată prin descalificare. A fost învins de 2 ori prin K.O. și o singură dată la puncte.

FI. STANOMIR
antrenor de box

O poveste cu fotbal

Nu l-a interesat niciodată, sau mai bine zis nu i-a plăcut. Colegii lui băteau mingea de-și dădeau sufletul și cînd îi chemau și pe el în joc, refuza totdeauna. E drept că era cam pirpiriu și purta ochelari, dar mai erau și alți băieți ca el și băteau mingea de se speteau.

Nu avea antipatie sau simpatie pentru vreo echipă și dacă ar fi fost după el, fotbalul ar fi putut să dispară. Expresii ca: heț, ofsaid, autogol sau unsprezece metri, care pentru alții erau bombe explozive, pentru el erau ca și inexistente. În școală, pentru că avea cap bun de matematician, era prețuit de profesori, iar colegii îl iubeau, mai ales cînd îi lăsa să copieze problemele după el.

Cu timpul, băieții au crescut, au mers pe la alte școli, fiecare pe drumul lui. Eroul nostru s-a ținut de matematică pînă cînd a ieșit profesor. Dar și fotbalul s-a ținut scai de el. Din camera lui de la etaj, care răspundea în curtea unui internat de băieți, fără voia lui auzea și privea chiar la disputatele meciuri de fotbal, care, ca și pe vremea cînd era copil, nu luau sfîrșit niciodată.

De-a lungul anilor se perindaseră prin curtea internatului echipele „Steaua", „Rapid", „Dinamo" și „Progresul", așa cum le intitulau puștii. Între două teoreme, eroul nostru îi cunoscu pe „Ozon", „Voinescu", „Pîrcălab", „Ionescu" și pe alți jucători renumiți.

Deseori, în curtea internatului, umbrită de tei și castani, veneau și echipe „străine". Din Brazilia, Franța, Italia sau alte țări. Așa cunoscu subtilitatea lui „Di Stefano", admiră eficacitatea lui „Eusebio", virtuozitatea lui „Pele", sau puterea de luptă a lui „Uwe Seeler". Diferiți idoli sportivi ai fotbalului național și internațional își rupeau pingelele și transpirau de mama focului în curtea internatului.

Totdeauna acolo se juca fotbal pe viață și pe moarte. De multe ori mingea intra ca un bolid în camera lui, se oprea în vreun tablou sau mătura cu zgomot vreo vază cu flori. În preajma unor examene grele, cînd meciurile nu mai luau sfîrșit, eroul nostru făcea apel la înțelegerea lor de viitori studenți, rugîndu-i să amîne meciurile pe altă dată. Dar... curios. Atunci cînd în curtea internatului liniștea se așternea pentru foarte puțină vreme, parcă-i lipsea mișcarea copiilor, mișcarea și zgomotul cu care se obișnuise și care parcă-l stimulau.

Într-o zi, însă, cînd mingea îi intră prin cele două rînduri de geamuri, își spuse enervat că așa nu mai merge. Luă mingea și plecă la internat cu gîndul să-i reclame. Cînd copiii îl văzură, îi întîmpinară cu alai ca pe o cunoștință veche. Voioșia lor îl dezarmă complet și, zîmbind, renunță la gîndul lui, trimițîndu-le mingea cu piciorul.

Dar atunci... atunci se întîmplă cu el ceva neprevăzut. Pe neașteptate, îl cuprinse o poftă imensă să joace și el fotbal. Se băgă printre copiii care acum fugeau după minge și, prins de ritmul jocului, alerga și lovea mingea mai vîrtos decît ei. Rînd pe rînd era înaintaș, fundaș, portar și tot ce auzise și văzuse în jocurile lor, de acolo de sus de la fereastră. Simțea o bucurie intensă. Toată copilăria și adolescența lui se dezlănțuiseră acum și se cereau consumate.

Cînd se opri, în sfîrșit, obosit și transpirat, se văzu înconjurat de copii, care îl asaltară cu întrebările:

— Nene, nu-i așa că matale ai jucat la „Steaua"? Tăticul meu te cunoaște foarte bine...

— Nu-i adevărat, interveni un alt băiat. La „Rapid" a jucat nenea. Nu vedeți că are stilul echipei „Rapid"?

— Ba la „Dinamo" a jucat, spuse cu convingere un altul. Nunweiller intră la minge ca și nenea... Și cînd, în controversa care se iscă printre copii, eroul nostru se îndepărtă cuprins de-o fericire neînțeleasă, un băiat strigă după el:

— Nene, să mai vii pe la noi, să jucăm împreună fotbal.

— Să mai vii, nene (completă un puști pistruiat), dar să nu mai îți așa mult mingea...

Magdalena BĂLĂNESCU

S-au cunoscut întîmplător...

S-au cunoscut, întîmplător, într-o pauză la patinaj... Ea a intrat în vorbă cu el. Prea avea pantaloni bufanți, prea avea tot soarele în păr! În două minute s-au împrietenit și acum discută, așa, „în general". Despre sport, despre patinaj îndeosebi, despre frumosul lui „8" executat cu puțin timp înainte, pe care ea — fără să vrea — l-a confundat cu... „5" Dar, asta are mai puțină importanță! Principalul este că se înțeleg, că au un prieten comun: patinajul!

Foto: O. CAHANE

RĂSPUNDE Don Poștaș

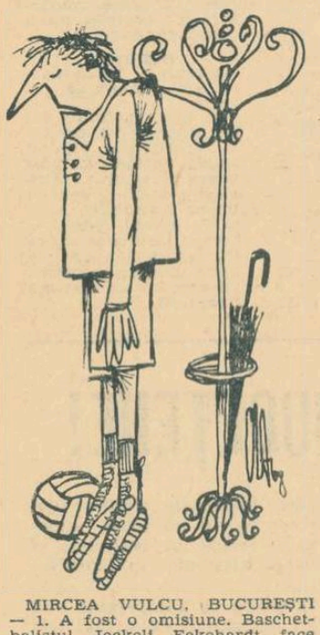

MIRCEA VULCU, BUCUREȘTI — 1. A fost o omisiune. Baschetbalistul Jeckeli Eckehardt face parte din lotul național. — 2. *„Cui trebuia să mă adresez pentru a deveni membru susținător al echipei naționale de fotbal?"* Toți cei 19 105 056 locuitori ai țării noastre (cifra e valabilă pentru 15 martie 1966) sînt susținători ai echipei naționale de fotbal. Nu de membri susținători ducem lipsă. De fotbaliști!

ALEXA LIVIU TIBERIU, BAIA MARE. — Ne bucură că articolul „Tentativă de record", al colegului Dan Gărleșteanu a avut ecou în rîndurile tinerilor aeromodeliști din orașul Baia Mare, printre care vă numărați și dv. Vă felicit pentru rezultatele obținute pînă acum (la 14 ani, sînteți constructor a două aeromodele!) și vă urez să fiți mereu la înălțime: dv și ... aparatele dv!

NICOLAE POPESCU, COMUNA ROATA. — Meciul de fotbal România—Bulgaria, disputat la Sofia în cadrul preliminariilor olimpice din 1964, a fost transmis la televiziune. Nu vă mai aduceți aminte de golul victoriei, înscris de Kozska?

MIRCEA RADIAN, BUCUREȘTI. — Am cam renunțat la „filme". Le preferăm pe cele de la „Scala" și „Patria"! Să facem o excepție, pentru primele secvențe din „filmele" dv.: *„Peste puțină vreme, va începe campionatul. Steaua, în fruntea clasamentului, ca REGINA ZAPEZII, a pus la punct MARILE MANEVRE, pentru a evita CAPCANA ce i-o vor întinde în mod sigur piteștenii, aflați LA UN PAS DE FERICIRE. Farul, CU TOATE PÎNZELE SUS, pregătește BOMBA, pentru că de fapt URMĂRIREA ABIA ÎNCEPE".*

NICOLAE DODU, CREȚULEȘTI. — În cel de al doilea meci cu Portugalia, din cadrul preliminariilor campionatului mondial de fotbal, disputat la București la 22 noiembrie 1965 și cîștigat de noi cu 2—0 (2—0), am aliniat următoarea formație: Mihai Ionescu — Popa, Hălmăgeanu, Dan Coe, Mocanu — Ghergheli, D. Popescu — Pîrcălab, Dridea, Badea și Sorin Avram. Au înscris: Pîrcălab (min. 1) și Badea (min. 17).

MIHAI VASILE, SALONTA. — N-am urmărit emisiunea respectivă, dar orice ar fi spus cunoscutul comic Dem. Rădulescu-Bibanul despre echipa dv. favorită, **Universitatea Craiova, este** greu de presupus că are ceva de... împărțit cu fotbaliștii craioveni. Să vă spun un secret: și Dem. Rădulescu-Bibanul este oltean! Să-l vedeți, o dată cu începerea returului, cum se perpelește în tribună la meciurile Universității Craiova! Sper că v-am împăcat...

ION ANONIMU, BUCUREȘTI. — Poezia dv., *„Invocația portarului de fotbal"*, este promițătoare. Ca să vă cunoască și cititorii, publicăm cîteva versuri: ... *„De aceea, mă rog ție / Soartă, fii amabilă / Și fă poarta mea să fie / Azi impenetrabilă / De atacuri de pe aripi / Și centrările viclene / Apără-mă, Nepătrunso / Cînd mă-ncearcă pe arene / Toate cornerele trase / Fă să nimerească-n aut / Și din unsprezece metri / Mingea-n poartă să n-o caut /* Se vede treaba că nu-i cunoașteți pe înaintașii noștri. Pentru asta nu e nevoie de o invocație specială!!

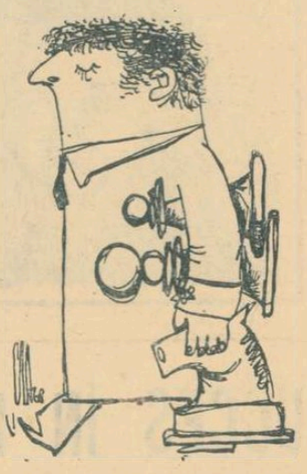

CONSTANTIN BALTAG, MEDIAȘ. — 1. Am mai arătat că pionul ajuns pe ultima linie poate fi transformat în ORICE PIESĂ, existentă sau neexistentă pe tablă în momentul acela, în afară de rege. Ca atare, avînd un nebun de alb, prin transformare, poți aduce pe tablă un al doilea nebun de această culoare. — 2. Nu-mi faceți și mie cunoștință cu cei care v-a spus că un șahist poate să atingă pînă la TREI piese? Nu de alta, dar vreau să văd dacă-și menține părerea și cînd sînt eu la mutare! Regulamentul este clar: piesa atinsă — trebuie jucată.

ION POPESCU, BUCUREȘTI. — Arieșul juca în divizia B, cînd a cîștigat Cupa României, învingînd în finală pe Rapid (2—1).

COSTEL BRĂDICEANU, TG. JIU. — Oficial, cu alte cuvinte cu legitimație de la F.R.F., cîntărețul Dan Spătaru n-a fost nici un moment la Progresul. Cu inima, da! Tot timpul!

Ilustrații: **N. CLAUDIU**

Liliana Focşeneanu (coborîre) şi Mihaela Sandu (combinată) — campioane naţionale

POIANA BRAŞOV, 2 *(prin telefon de la trimisul nostru, Dumitru Stănculescu).* — In proba de coborîre din cadrul *campionatului naţional de schi pentru senioare,* desfăşurată sîmbătă, s-au înscris 16 concurente, dintre care 12 au încheiat cursa. Este poate cea mai slabă participare înregistrată vreodată la această competiţie. Titlul a revenit *Lilianei Focşeneanu,* care a ştiut să suplinească handicapul de greutate printr-o mai bună alunecare şi o mai judicioasă atacare a porţilor, în special în „S"-ul mic. Asistăm la primul succes al sinăienei în categoria senioarelor ; şi încă într-o probă în care nu era favorită. La capătul acestei confruntări, care a încheiat probele alpine ale campionatului naţional de senioare, a putut fi cunoscută şi noua campioană a ţării la combinata alpină : *Mihaela Sandu.*

Revenind la aprecierea noastră din primele rînduri, vom relata declaraţia maestrului sportului Radu Scirneci (luată telegrafic imediat după probă),

In zilele acestea, în care se dispută campionatul naţional de schi pentru seniori şi senioare, şi cînd Poiana Braşov este înţesată de sportivi şi turişti, în staţiune sînt aduse doar 6 (şase) ziare „Sportul"; pentru sute de amatori ! Ce părere au despre această situaţie respectivele organe de resort ?

deosebit de elocventă, şi care va trebui să dea de gîndit celor ce se ocupă de bunul mers al schiului nostru : *„Fenomenul se petrece de 2—3 ani. De cînd Ilona Micloş nu mai concurează, nu mai avem schioare de valoare internaţională. Acest fapt coincide cu perioada în care n-au mai putut fi selecţionate elementele tinere, cu vădite calităţi, din şcoli. 15 ani este o vîrstă tîrzie pentru schi. La 15 ani schiorul sau schioarea trebuie să stăpînească deja cunoştinţe tehnice avansate. Baza de masă din şcolile elementare este săracă, iar la şcolile sportive nu se face o selecţie judicioasă şi nici nu se lucrează cantitativ şi ca intensitate conform cerinţelor moderne. Mai mult chiar, nu se insistă suficient în pregătirea elementelor deosebit de înzestrate, a talentelor autentice. Acestea ar trebui legitimate de către secţiile cluburilor şi asociaţiilor sportive, unde să urmeze un program adecvat de pregătire. Numărul redus de participante la coborîre se datorează şi valorii lor tehnice scăzute, care nu le permite să ia parte la această probă dificilă.*

CLASAMENTE. COBORÎRE SENIOARE (pe Pîrtia Lupului, de la cabana Cristianul Mare pînă în Poienita Cristianului — 1 200 m lungime, 300 m diferenţă de nivel) : 1. LILIANA FOCŞENEANU *(Clubul sportiv Sinaia) 1:09,8 ;* 2. Liana Blebea (A.S.A. Braşov) 1:10,6 ; 3—4. Gizela Mores (I.C.F.) şi Elena Neagoe (I.C.F.) 1:10,7 ; 5. Ioana Belu (Arhitectura) 1:12,1 ; 6. Georgeta Băncilă 1:12,6. COMBINATA ALPINĂ : 1. MIHAELA SANDU *(Dinamo Braşov) 53,86 p.* 2. Elena Neagoe (I.C.F.) 57,65 p, 3. Iudith Tőmőri (Universitatea Cluj) 67,68 p.

Duminică dimineaţa **se dispută probele de fond 5 km senioare şi 15 km seniori, ca şi cele de coborîre şi sărituri de la trambulină seniori.**

fotbal

CÎND DOAR INTENŢIILE AU FOST BUNE...

După cum s-a anunţat, Biroul Federaţiei de fotbal a luat în discuţie, în şedinţa sa de miercuri după-amiază, turneul selecţionatei divizionare în Africa şi America de Sud. Părerile exprimate cu acest prilej s-au apropiat destul de mult între ele, oferind posibilitatea desprinderii unor concluzii pe cît de realiste, pe atît de utile pentru activitatea viitoare. In bună măsură, concluziile Biroului F.R.F. corespund şi punctelor de vedere ale ziarului nostru, pe care, aşa cum am promis, urma să le aducem la cunoştinţa cititorilor după întoarcerea în ţară a selecţionatei.

Simţul realităţii ne obligă, desigur, ca în aprecierea de ansamblu a acestui turneu să nu cădem în extreme.

Intenţiile care au stat iniţial la baza perfectării turneului au fost, după părerea noastră, remarcabile, începînd cu aceea de îmbogăţire a bagajului cunoştinţelor tehnice ale jucătorilor şi încheind cu cea a obţinerii unor beneficii materiale. Dar, ceea ce s-a petrecut ulterior a făcut ca efectele să fie mereu mai îndepărtate de aceste intenţii şi ca, în final, motivele de nemulţumire generate de desfăşurarea turneului să predomine evident asupra celor de satisfacţie.

Să vedem mai întîi ce putem trece, totuşi, la capitolul pozitiv. Deşi n-ar fi trebuit ca factorul material să primeze, apreciem că principalul beneficiu l-a constituit însăşi efectuarea acestei călătorii în două continente, fără nici o cheltuială din partea federaţiei noastre, ba, dimpotrivă, soldată chiar cu încasarea unei apreciabile sume în valută, utilă forului de specialitate pentru acţiunile sale viitoare.

Un al doilea fapt ce ar merita să fie remarcat îl constituie stabilirea unor noi raporturi cu mişcările fotbalistice din cele două ţări vizitate, ai căror reprezentanţi oficiali, ca şi publicul sportiv — aşa cum ni s-a relatat — i-au primit şi înconjurat pe jucătorii români cu căldură şi prietenie.

In al treilea rînd, contactul cu fotbalul brazilian a oferit posibilitatea unui util schimb de experienţă, a acumulării de noi şi valoroase cunoştinţe de către jucătorii noştri, îndeosebi de cei mai tineri dintre ei, pe care se va conta în viitoarele meciuri internaţionale ale reprezentativei noastre naţionale. In ce măsură au fost folosite aceste posibilităţi vom avea ocazia să ne convingem cît de curînd, urmărindu-i la lucru pe cei care au făcut deplasarea.

Dacă aria consecinţelor pozitive ale turneului nu poate fi substanţial lărgită faţă de cele consemnate, în schimb suma defecţiunilor legate de această călătorie în Congo şi Brazilia apare destul de ridicată.

Defecţiunile au început să apară, de fapt, încă dinaintea plecării în turneu. Ne reamintim şovăiala care a precedat desemnarea conducătorului delegaţiei, ca şi nesiguranţa prelungită pînă la ultima clipă (chiar şi pe aeroport !) în legătură cu lotul de jucători ce urma să facă deplasarea. (In ceea ce ne priveşte, nu ne explicăm nici acum de ce clubul Steaua, liderul clasamentului, n-a fost reprezentat de nici un jucător, ci numai de antrenorul Onisie ?) Există, printre altele, şi o explicaţie a stării de fapt la care s-a ajuns, potrivit căreia unii jucători s-au autorecuzat, din prudenţă şi grijă pentru obligaţiile lor faţă de cluburi, evitînd, la adăpostul unor certificate medicale, turneul. Reiese o situaţie precară sub raportul autorităţii federaţiei de specialitate, considerată de unii drept „mumă", iar de alţii drept „ciumă".

Adăugînd nesiguranţei menţionate climatul de scepticism provocat de înfrîngerea echipei reprezentative în preliminariile olimpice, avem explicaţia rezervelor care s-au manifestat la un moment dat faţă de acest turneu. Contractul semnat cu impresarul brazilian Zakour a constituit, în cele din urmă, argumentul decisiv, care a determinat luarea hotărîrii de plecare în turneu.

Dar acest contract ne-a creat şi destule neajunsuri. Fetişizat de unii, şi în primul rînd de conducătorul echipei în turneul de care ne ocupăm, contractul i-a pus impresarului brazilian la discreţie delegaţia noastră, fără nici un fel de dificultăţi, chiar cînd prevederile stipulate nu erau respectate întocmai. Pentru a ieşi la socoteală personală pe care şi-o făcuse, el a impus echipei un program dezavantajos pentru interesele acesteia, în primul rînd sub raportul ritmicităţii jocurilor. Susţinînd în Congo doar o singură partidă, ceea ce le-a creat o pauză forţată de două săptămîni, fotbaliştii români au fost supuşi ulterior (în Brazilia) unui adevărat tur de forţă. In ultima parte a turneului ei au fost solicitaţi să joace la intervale scurte, în localităţi foarte îndepărtate una de alta, la ore total nepotrivite pentru sport, pe caniculă.

Neregularităţile de organizare intervenite în desfăşurarea acestui turneu, fără precedent ca întindere în timp, au avut o influenţă negativă asupra echipei noastre. Nu căutăm scuze comportării mediocre a selecţionatei divizionare, dar considerăm că şi condiţiile de care aminteam au determinat rezultatele, în general nesatisfăcătoare, obţinute în compania unor echipe modeste ca valoare. Nu înţelegem apoi de ce durata turneului — neobişnuit de lungă — a mai fost prelungită cu încă aproape o săptămînă de aşa-zisă relaxare. Oare această „relaxare" nu se putea face şi acasă ?

Fireşte, peste aceste defecţiuni, ca şi peste slabele rezultate, s-ar putea trece mai uşor dacă ar fi fost vorba despre o echipă de club şi nu de reprezentativa naţională. Nu intenţionăm să facem (deşi ar trebui) o comparaţie cu echipele R.D. Germane şi Cehoslovaciei (prezente şi ele cam în aceeaşi perioadă la un turneu deosebit de puternic găzduit de continentul latino-american) deoarece ea ne-ar fi mult favorabilă ; ştim, de asemenea, că fotbalul românesc nu este atît de bine cotat în arena internaţională ; dar nu putem privi senini cum reprezentativa ţării (chiar şi sub o altă firmă) este lăsată la liberul arbitru al unui impresar, într-un turneu presărat cu defecţiuni atît în organizarea, cît şi în desfăşurarea lui (pînă şi de informare a opiniei publice din ţară asupra rezultatelor !).

Dar, să ne gîndim puţin şi la consecinţele pe care turneul le va avea asupra jucătorilor şi echipelor noastre de club. Este de neadmis ca unele echipe să fie lipsite de anumiţi jucători de bază cu numai două săptămîni înaintea deschiderii sezonului oficial. Indeosebi Dinamo şi Petrolul (cu cîte trei jucători), dar şi celelalte echipe care au avut oameni plecaţi în Brazilia se pot considera, pe bună dreptate, dezavantajate. Pare puţin probabil că fotbaliştii reveniţi din Brazilia (după o atît de îndelungată absenţă) s-au putut integra în angrenajele echipelor lor în scurtul răgaz pe care l-au avut pînă la meciurile oficiale de astăzi, dar şi mai greu de crezut este că ei nu vor resimţi efectele oboselii acumulate, ale diferenţelor de temperatură prin care au trecut. Şi trebuie să ne gîndim că, în general, tot pe umerii lor va cădea responsabilitatea reprezentării fotbalului nostru în viitoarele întîlniri internaţionale.

Desigur, tot ceea ce criticăm în rîndurile de faţă este de domeniul trecutului. Procedăm totuşi astfel cu convingerea că aceste cîteva observaţii, care nu sînt numai ale noastre, vor împiedica în viitor repetarea unor greşeli asemănătoare, aşa cum au lăsat să se înţeleagă şi dezbaterile recentei reuniuni a Biroului Federaţiei de fotbal.

C. FIRANESCU

AZI, LA GIULEŞTI : DINAMO OBOR — RAPID

In urma acordului intervenit ieri dimineaţă între cele două cluburi, s-a schimbat locul de disputare a meciului Dinamo Obor — Rapid Bucureşti, **din cadrul 16-imilor „Cupei României".**

Partida va avea loc pe stadionul Giuleşti, de la ora 10,30.

„CUPA DE IARNĂ"

Azi, pe stadionul Constructorul, o nouă etapă în „Cupa de iarnă". In primul meci (de la ora 9) se vor întîlni formaţiile **Progresul** şi **Rapid.**

Grivita Roşie va juca (de la ora 10,20) cu **Farul Constanţa.**

In cel mai atractiv joc al etapei — de la ora 11,30 — vor apare pe teren **Steaua** şi **Dinamo.**

Ultimul meci opune **Constructorului,** echipa **Gloria.**

„CUPA F.R.N."

În penultima etapă a turneului de polo dotat cu **„Cupa F.R.N."** s-au înregistrat următoarele rezultate : Cluj I — Oradea II 7—3 (2—0, 3—1, 2—1, 0—1) şi Oradea I—Bucureşti juniori 5—3 (0—0, 2—2, 2—0, 1—1).

P. RADVANI-coresp.

O precizare

În completarea ştirii apărute în ziarul nostru de ieri privind comisia de selecţie a loturilor reprezentative A, B şi tineret, anunţăm că antrenorul EMERIC VOGL are sarcina de coordonator. De asemenea, Biroul federal a hotărît : **în perioada pregătirilor loturilor vor fi solicitaţi şi antrenori ai echipelor de club, care dau cei mai mulţi jucători selecţionaţi.**

In vederea ridicării nivelului profesional al antrenorilor, F.R. Fotbal va trimite la stagiu un număr de antrenori de perspectivă, pe lîngă cluburi din ţări cu fotbal avansat.

SUCCES ÎN MUNCĂ NOILOR CONSILII JUDEŢENE!

(Urmare din pag. 1)

care stau în faţa noilor consilii judeţene, doresc să menţionez cîteva dintre cele mai importante. În ceea ce priveşte sportul de mase, acesta poate fi dezvoltat prin luarea în consideraţie a preocupărilor tradiţionale fiecărui judeţ, printr-un calendar bogat şi judicios alcătuit, printr-o muncă de propagandă adresată tineretului, prin asigurarea unei baze materiale corespunzătoare ; responsabilitatea reprezentării pe plan sportiv trebuie să înceapă de la cele mai mici unităţi, pentru că numai astfel se va realiza, în final, responsabilitatea majoră a reprezentării culorilor naţionale şi, tocmai de aceea, orice competiţie locală trebuie privită cu exigenţă. Ocupîndu-se de organizarea competiţiilor cu caracter local, consiliile judeţene şi municipale au datoria ca, împreună cu organizaţiile sindicale, U.T.C. şi cele ale învăţămîntului să dea toată atenţia activităţilor sportive în fiecare asociaţie, şcoală etc., activităţi care trebuie să aibă un caracter permanent, să cuprindă mase largi de iubitori ai sportului. În organizarea activităţilor de masă să se ţină seama de dorinţele oamenilor şi de posibilităţile fiecărei unităţi în parte. Să nu se piardă nici un moment din vedere că sarcina **esenţială** ce rezultă din documentele de partid, precum şi din cele adoptate de Conferinţa pe ţară a mişcării sportive, care a avut loc în vara anului 1967, este dezvoltarea largă a educaţiei fizice şi a sportului de masă, factor determinant în menţinerea sănătăţii şi dezvoltarea fizică a maselor.

În domeniul sportului de performanţă se impune consolidarea secţiilor existente, împrospătarea cadrelor cu elemente tinere, asigurarea condiţiilor materiale de pregătire şi întrecere la cel mai înalt nivel. Consolidarea şi dezvoltarea sportului de performanţă trebuie să aibă la bază, în toate ramurile sportive, selecţionarea, instruirea şi pregătirea copiilor şi juniorilor organizaţi în secţiile cluburilor, asociaţiilor, şcolilor de profil, în licee, şcoli tehnice şi profesionale — izvor inepuizabil de promovare a tinerelor talente. Acolo unde condiţiile materiale o permit, se poate trece la înfiinţarea de noi secţii. O grijă atentă trebuie acordată cadrelor tehnice, antrenori şi instructori, a căror activitate se cere a fi controlată şi îndrumată cu regularitate.

Pentru evitarea unor posibile suprapuneri şi paralelisme se impune ca activitatea sportivă locală să respecte programele întocmite de federaţiile de specialitate. Aceeaşi grijă trebuie să se manifeste şi în direcţia folosirii cît mai judicioase a bazelor sportive şi nu numai a acestora, ci şi a cadrelor de specialitate (arbitri, antrenori etc.), coordonarea tuturor acţiunilor trebuind să constituie o preocupare a noilor organisme create.

O acţiune susţinută trebuie începută pentru amenajarea unor baze sportive simple, îndeosebi în cartiere, în apropierea şcolilor, institutiilor sau întreprinderilor, acţiune care poate avea un succes sigur dacă va angrena, alături de consiliile judeţene pentru educaţie fizică şi sport, organele locale sindicale, organizaţiile U.T.C., de pionieri, direcţiunile şcolilor şi liceelor etc.

Alcătuirea calendarelor proprii va trebui să ţină seama nu numai de sarcinile imediate, ci şi de perspectiva sportului din judeţul respectiv, ca şi de cea a întregii mişcări sportive româneşti. Este, în acest sens, de dorit ca prevederile pentru calendarele sportive locale să corespundă ciclului olimpic de patru ani.

Toate aceste sarcini, la fel de importante, vor putea fi, fără îndoială, duse la bun sfîrşit printr-o colaborare activă între factorii principali ai mişcării sportive, prin îmbunătăţirea muncii cu activul obştesc şi, mai ales, cu comisiile pe ramură de sport.

Desigur, noul cadru organizatoric creează condiţii favorabile pentru îndeplinirea tuturor acestor sarcini de mare răspundere, dar hotărîtor va fi totuşi nivelul activităţii ce urmează să se desfăşoare. Partidul accentuează în mod deosebit că trecerea la noua împărţire administrativ-teritorială nu constă într-o simplă schimbare cantitativă şi de denumiri, ci trebuie să însemne o îmbunătăţire calitativă a activităţii organelor locale de tot felul. Pe primul plan se pune deci sarcina perfecţionării stilului şi metodelor de muncă ale organelor locale (în cazul nostru ale consiliilor judeţene pentru educaţie fizică şi sport), a creşterii iniţiativei, mobilităţii şi răspunderii acestora. Pentru ca avantajele noii forme de organizare să fie din plin valorificate este, de asemenea, nevoie de o muncă intensă, responsabilă, entuziastă, din partea fiecărui activist şi tehnician sportiv încă din primele zile ce au urmat constituirii consiliilor judeţene pentru educaţie fizică şi sport, este necesară o concentrare permanentă spre realizarea tuturor sarcinilor ce se cer îndeplinite. Va fi un examen al maturităţii tuturor lucrătorilor din consiliile judeţene obţinerea încă de la începerea activităţii lor a unor rezultate superioare, astfel ca efectul pozitiv al măsurilor de reorganizare să se vădească cît mai curînd posibil.

SE ÎNCHEIE TURUL ÎN DIVIZIA A FEMININĂ, ÎNCEPE RETURUL LA „B"

Campionatele naţionale de volei programează azi etapele : a III-a din returul diviziei A masculin, a IX-a, ultima, din turul diviziei A feminin şi prima a returului diviziei B masculin şi feminin, deci o zi bogată, cu multe meciuri interesante.

Meciurile care reţin, îndeosebi, atenţia prin echilibrul lor sînt cele feminine de divizia A **C.S.M. Sibiu — Penicilina Iaşi** şi **Universitatea Craiova — Universitatea Cluj.** Iată, în continuare, celelalte întîlniri din această duminică : FEMININ, DIVIZIA A : C.P.B. — Medicina Bucureşti, Farul Constanţa — Drapelul roşu Sibiu ; MASCULIN, DIVIZIA A, **seria I :** Petrolul Ploieşti — Steaua, Alumina Oradea — Dinamo Bucureşti, I.C.F. Bucureşti — Viitorul Bacău ; **seria a II-a :** Celuloza Brăila — Rapid Bucureşti, Farul Constanţa — Politehnica Galaţi, Tractorul Braşov — Minerul B. Mare. DIVIZIA B, MASCULIN, **seria I :** Pedagogic Oradea — Cooperatorul Şimleul Silvaniei, Pedagogic Tg. Mureş — Industria sîrmei C. Turzii, A.S.A. Sibiu — Progresul Suceava, C.F.R. Cluj — Politehnica Cluj ; **seria a II-a :** Universitatea Timişoara — Inainte Timişoara, Ştiinţa Petroşeni — Universitatea Craiova, Politehnica Timişoara — Creaţia Braşov, Electroputere Craiova — Gloria Arad ; **seria a III-a :** Construcţii Bucureşti — Medicina Bucureşti. Semănătoarea Bucureşti — Progresul Bucureşti, Dacia Brăila — Universitatea Bucureşti, Politehnica Braşov — Politehnica Iaşi. FEMININ, **seria I :** Universitatea Timişoara — Sănătatea Arad, Şc. sp. Oradea — C.S.U. Oradea, Lic. N. Bălcescu Cluj — Medicina Cluj, Corvinul Deva — Medicina Tg. Mureş ; **seria a II-a :** I.C.F. Bucureşti — Flacăra roşie Bucureşti, Şc. sp. Constanţa — Voinţa M. Ciuc, Ştiinţa Găeşti — Sănătatea Tîrgovişte, Politehnica Braşov — Tricotajul Braşov ; **seria a III-a :** Progresul Bucureşti — Universitatea Bucureşti, Viitorul Bucureşti — A.S.E. Bucureşti, Politehnica Galaţi — Universitatea Iaşi, Ceahlăul P. Neamţ — Şc. sp. Bacău. **Primele echipe sînt gazde.**

Elisabeta Polihroniade a cîştigat turneul de şah din Capitală

Turneul de selecţie al celor mai bune jucătoare de şah din ţara noastră a luat sfîrşit aseară cu victoria categorică a maestrei internaţionale Elisabeta Polihroniade, care totalizează 19 puncte din zece partide (a fost aplicat punctajul experimental: 3 p pentru victorie, unul pentru remiză). În urma ei s-au clasat : Margareta Teodorescu 16 p, Margareta Perevoznic 13, Elena Răducanu 12, Eleonora Jianu şi Suzana Makai 11, Alexandra Nicolau şi Maria Pogorevici 10, Rodica Reicher 8 (1), Maria Desmireanu 8, Gertrude Baumstarck 7 (1).

FINALELE CUPEI „F.R.H."

(Urmare din pag. 1)

Textilistele n-au putut depăşi apărarea fermă a Universităţii (în care au excelat Cîrligeanu şi Nicolae), iar în atac au comis multe greşeli. Ele n-au confirmat astfel rezultatul din întîlnirea cu Rulmentul Braşov.

Al doilea joc a opus formaţiile Rulmentul Braşov şi Liceul nr. 4 Timişoara. Scor 12—12 (7—7). Deşi a jucat mai bine ca în meciul precedent (a condus majoritatea timpului), formaţia Rulmentul Braşov n-a putut depăşi elanul tinerelor timişorence care au lăsat din nou o bună impresie. A arbitrat bine Petre Tîrcu — Bucureşti.

Gh. RANGU

Ioana Radu şi Emil Dumitriu — romanţa şi twistul...
Foto : T. Roibu

MĂRŢIŞOARE

De 1 Martie, jucătorii de la Rapid au primit la sediul clubului lor oaspeţi dragi : susţinători ai culorilor alb-vişinii din rîndul artiştilor, Ioana Radu, Dorina Drăghici, Nicolae Patrichi, Nicu Stoenescu, Horia Căciulescu, Nicu Constantin şi Ciupi Rădulescu-Rapid. Da, da, este numele adevărat al ultimului citat, trecut astfel şi pe buletinul de identitate cu puţine zile înaintea „epocalului" eveniment — cucerirea titlului de campioană a ţării de către formaţia lui favorită. **„Cine putea crede** — povestea el cu jumătate amărăciune, jumătate umor — **că la puţin timp după marea victorie, băieţii mei vor capota surprinzător în semifinalele „Cupei României".**

„Cuvintele rostite de mine aici — a spus artista poporului Ioana Radu — **vor întrista, sînt convinsă, pe concetăţenii mei din Craiova. Ce să fac ? Iubesc echipa Rapidului din copilărie. De altfel, ei îi... datorez primele fluieraturi din lunga mea carieră în slujba romanţei. S-a întîmplat anul trecut la Ploieşti, cînd o parte din publicul local m-a întîmpinat nesportiv. Să vă mai spun că, în final, îi iertasem pe toţi..."**

„Sfatul pe care vi-l dau eu, în acest ceas dinaintea întîlnirii, este unul singur — s-a adresat cunoscuta cîntăreaţă Dorina Drăghici fotbaliştilor de la Rapid : **jucaţi calm, preocupaţi-vă tot timpul pentru calitate. În felul acesta veţi putea evita şi incidentele neplăcute care au adus, în ultima vreme, numai necazuri echipei. Publicul vă iubeşte, are încredere în voi. Rămîne doar ca să-l reciştigaţi".**

Un apel călduros la mai mult calm şi la disciplină totală au făcut şi actorii **Horia Căciulescu** şi **Nicu Constantin.** Aceştia au „îndrăznit" totodată să-l... roage pe Răducanu să renunţe la manifestările nesportive care aruncă o lumină urîtă asupra întregii echipe.

Replica gazdelor a avut aceeaşi încărcătură emoţională. **Valentin Stănescu, Ion Ionescu, Nelu Motroc** etc. şi-au mărturisit, rînd pe rînd, admiraţia lor faţă de „idolii" de pe scenă. Fiecare a încheiat cu angajamente. Nu de genul **„vom fi iar campioni"** — cum a reieşit din cuvintele optimiste ale lui Horia Căciulescu şi Ciupi Rădulescu-Rapid. Mai „cuminţi" şi mai realişti, antrenorii şi jucătorii Rapidului au promis zeloşilor lor suporteri un loc între primele patru, consecinţa unui fotbal de calitate.

★

„Reînnodăm campionatul plecînd de la locul 12 şi avînd în premieră o partidă dificilă cu Petrolul. În plus, o stare de spirit profund afectată de cele patru înfrîngeri suferite de echipa noastră în Iran. Va trebui ca în primăvara aceasta să fiţi mult mai apropiaţi de noi, să aveţi înţelegere şi să ne ajutaţi să depăşim impasul pe care-l încercăm acum : vă cerem, în acelaşi timp, să nu vă pierdeţi speranţele" — spunea jucătorul Ştefan simpatizanţilor echipei Dinamo, prezenţi vineri seara la şedinţa cu membrii susţinători.

Răspunzînd întrebărilor privind atît stadiul actual al pregătirilor, reacomodarea jucătorilor de la Dinamo care au fost în turneu cu lotul, şansele existente, cît şi nevoile şi greutăţile pe care le întîmpină echipa, Lucescu şi Dinu au făcut suporterilor o serie de confidenţe.

Activi, ca şi în tribune, „amicii" dinamoviştilor au propus o serie de lucruri, toate avînd drept scop intensificarea şi statornicirea relaţiilor lor cu clubul (necesitatea sporirii numărului de simpatizanţi, posibilitatea unei colaborări mai fructuoase cu membrii susţinători din provincie, stabilirea unor şedinţe lunare de lucru, înfiinţarea unui cerc al suporterilor, organizarea de excursii pentru meciurile din provincie). Şedinţa a evidenţiat preocuparea suporterilor pentru treburile clubului, sincera şi pasionata lor devoţiune pentru culorile lui.

(N. Mş.)

RECTIFICARE

În ziarul nostru din 2 martie, numerele cîştigătoare la tragerea Loto din 1 martie au apărut — dintr-o greşeală — ca numere cîştigătoare ale tragerii speciale Loto a Mărţişorului, care va avea loc, de fapt, în ziua de 8 martie a.c. Vînzarea biletelor la această tragere specială este deschisă pînă în ziua de 7 martie, inclusiv.

Recorduri egalate la 50 mg băieţi şi 50 m fete

● Trofeul pus în joc sîmbătă („Cupa Steaua"), a rămas în posesia clubului organizator. Atleţii stelişti au totalizat 86 de puncte, depăşind net toate celelalte formaţii : Dinamo 46 p, C.S.S. 26 p, Progresul 20 p, Liceul nr. 35, 16 p, Viitorul 13 p etc. La individual, trebuie remarcată în primul rînd performanţa înregistrată de Nicolae Perţa şi Nicolae Macovei (Steaua) la 50 mg : 6,8 s — record republican egalat. La lungime, un cîştigător cu totul neaşteptat, în persoana recordmanului de sală la... 400 m, Valeriu Jurcă. Rezultatul său : 7,36 m. La 50 m — prima apariţie a lui Gheorghe Zamfirescu în acest an. El a cîştigat cursa în 5,8 s, la o zecime de recordul republican care îi aparţine. In proba similară la fete,

Aura Petrescu şi Sanda Angelescu (ambele de la Steaua) au fost cronometrate în 6,5 s — performanţă ce egalează recordul de sală.

● In sala Floreasca II a început concursul universitar al centrului Bucureşti. Cele mai bune rezultate : *triplu :* Al. Mihu (I.C.F.) 15,02 ; *prăjină :* Tr. Bocu (I.C.F.) 4,10, S. Marian (Construcţii) 4,10 ; *înălţime :* Cr. Dobrescu (Univ.) 1,80 ; *greutate fete :* El. Lefter (I.C.F.) 13,34.

(A. PĂPĂDIE — coresp.)

UNDE MERGEM?

ATLETISM. — **Sala Floreasca II, de la ora 9 :** Concurs al centrului universitar Bucureşti.

VOLEI — **Sala Giuleşti, de la ora 8 :** C.P. Bucureşti — Medicina Bucureşti (f. A), I.C.F. — Viitorul Bacău (m.A), Semănătoarea Buc. — Progresul Buc. (m.B) ; **sala Dinamo, de la ora 8 :** Viitorul Buc. — A.S.E. Buc. (f.B), I.C.F. — Fl. roşie Buc. (f.B), Construcţii Buc. — Medicina Buc. (m.B) ; sala **Progresul, ora 10 :** Progresul Buc. — Universitatea Buc. (f.B).

SCRIMĂ — **Sala Floreasca, de la ora 8,30 şi 17 :** „Internaţionalele de spadă ale României" (echipe).

RUGBY — **Stadionul Constructorul, de la ora 9 :** meciuri în cadrul etapei a II-a a „Cupei de iarnă".

BASCHET — **Sala Constructorul, de la ora 10 :** I.C.F. — Politehnica, Constructorul — Voinţa ; **sala Giuleşti, de la ora 11 :** Rapid — Progresul.

BOX — **Sala clubului Grivita Roşie, de la ora 10 :** Gală în cadrul etapei orăşeneşti a campionatului republican de juniori.

HOCHEI — **Patinoarul „23 August", ora 8 : Avîntul** Gheorghieni — Petrol-Geologie Buc. ; **ora 17 : Avîntul** M. Ciuc — Agronomia Cluj ; **ora 19 :** Steaua — Dinamo, meciuri în cadrul turului III al campionatului republican.

UN MARE TURNEU LA CLUJ ŞI BUCUREŞTI, DOTAT CU Centura „SPORTUL"

O nouă competiţie de mare atracţie va chema în ring pe boxerii noştri fruntaşi. După pasionantele dispute ale „speranţelor", încheiate recent în sala Floreasca, acum este rîndul pugiliştilor seniori să-şi măsoare forţele. Federaţia de specialitate va organiza, împreună cu redacţia ziarului „Sportul", un mare turneu, la care au fost invitaţi actualii componenţi ai loturilor olimpic şi reprezentativ, precum şi boxeri de valoare din afara acestor loturi. Primele două reuniuni vor avea loc în Sala sporturilor din Cluj, în zilele de 7 şi 9 martie, urmînd ca finalele să se desfăşoare la Bucureşti, în ziua de 14 martie, cînd vor fi decernate cele 11 centuri „Sportul", puse în joc de redacţia noastră.

Zilele trecute a avut loc, în prezenţa membrilor colegiului central de antrenori, tragerea la sorţi a întîlnirilor ce vor avea loc la Cluj. Iată programul :

7 MARTIE. Semimuscă : V. Drăgan (Steaua) — I. Nica (Crişul Oradea) ; **muscă :** C. Ciucă (Steaua) — Al. Dumbravă (Constructorul Galaţi) ; C. Gruiescu (Steaua) — Şt. Constantin (Metalul) ; **cocoş :** N. Giju (Steaua) — I. Lungu (Progresul) ; **semiuşoară :** C. Buzuluc (Steaua) — N. Moldovan (Avîntul Reghin) ; **uşoară :** V. Antoniu (Dinamo) — C. Stanciu (Constructorul) ; **mijlocie uşoară :** I. Covaci (Dinamo) — N. Enciu (Progresul) ; E. Constantinescu (Dinamo Craiova) — I. Piţu (Farul C-ţa) ; **mijlocie :** Gh. Cojocaru (Chimia or. Gh. Gheorghiu-Dej) — M. Mariuţan (Progresul) ; **semigrea :** I. Monea (Dinamo) — Gh. Preda (Farul C-ţa) ; **grea :** V. Mariuţan (Dinamo) — M. Niculescu (Voinţa).

9 MARTIE. Semimuscă : D. Davidescu (Dinamo) — Gh. Cristea (Metalul) ; **cocoş :** I. Otvoş (I. S. Cîmpia Turzii) — Şt. Ispas (Rapid) ; **pană :** C. Stanef (Dinamo) — A. Iliescu (Farul C-ţa.) ; **semiuşoară :** Gh. Bădoi (Dinamo) — Fl. Pătraşcu (Electroputere Craiova) ; Al. Murg (C.S.M. Cluj) — I. Costin (U.M. Timişoara) ; **uşoară :** I. Dinu (Farul C-ţa.) — M. Dumitrescu (Dinamo) ; **semimijlocie :** C. Ghiţă (Dinamo) — A. Majai (C.S.M. Cluj) ; Gh. Vlad (Dinamo) — C. Niculescu (I.C.F.) ; **mijlocie :** Gh. Chivăr (Steaua) — H. Stumpf (Metalul) ; I. Manole (Muscelul C-lung) — I. Olteanu (Dinamo) ; **semigrea :** P. Cîmpeanu (Metalul) — M. Constantinescu (Dinamo) ; **grea :** I. Alexe (Dinamo) — I. Szentanai (C.S.M. Cluj).

Actualitatea internațională

BRIGHTON:

ELEONORA MIHALCA — campioană internațională de tenis de masă a Angliei

LONDRA, 2 (Agerpres). — În cadrul probelor individuale ale campionatelor internaționale de tenis de masă ale Angliei, care se desfășoară la Brighton, aseară tîrziu s-au disputat finalele. La simplu femei victoria a revenit Eleonorei Mihalca, învingătoare cu 3—1 (—18, 21, 17, 9) în meciul cu Maria Alexandru. Iată celelalte rezultate ale finalelor: bărbați — Gomoșkov (U.R.S.S.)—Roszas (Ungaria) 3—0; dublu bărbați — Korpa, Surbek (Iugoslavia)—Giurgiucă, Negulescu 3—0; dublu mixt — Gomoșkov, Rudnova (U.R.S.S.) — Neale, Wright (Anglia) 3—0; dublu femei — Grinberg, Rudnova (U.R.S.S.)—Maria Alexandru, Eleonora Mihalca 3—0.

Ierarhia patinajului artistic feminin s-a menținut și la C.M. de la Geneva:

1. FLEMING, 2. SEYFERT, 3. MASKOVA

Convorbire la nivelul... gheții, între două „stele" ale patinajului: campioana mondială Peggy Fleming (dreapta) și cea europeană, Hanna Maskova

Foto: A.S.L.

GENEVA, 1. — Sub cupola „Palatului de gheață" au răsunat sîmbătă seara ultimele aplauze adresate concurenților în această a 59-a ediție a campionatelor mondiale de patinaj artistic. Ele au răsplătit în mod deosebit pe grațioasa Peggy Gale Fleming, patinatoarea care, pentru al treilea an consecutiv, se distanțează cu o ușurință supremă în fruntea tuturor adversarelor sale. Supranumită „fenomenul impuselor" pentru uimitoarea precizie cu care desenează pe gheață cele mai dificile figuri obligatorii, americanca a dovedit în ultima sa apariție că este neîntrecută și în stăpînirea temerarelor sărituri și piruete, pe care le execută într-un stil perfect. *Peggy Fleming cucerește pentru a treia oară titlul mondial, distanțîndu-se pe primul loc în clasamentul final, cu un total de 2269,7 p. Pe următoarele două trepte ale podiumului au urcat Gabriele Seyfert (R.D.G.) cu 2179,8 p și Hanna Maskova (Cehoslovacia) cu 2121,5 p.* Ordinea premierii de la recentele Jocuri Olimpice de la Grenoble s-a păstrat integral.

Ecourile continuă în jurul întrecerii masculine, încheiate vineri noaptea cu victoria lui Emmerich Danzer. Într-o declarație făcută presei austriace, triplul campion mondial reafirmă hotărîrea sa de a abandona activitatea competițională. Danzer este în vîrstă de 23 ani. Este probabil că el va fi angajat de compania de revistă pe gheață „Wiener Eiss-Revue".

De notat lupta strînsă ce s-a dat pentru locul trei al clasamentului, decis prin calculul special al „majorității" la arbitri. Iată clasamentul oficial al primilor zece: 1. E. Danzer (Austria) 2195,2 p; 2. T. Wood (S.U.A.) 2180,2 p; 3. P. Pera (Franța) 2090,1 p; 4. S. Allen (S.U.A.) 2095,1 p; 5. G. Visconti (S.U.A.) 2086,1 p; 6. O. Nepela (Cehoslovacia) 2052,5 p; 7. J. Humphrey (Canada) 2047,3 p; 8. P. Krick (R.F.G.) 1939,4 p; 9. S. Cetveruhin (U.R.S.S.) 1978,1 p; 10. D. McGillivray (Canada) 1963,7 p.

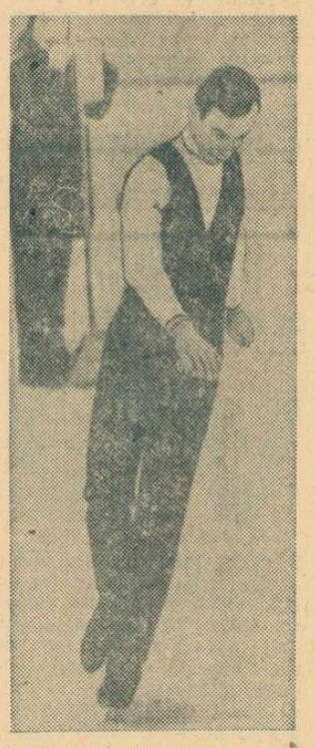

Punctajul înalt la desenele pe gheață (impusele) n-a fost suficient lui Tim Wood, pentru victorie

A început concursul de natație de la Bremen

MUNCHEN. La Bremen au început întrecerile tradiționalului concurs internațional de natație. La actuala ediție participă sportive și sportivi din numeroase țări, printre care: Belgia, Olanda, România, Italia, Franța, R.F. a Germaniei, S.U.A., Ungaria și U.R.S.S.

La 200 m mixt masculin, Greg Buckingham (S.U.A.) a ocupat primul loc cu timpul de 2:10,1. Proba feminină de 400 m mixt a revenit Claudiei Kolb (S.U.A.) cu 5:02,9. În proba de 800 m liber masculin, pe primul loc s-a clasat Mark Spitz (S.U.A.), cronometrat în 8:40,5, iar pe aceeași distanță, Pamela Kruse (S.U.A.) a realizat timpul de 9:31,6.

NINO BENVENUTI S-A PREGĂTIT ASIDUU PENTRU „CONFRUNTAREA CARIEREI SALE"

Va reuși oare să-l învingă din nou pe Griffith?

Trebuie să recunoaștem că așa sîntem noi, italienii. Atîta timp cît o persoană, pe oricare tărîm ar activa, ne aduce satisfacții, totul îi este permis. Dar, îndată ce cade de pe altarul pe care a reușit să se urce, vai și amar. I se socotește întreaga viață particulară, este hăituit de o critică feroce în tot ceea ce face, în tot ceea ce gîndește.

Benvenuti n-a făcut excepție de la regulă. Campion al lumii, învingător al lui Emile Griffith, Nino îi mulțumea pe toți. Nimeni nu avea ceva de spus în legătură cu viața pe care o ducea. Dar, îndată ce coroana pe care o cucerise, cu atîta trudă, i-a fost smulsă de către puternicul pugilist american, opinia publică, atițată de presa scandalizată, și chiar de cealaltă, s-a ridicat împotriva lui, cu înverșunare. Și, dacă Nino nu a fost distrus de această campanie, cîteodată feroce și nedelicată, înseamnă că puterea sa spirituală este formidabilă și forța de regăsire — excepțională. Judecați: după înfrîngerea suferită în meciul revanșă de la Madison, din septembrie, s-a dezlănțuit, împotriva lui, o campanie de presă orchestrată, în mod scandalos și rușinos. A început să se pună la îndoială faptul că, în timpul celei de-a doua partide cu Griffith, Benvenuti a suferit o fractură de coastă, fapt, de altfel, demonstrat de către medici. Și acesta a fost numai aperitivul. Apoi, a început investigația profundă a vieții sale particulare și s-a descoperit, vezi doamne, că pugilistul avea o prietenă cu care își petrecea puținul timp liber de care dispunea ca practicant al acestei foarte dure profesii. Atunci a început să se pătrundă și mai în profunzime, pînă la a insinua că tovarășa ocazională a lui Benvenuti (un foarte frumos manechin din Bologna) ar fi adevărata cauză a înfrîngerii suferite de el la New York în cea de-a doua partidă cu campionul lumii.

Iată o fază din precedentul meci Griffith-Benvenuti, care a consemnat victoria pugilistului american. Ce se va întîmpla luni?

Toate aceste cancanuri în jurul boxerului învins au fost însoțite de critici severe, care au depășit bunul simț, făcute de o anumită parte a presei. În această conjunctură înveninată de intrigi a fost nevoit Benvenuti să se pregătească pentru testul de la 4 martie. Imaginați-vă, cu cîtă „liniște sufletească" a făcut-o.

Iată de ce managerul său, Bruno Amaduzzi, a hotărît să meargă mai devreme în Statele Unite, unde Benvenuti să-și poată continua antrenamentul în liniște, în vederea întîlnirii care, după cum se știe, se va desfășura în nou și impozantul Madison Square Garden din New York, ce se va inaugura oficial cu acest prilej. A fost aleasă o localitate, Grossinger, situată la vreo sută de kilometri de New York, în liniștea căreia Benvenuti s-a pregătit asiduu pentru „confruntarea carierei sale". Mediu sănătos, sparring-parteneri aleși cu grijă, antrenament intens și sever, departe de curiozitatea morbidă a publicului și, mai ales, a presei, veșnic în căutare de intrigi cu orice preț — iată ce a făcut Benvenuti în vederea acestei întîlniri. Plecarea lui Nino în S.U.A., înainte de termenul prevăzut, a pus capăt pălăvrăgelilor celor puși pe scandal, care ar fi vrut, cu orice preț, ca legătura dintre Benvenuti și „modelul" bolognez să continue, cu toată promisiunea făcută de el, în public, de a-i pune capăt. Interzicerea accesului ziariștilor la Grossinger, face ca știrile privind modul în care Benvenuti își petrece timpul să fie relativ sărace. De aceea, nu ne rămîne decît să dăm crezare cuvintelor antrenorului său, Libero Golinelli, apreciatul „tehnic", care l-a avut în grijă încă de la debutul său ca profesionist.

— Sînt convins, *spune Golinelli*, că Nino vine tare. Suportă fără măcar să transpire, mereu surîzînd, cele 15 reprize. Aici, la Grossinger, am găsit o ambianță favorabilă și „pregătitori" ad-hoc pentru Nino. Nu există comparație între Benvenuti din septembrie și cel care va urca, luni seară, pe noul ring de la Madison. Și o să-și dea seama și Griffith de aceasta, Griffith care n-a reușit să-l strivească pe Nino cînd era un cadavru ambulant. Va fi și mai greu să reușească acum! Cînd elevul meu a pierdut cea de-a doua întîlnire, era accidentat la un braț, cu cartilagiul coastei rupt și cu moralul la pămînt. Acum, s-a schimbat foarte mult și, repet, o va simți și Griffith.

— *Așadar, titlul categoriei mijlocie va reveni în Italia?*

— Eu nu fac pronosticuri. Griffith spune că-l va face pe Nino K.O. în repriza a 10-a. Noi, însă, nu spunem nimic; lăsăm să vorbească faptele.

— *Deci Nino a redevenit cel de altădată...*

— Nu chiar. Nino a pierdut ceva pe drum dar, în compensație, a cîștigat enorm în experiență. Înfrîngerea din septembrie l-a învățat multe lucruri pe care nu le știa... și pe care ar fi trebuit să le știe. Cine-l crede un om sfîrșit, comite o mare greșeală.

Și Golinelli a refuzat să mai continue. După el, Benvenuti s-a transformat structural și în ce privește fizicul. Nu mai are părul à la „beat", ci foarte scurt. Apoi, el a devenit mai reticent. Nu mai este vorbăreț, cum îi era obiceiul. A hotărît să se schimbe. Înfrîngerea suferită în fața lui Griffith, în septembrie, a fost cel mai bun remediu pe care și-l putea dori.

Griffith, din contră, vorbește mult. Spune că-l va face K.O., precizează și repriza: a 10-a. Bookmakers-ii din Statele Unite îl indică pe Griffith cîștigător. Noi credem, însă, că victoria va reveni lui Benvenuti, și nu o spunem din naționalism exagerat, ci fiindcă îl considerăm mai puternic. El a redevenit „scrimerul care lovește puternic".

Cesare TRENTINI

Roma, 2 martie

PE JOS, PESTE POLUL NORD

Primul mesaj din Arctica: „N-am găsit încă drumul"

La 23 februarie, din mica așezare de eschimoși Point Barrow, în Alaska, au pornit la drum cele patru sănii trase de 40 de ciini ale expediției engleze polare conduse de Wally Herbert. Era o zi liniștită și caldă, termometrul arătînd doar... —30 de grade Celsius.

Primele mile au urmat o cale naturală, de gheață netedă, lată de aproximativ 50 de picioare (cam 15 metri). După ce observațiile aeriene au confirmat faptul că această cărare se întinde pe o lungime de peste 100 de mile, formînd un drum continuu, de gheață tasată de vînt, Wally Herbert a decis ca primele 60 de mile să fie parcurse în direcția est, spre a se atinge cît mai iute banchizele polare care prezintă un grad mai mare de siguranță. De aici, expediția vă căuta să înainteze spre nord cu minimum opt mile pe zi.

În momentul de față atît vîntul cît și lumina (3 ore pe zi), sînt încă favorabile. Temperatura medie în aceste zile este de —30°C. Exploratorii sînt prevăzuți, deocamdată, cu un echipament ușor (haine din piele de lup) și cu alimente pentru 14 zile, după care se va face prima aprovizionare pe calea aerului, într-un punct dinainte stabilit. Toți membrii expediției au un moral foarte ridicat. Vocea lui Wally Herbert se auzea prin radio, la Point Barrow, în toată țăria ei. Primul mesaj transmis, suna astfel: **„Nu am găsit încă drumul. Sper să-l ating astăzi (25 februarie — n.r.), ceva mai spre sud, spre coastă, demarcat de o linie de gheață sfărîmată".**

În seara dinaintea plecării expediției, eschimoșii din Point Barrow au organizat un mic spectacol de adio la care au prezentat tradiționalul „dans al despărțirii".

„INTERNAȚIONALELE" DE SPADĂ DE LA BUCUREȘTI

Pe locul I la individuale — Uhlig (R. D. Germană)

Au început și întrecerile pe echipe

Un număr de opt spadasini s-au întîlnit sîmbătă dimineața în finala individuală a „internaționalelor" de la București. Evident, cei mai valoroși trăgători, dintre cei 42 ciți s-au aliniat — inițial — în fața planșelor instalate în sala Floreasca.

Contrar așteptărilor, proba a revenit unui sportiv din R.D. Germană — *Uhlig*. Cîștigătorul, trăgător cu o alonjă impresionantă, și-a studiat matematic fiecare asalt, și-a dozat aproape perfect eforturile (aproape perfect, deoarece altfel, poate, ar fi cîștigat chiar pe toată linia) și — la sfîrșitul turneului — a acumulat cel mai mare număr de victorii: 5. Cele mai categorice au fost obținute în fața lui *Erdőss* (Ungaria), cu 5—1, *Fiedler*, compatriotul său și *Husariu* (România), cu 5—2. Celelalte două victorii au fost realizate în fața trăgătorilor *Schmitt* (Ungaria), cu 5—3 și *Schultze* (R.D.G.), cu 5—4. Singurii adversari în întîlnirile cu care *Uhlig* n-a reușit să-și apropie victoria au fost *Kurczab* (Polonia) și *Vitebski* (Uniunea Sovietică). *Uhlig* a pierdut cu 2—5 și respectiv cu 3—5...

În felul acesta *Uhlig* a realizat un succes de prestigiu, și personal și pentru culorile țării sale, care confirmă valoarea în continuă creștere a probei de spadă, în R.D. Germană.

Locul 2 a fost ocupat de maghiarul *Schmitt*, cu 4 victorii (20 tușe primite). O performanță mai puțin scontată, mai ales în prima jumătate a turneului, cînd spadasinul maghiar se afla, undeva, pe tabloul inferior al clasamentului. *Schmitt* a forțat, însă, în ultimele asalturi, reușind cîteva victorii foarte frumoase, dintre care trei cu scorul de 5—1: la *Erdőss*, *Kurczab* și *Husariu*.

Principalul pretendent la locul I, *Vitebski* a avut un finiș mai slab, în raport cu adevăratele sale posibilități, astfel că a trebuit să se mulțumească cu locul 3 (4 victorii — 23 tușe primite). Hotărîtor pentru spadasinul sovietic a fost asaltul cu *Schultze*, în fața căruia a pierdut la limită: 4—5. *Schultze* a tras pînă la epuizare, mai puțin pentru... cauza sa și mai mult pentru *Uhlig*, oferindu-i acestuia din urmă posibilitatea de a evita un asalt de baraj... În orice caz, *Vitebski* a demonstrat că posedă un larg și bogat bagaj de cunoștințe tehnice, fiind, de fapt, și cel mai experimentat dintre finaliști. Poate, sub raportul pregătirii fizice nu s-a prezentat la aceeași înălțime.

Pe locul 4 — *Erdőss* (Ungaria) cu 4 victorii (26 t.p.) *Erdőss* care face parte din lotul principal de spadă al Ungariei ar fi putut realiza, poate chiar mai mult, dacă n-ar fi manifestat o vizibilă inconstanță.

Schultze (R.D.G.), aspirant la un loc între primii trei (este cel mai tehnic dintre spadasinii R.D.G.) a „sosit" abia pe locul 5: 4 victorii — 28 t.p. Unele semne de oboseală — pe la mijlocul turneului — și-au spus cuvîntul. *Schultze* are, însă, meritul, cum am specificat, de a-l fi ajutat pe *Uhlig* în netezirea drumului spre treapta cea mai de sus a podiumului. Și, aceasta a însemnat o reabilitare.

Pe locul 6 — polonezul *Kurczab*, cu 3 victorii.

Cel de-al treilea finalist din echipa R.D.G., *Fiedler*, a terminat turneul pe locul 7, cu 2 victorii. Și în cazul lui, pregătirea fizică deficitară a fost hotărîtoare.

Plutonul finaliștilor a fost încheiat de reprezentantul nostru, *Husariu*. El n-a mai reușit să reediteze frumoasa comportare din semifinale, unde a fost cap de serie. Motivul? Slaba pregătire fizică. Cu un antrenament sau două pe săptămînă nu se putea realiza mai mult...

Tiberiu STAMA

Au început și întrecerile pe echipe. Iată și rezultatele tehnice din partidele programate în primul tur: **România A — România B 9—6** (Cristof 3 v, N. Istrate, Sepeșiu și Moldanschi cîte 2 v, respectiv Al. Istrate 3 v, Pongrat, Duțu și Ciocodeică cîte o victorie); **R. D. Germană — Polonia 10—6** (Uhlig 4 v, Schultze, Fielder, Dumke cîte 2 v, respectiv Kurczab, Galewski și Kowalski cîte 2 v); **R.S.S. Ucraineană — Ungaria 5—4** (Vitebski și Bikov cîte 2 v, Paramonov 1 v, respectiv Schmitt 2 v, Erdöss și Török cîte 1 v. În acest meci au fost 6 duble-înfrîngeri!)

Echipa feminină de floretă a clubului Steaua a cucerit „Cupa campionilor europeni"

(Urmare din pag. 1)

ECATERINA IENCIC, OLGA ORBAN-SZABO, ILEANA DRIMBĂ, ANA ENE, SUZANA TASI-ARDELEANU — merită toată prețuirea și felicitările noastre calde.

★

Finala „Cupei campionilor europeni" a fost filmată în întregime.. Televiziunea italiană a fost și ea prezentă ca și radioul. După meci, Ecaterina Iencic considerată într-un fel eroina acestei dramatice partide (a primit și un premiu pentru eficacitate) a declarat: **„Sînt nespus de fericită că am putut contribui la un frumos succes al clubului meu și al culorilor României. Am pășit cu dreptul în acest an olimpic. Și, sperăm că nu oprim aici șirul victoriilor".**

Finala a fost condusă de arbitrii Malacarne (Italia) și Güsse (R.F.G.). Se apreciază că arbitrajul lor a fost competent și obiectiv. După finală, dl. Malacarne a ținut să precizeze: „Meciul a fost, într-adevăr, dramatic. O veritabilă finală de competiție europeană. Au învins floretistele de la Steaua, care au fost mai calme, dar și mai hotărîte. Finala de la Torino mi-a amintit, într-un fel, pe cea de la Montreal, dintre echipele României și Uniunii Sovietice la floretă băieți. Plusul de dîrzenie al românilor le-a adus atunci titlul mondial... Felicit echipa Steaua, o cîștigătoare merituoasă a „Cupei campionilor europeni".

CORESPONDENȚĂ DIN SOFIA

FOTBALIȘTII BULGARI ÎN PREAJMA UNOR DIFICILE CONFRUNTĂRI INTERNAȚIONALE

SOFIA, 2 (prin telex, de la corespondentul nostru). O dată cu apropierea zilei de duminică, fotbalul revine în Bulgaria pe primul plan al preocupărilor și al interesului: aceasta pentru că pe 3 martie se dă startul în cea de-a doua parte a celei mai importante întreceri interne, campionatul republican. Prima etapă este așteptată cu o nerăbdare firească, deoarece se scontează că jocul rezultatelor poate duce la schimbarea liderului, Lokomotiv și Levski fiind despărțite doar de golaveraj, iar Ț.S.K.A. Cerveno Zname avînd doar un punct mai puțin.

Firește că meciurile de campionat interesează, în primul rînd, prin prisma participării Bulgariei la numeroasele examene internaționale programate în acest sezon. De fapt, antrenorii și-au îndreptat atenția spre jucătorii susceptibili de a face parte din lotul republican încă de la mijlocul lunii februarie, o dată cu disputarea optimilor de finală ale cupei. Cele 14 echipe din prima divizie și 2 din cea secundă au fost repartizate, prin tragere la sorți, în 4 grupe, urmînd ca formațiile clasate pe primul loc în urma meciurilor sistem turneu, să joace în semifinale. Iată și pe cîștigătoare: Levski, Spartak Sofia, Botev Burgas și Beroe. De remarcat că Lokomotiv Sofia, campioana turului, Trakia Plovdiv, campioana țării pe 1967, Ț.S.K.A. Cerveno Zname și Slavia au fost eliminate.

Nu s-ar putea spune că antrenorii lotului, Șt. Bojikov și I. Arsov, n-au probleme în acest început de sezon. Se pune cu acuitate chestiunea înlocuirii unor titulari de bază ai echipei naționale, între care Asparuhov și Bonev, despre care se afirmă că în mod aproape cert nu vor figura în primul meci important al sezonului, Bulgaria — Italia, programat la Sofia la 7 aprilie în sferturile de finală ale campionatului european. Asparuhov este supus unui tratament de durată, iar Bonev a fost operat zilele acestea la genunchi într-un spital din Viena. Dar, pe lîngă modificările ce vor interveni în atac, antrenorii experimentează și o modificare în apărare — trecerea fundașului stînga Gaganelov pe postul de mijlocaș și promovarea tînărului Gaidarski în linia de apărare a naționalei bulgare. Federația de specialitate a aprobat zilele acestea planul de pregătire elaborat de cei doi antrenori.

Apoi, pe lîngă returul meciului cu Italia (21 aprilie, Roma), alte întîlniri dificile îi așteaptă pe fotbaliștii fruntași din Bulgaria în acest sezon. Este vorba, mai întîi, de cele două meciuri dintre reprezentativele olimpice ale Bulgariei și R.D.G., forul nostru de specialitate stabilind ca echipa olimpică bulgară să fie selecționată din jucători care nu fac parte din prima garnitură a țării. Se preconizează ca meciurile să se dispute la 10 aprilie (Sofia) și 24 aprilie (în R.D.G.). Antrenorul echipei olimpice este G. Berkov. Un examen greu are de susținut luna aceasta și reprezentativa de tineret a Bulgariei, angajată la 27 martie într-o interesantă dispută cu echipa similară a Olandei în cadrul campionatului european rezervat jucătorilor pînă la 23 ani.

Iubitorii de fotbal din Bulgaria așteaptă cu mare interes lunile martie și aprilie, atît de bogate în confruntări fotbalistice.

Toma HRISTOV

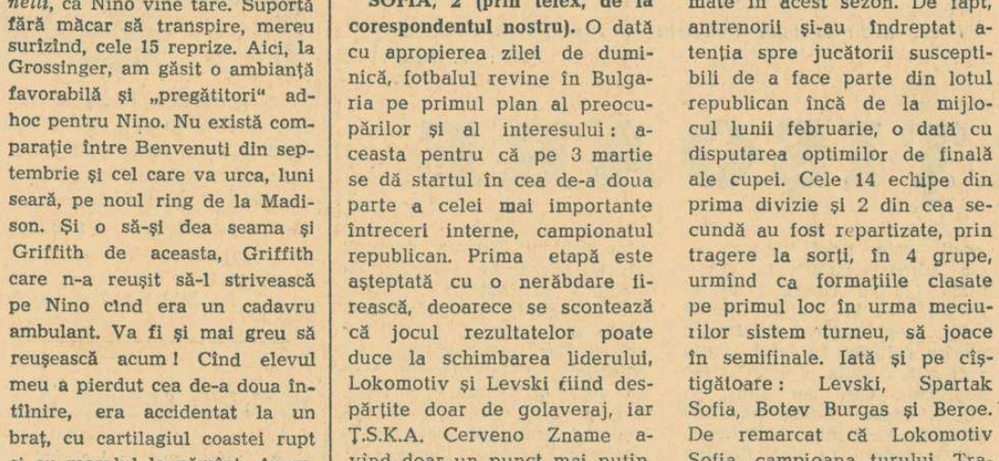

Portarul echipei reprezentative de fotbal a Bulgariei, Simeonov (stînga), pe care-l vedeți în fotografia noastră apărînd în meciul din toamna trecută cu Portugalia, are toate șansele să-și păstreze postul și în acest sezon.

telex-radio-telefon

La Cleveland (statul Ohio) s-a desfășurat un concurs atletic de sală la care alături de cei mai buni sportivi americani au luat startul și un grup de atleți sovietici. Cîteva rezultate. **BĂRBAȚI:** înălțime: Valentin Gavrilov (U.R.S.S.) 2,13 m; prăjină: Jonathan Vaughn (S.U.A.) 5,18 m; Bob Seagren (S.U.A.) 5,03 m; Ghenadi Bliznețov (U.R.S.S.) 5,03 m; o milă: Sam Bair (S.U.A.) 4:5,0; 440 yarzi: Tom Randolph (S.U.A.) 49,4; **FEMEI:** 880 yarzi: Madeleine Manning (S.U.A.) 2:17,5; 50 yarzi: Talișeva (U.R.S.S.) 6,0; înălțime: Eleanor Montgomery (S.U.A.) 1,79 m; Antonina Okorokova (U.R.S.S.) 1,75 m.

■

La Henglo s-a disputat întîlnirea internațională de handbal dintre selecționatele masculine ale Olandei și Norvegiei. Handbaliștii norvegieni au terminat învingători cu scorul de 19—14 (8—9).

■

Într-un meci internațional de handbal feminin, desfășurat la Augsburg, reprezentativa R.F. a Germaniei a întrecut cu scorul de 19—9 (10—4) selecționata Austriei.

■

În cadrul unui concurs internațional de atletism pe teren acoperit, desfășurat la Berlin, sportivul sovietic Sinițin a cîștigat proba de 60 yarzi garduri cu performanța de 7,0. Rezultatul lui Sinițin egalează recordul european de sală al probei deținut de italianul Ottoz. Proba de săritură cu prăjina a revenit lui Nordwig (R.D. Germană), care a trecut peste ștacheta înălțată la 5,10 m. Compatriotul său, Beer, s-a clasat pe primul loc în proba de săritură în lungime cu 7,73 m.

■

La Stockholm, atleții suedezi Bo Jonsson și Keneth Lundmark au realizat performanța de 2,14 m în proba de săritură în înălțime.

■

Proba de 100 m spate feminin din cadrul concursului internațional de natație de la Bloemfontein (Republica Sud-Africană) a fost cîștigată de înotătoarea canadiană Elaine Tanner, cronometrată cu timpul de 1:08,0. Recordmana mondială a probei, Karen Muir (Republica Sud-Africană), nu s-a prezentat la startul probei, fiind ușor accidentată.

Tiparul: I. P. „Informația", str. Brezoianu 23—25.

40365

Redacția și administrația: str. Vasile Conta nr. 16, tel. 11.10.05; interurban 72 și 286. Telex: sportrom buc. 180.

PROLETARI DIN TOATE ȚĂRILE, UNIȚI-VĂ!

sportul

4 pagini 30 bani

Anul XXIV Nr. 112 (5546)

Luni 4 martie 1968

ZIAR AL CONSILIULUI NAȚIONAL PENTRU EDUCAȚIE FIZICĂ ȘI SPORT

Au luat sfîrșit „internaționalele" de spadă ale României

(Citiți amănunte în pag. a IV-a)

IERI, ÎN „16"-IMILE „CUPEI ROMÂNIEI" LA FOTBAL, S-AU PRODUS PRIMELE MARI SURPRIZE!

- FARUL, U.T.A. ȘI STEAGUL ROȘU ELIMINATE DE DIVIZIONARELE B CHIMIA SUCEAVA, POLITEHNICA IAȘI ȘI VAGONUL ARAD
- STEAUA ȘI DINAMO BUCUREȘTI CALIFICATE LA LIMITĂ, F. C. ARGEȘ, PETROLUL ȘI UNIVERSITATEA CLUJ – DUPĂ PRELUNGIRI
- MECIUL LEMNARUL ODORHEIUL SECUIESC–JIUL ÎNTRERUPT ÎN MINUTUL 60, LA SCORUL DE 2–1 PENTRU ECHIPA DIN PETROȘENI

„Cupa României" a făcut primele trei victime dintre echipele de divizia A. De ieri, Farul, Steagul roșu și U.T.A. **au ieșit din cursa pentru cucerirea trofeului popularei competiții. Surpriza cea mai mare este legată de eliminarea echipei de pe malul mării, care, în edițiile precedente, nu ne obișnuise cu ieșirea din pluton din primul tur. Ca să nu mai vorbim de forma și valoarea echipei constănțene manifestate în prima parte a campionatului.** Steagul roșu și U.T.A. **aveau, și după „calculele hîrtiei", sarcini mai dificile, ele întîlnind două posibile divizionare A în campionatul viitor. După cum ne relatează corespondenții noștri, actualele fruntașe ale seriei I a diviziei B** (Politehnica Iași) **și seriei a II-a** (Vagonul Arad) **au întrecut fără drept de apel pe U.T.A. și, respectiv,** Steagul roșu.

Amintind calificarea echipei bucureștene Progresul, **beneficiara unei clauze regulamentare care prevede că echipa în deplasare se califică la scor egal, precum și victoriile smulse la limită de** Steaua, Petrolul, F. C. Argeș, Dinamo București **și „U" Cluj, avem imaginea realelor dificultăți întîmpinate la intrarea lor în competiție de către divizionarele noastre A. Ilustrativ la temă ni se pare faptul că, la Sibiu, vicecampioana turului,** F. C. Argeș, **s-a calificat în min. 102, grație unui penalti transformat de Dobrin. Și se mai spune că, în același joc, Coman a făcut o partidă mare, salvîndu-și echipa de la primirea unor goluri.**

Remarcăm, de asemenea, eliminarea din cursă a celor trei „temerare" din categoriile inferioare: Dinamo Obor, Marina Mangalia **și** Lemnarul Odorheiul Secuiesc. **Primele două au evoluat bine și și-au apărat cu dîrzenie șansele în fața unor adversari cu nume. Despre cea de a treia nu ne putem spune la ora aceasta o părere precisă, meciul întrerupîndu-se (se pare în urma unor deficiențe de organizare) în min. 60.**

Apărările au fost la... înălțime în meciul Metalul — Dinamo București

INVITAȚIE...

Am trecut, așadar, hotarul primăverii — anotimpul care redimensionează, majorîndu-l substanțial, perimetrul activității sportive. Ne pregătim cu emoție să reîntîlnim temerarele caravane cicliste, să descifrăm frumusețea milenară a întrecerilor atletice și bărbăția jocului de rugby, să aplaudăm măiestria caiaciștilor, canoiștilor, a trăgătorilor sau fotbaliștilor. Fără nici o îndoială, spectatorul își va face — ca întotdeauna — entuziast, pasionat, datoria de a răspunde la apel în tribună. Dar, există și o altă datorie pe care primăvara — aceasta mai mult ca oricare alta — ne solicită stăruitor s-o îndeplinim: **realizarea prieteniei directe, nemijlocite a fiecăruia dintre noi cu sportul.**

Legea adoptată la sfîrșitul anului trecut de Marea Adunare Națională precizează chiar în primul său articol că educația fizică și sportul sînt activități de interes național, care **„contribuie la menținerea și întărirea sănătății, creșterea capacităților fizice și intelectuale, buna folosire a timpului liber, dezvoltarea armonioasă fizică și morală a populației".**

Sînt preconizate măsuri de o eficiență cu totul deosebită, sînt stabilite răspunderi crescute, sînt conturate perspective îndrăznețe. Firește, sînt de așteptat — în această direcție — cît mai multe inițiative ale Consiliului Național pentru Educație Fizică și Sport, ale organelor sale județene, ca și din partea federațiilor de specialitate. Nutrim convingerea că acestor inițiative li se vor adăuga multe altele — la fel de valoroase — ale tuturor organizațiilor de masă și organelor de stat cărora, prin Legea cu privire la dezvoltarea activității de educație fizică și sport, le revin atribuții în acest domeniu de majoră importanță socială.

Înfăptuirile pe care le dorim vor fi, însă, mai greu împlinite dacă pentru un mare număr de oameni noțiunile de educație fizică și sport vor avea în continuare o circulație exclusiv teoretică și nu vor transmite, convingător, chemarea stadionului, cu toată tinerețea lui, cu izvorul lui de optimism, de vigoare și sănătate.

Este — cum spuneam — primăvară! Cu ghiocei și brîndușe, dar și cu ispititorul verde crud al gazonului. Ce facem cînd nu sîntem în tribună?

Pe undeva, există o mentalitate care se cere revizuită, în altă parte o confuzie, pe alocuri o nefirească resemnare.

Sînt, de pildă, destul de mulți părinți care, dacă după cîteva luni nu și-au văzut încă copiii... campioni îi sfătuiesc (și cît greșesc!) să nu-și mai „piardă timpul la sport". Avem, desigur, nevoie de performeri. Dar, nu toți pot învinge obstacolele anevoiosului drum al afirmării. Să fie acesta, oare, un motiv să îndepărtăm copiii de exercițiile fizice, de sportul preferat, de fapt de această unanim recunoscută necesitate de a-și fortifica organismul în aerul curat al stadioanelor sau în limpezimea bazinelor de înot?

Uneori, oamenii maturi sînt și ei tributari nemijlociți ai acestei mentalități. Ei cred că timpul lor a trecut, că la 35 sau 40 de ani pot să scoată exercițiul fizic și sportul din programul cotidian. Alții se autojustifică: sîntem extrem de ocupați. Și atunci, să se renunțe tocmai la ceea ce poate da forța necesară pentru o astfel de intensă activitate profesională? Am putea aminti o lungă listă cuprinzînd nume de savanți, academicieni, personalități din lumea științelor și artelor care își încep ziua cu exerciții de gimnastică, crosuri în aer liber, sau practicînd tenisul, înotul, călăria. Ce-ar fi să le urmăm exemplul?

În pofida unor cifre reale care atestă prezența femeii în activitatea sportivă organizată, sînt încă multe de făcut în această direcție. De regulă, aceleași motivări privind complexitatea sarcinilor profesionale și — în plus — a treburilor casnice.

Și așa uităm că exercițiile fizice și sportul sînt cele mai tonifiante medicamente, că ele — în baza unor repetate experimente și a unor solide fundamentări științifice — sînt recomandate tuturor.

A venit primăvara! Sîntem așteptați la întîlnirea cu farmecul stadionului...

Dan GÂRLEȘTEANU

Cicliștii își încep lunga lor călătorie

- PRIMUL START RATAT DE... NINSOARE
- 7 CANDIDAȚI PENTRU 6 LOCURI ÎN „TOUR D'ANABA" ȘI „TURUL MAROCULUI"
- NU VA FI OARE UN ITINERAR OBOSITOR?
- CADEȚII SE PREGĂTESC SĂ EVOLUEZE ÎN BULGARIA, FRANȚA, SPANIA ȘI ITALIA

Lotul cicliștilor care se pregătește pentru „Cursa Păcii" (Berlin — Praga — Varșovia, start la 9 mai) se află, pentru o scurtă perioadă, la Pitești. Ieri, Gabriel Moiceanu și colegii lui au așteptat oaspeți din București (pe rutierii din lotul speranțelor) și din Ploiești (băieții lui Dolete) pentru prima cursă de pregătire a anului. Dar, n-am venit decît ... noi. Alergătorii invitați s-au speriat de vremea nefavorabilă (ninsoare, vînt, frig pătrunzător) și au rămas la casele lor.

Spre prînz, însă, timpul s-a îndreptat. Și atunci gazdele au plecat spre București, parcurgînd peste 100 km, parcă decișI să le arate celor ce nu s-au încumetat să înfrunte vremea că, atunci cînd vrei, se poate. A mai fost ceva care i-a hotărît să nu-și acorde zi liberă. La 12 martie, 6 alergători din acest lot vor pleca în Algeria pentru a lua startul în „Tour d'Anaba", după care — la începutul lui aprilie — vor participa și la „Turul Marocului". Trebuia, deci, folosit răgazul pînă la prima cursă internațională a anului. Pentru cele 6 bilete de avion București — Alger concurează 7 cicliști: **Gabriel Moiceanu, Ion Ardeleanu, Gh. Moldoveanu, Ion Stoica, Nicolae Ciumeti, Walter Ziegler** și **Francisc Gera.** Care dintre ei va pierde... avionul? La această oră nici antrenorul Ernest Golgoți nu poate să spună. Rămîne ca ultimele antrenamente și curse de verificare să decidă. Se pune doar problema dacă acest itinerar african (ce cuprinde 2 mari competiții cu aproape 3 000 km și cu peste 20 de etape) nu-l va obosi pe tricolori, nu le va solicita în așa măsură eforturile încît la „Cursa Păcii" să se prezinte vlăguiți. Mai ales că pînă acum n-au luat încă nici un start.

După cele două întreceri din Algeria și Maroc, elevii lui Golgoți vor rămîne și cîteva zile în Italia pentru a lua parte la „Premiul Eliberării" (Roma), după care se vor întoarce acasă pentru a-și face bagajele în vederea plecării la Berlin, locul de start în cea de a XXI-a ediție a „Cursei Păcii".

Lotul speranțelor, în fruntea căruia se află **Emil Rusu, Constantin Grigore** și **Vasile Tudor**, își va începe activitatea internațională la 22 martie cînd se va deplasa la Pleven (Bulgaria) pentru a lua startul în două curse de fond de cîte o zi în compania rutierilor din Bulgaria, Uniunea Sovietică, Cehoslovacia și Iugoslavia. Dintre cei 16 alergători pe care antrenorul Nicolae Voicu îi are în pregătire 5 vor evolua în cursa Bordeaux (Franța) — San Sebastian (Spania), programată pentru zilele de 3, 4, 5, 6 și 7 aprilie. La această întrecere, deschisă tinerilor cicliști, vor lua parte numeroși alergători de valoare. Două dintre etape (ultimele) sînt foarte dificile, desfășurîndu-se pe trasee de munte. Apoi, tinerii noștri rutieri vor evolua în Italia. Așadar, cicliștii își încep lunga lor călătorie pe două roți!

Hristache NAUM

C. TĂBĂRAȘ, CEL MAI BUN LA COBORÎRE, A CÎȘTIGAT ȘI COMBINATA ALPINĂ

BRAȘOV, 3 (prin telefon, de la trimisul nostru). Cerul senin și soarele sclipitor, care anunțau o temperatură mai ridicată decît zilele trecute, i-au determinat pe organizatorii campionatului național de schi să devanseze ora începerii probelor de coborîre pentru seniori. La ora 11, cînd a plecat primul deschizător, pîrtia Lupului se prezenta perfect pregătită, acoperită cu zăpadă „beton", pe alocuri cu porțiuni de gheață.

Ca de obicei, punctele cheie ale traseului au fost „S"-ul mare și Drumul Albastru. Maestrul sportului **Cornel Tăbăraș** a demonstrat că este cel mai bun tehnician dintre schiorii alpini ai țării. A atacat inteligent porțile din „S", iar la Drumul Albastru a știut să se desprindă la timpul potrivit, înaintea „săritoarei" și să aterizeze lin pe panta pe care căzuseră, sau aveau să cadă, unii dintre protagoniști: **Gh. Bălan, M. Focșeneanu, D. Cristea, A. Görög.** Să-i dăm însă cuvîntul profesorului **Mihai Bîră**: „Mai înainte de a spune ceva despre Drumul Albastru, vreau să precizez că toate probele alpine din cadrul campionatelor naționale au solicitat, din cauza traseelor dificile (zăpadă tare, porțiuni cu gheață), foarte mult tehnica. Așa se face că **Tăbăraș** a cîștigat detașat probele de slalom uriaș și coborîre, iar unii tineri, cu mult elan, dar mai puțin tehnici nu au împlinit așteptările. Coborîrea a solicitat cel mai mult tehnica, îndeosebi la „S"-ul mare și la Drumul Albastru. Aici și-au spus cuvîntul experiența, capacitatea de a alege cea mai eficace cale la intrarea în „S", de a evita aterizarea în plat la Drumul Albastru. Trierea severă este semnificativă. Excepție face **Gh. Bălan,** care după atîția ani de concurs ar fi trebuit să știe cum să treacă de Drumul Albastru. El este, însă, timorat de această porțiune a traseului și nu înțelege că schiorul **nu trebuie să aștepte** un punct dificil, **ci să-l preîntîmpine.** Știe de ani de zile care este greșeala, și totuși o repetă".

Cîștigînd coborîrea, **Cornel Tăbăraș** și-a adjudecat și titlul la combinata alpină. Deci, trei titluri din patru, performanță pentru care reprezentantul Clubului Sportiv Sinaia merită calde felicitări.

Clasamentul probei de coborîre (Pîrtia Lupului, 2 800 m lungime, 600 m diferență de nivel, 26 concurenți, din care 16 au terminat proba): **1. Cornel Tăbăraș (C. S. Sinaia) 2:05,7 — campion național pe anul 1968; 2. Dorin Munteanu** (A.S.A.) 2:07,0; **3. Virgil Brenci** (A.S.A.) 2:08,0; **4. Kurt Gohn** (Dinamo) 2:08,8; **5. Ion Zangor** (A.S.A.) 2:09,7; **6. Constantin Bălan** (Caraimanul Bușteni) 2:12,4.

Clasamentul combinatei alpine: **1. Cornel Tăbăraș 7,40 p — campion național pe anul 1968; 2. Virgil Brenci 82,82 p; 3. Dorin Munteanu 89,54 p.**

D. STĂNCULESCU

Maestrul sportului Cornel Tăbăraș *— cel mai bun schior „alpin" al țării*

Marcela Leampă și Nicolae Sfetea campioni la 5 și 15 km fond

POIANA BRAȘOV, 3 *(prin telefon).* — Timpul frumos a atras în ultima zi a campionatelor naționale de fond numeroși spectatori, care au avut prilejul să urmărească două curse deosebit de spectaculoase și să aplaude, în final, doi cîștigători merituoși: *Marcela Leampă* — care a cucerit astfel și al treilea titlu — și *Nicolae Sfetea.*

Așteptată cu viu interes, întrecerea celor 47 de seniori s-a încheiat cu victoria mai puțin scontată, dar absolut meritată, a lui *Nicolae Sfetea* (el a participat ca individual, deoarece nici acum nu i s-a rezolvat cererea de transfer). Duelul anticipat *Petre Dinu — Gheorghe Cincu* nu l-a putut desemna pe cîștigător, mai ales că s-a soldat cu un incident destul de neplăcut asupra căruia vom reveni cu alt prilej.

Despre cursa senioarelor — nimic deosebit, fiind nevoiți să mai consemnăm încă o dată superioritatea absolută a *Marcelei Leampă.* O mențiune, totuși, celei de a doua clasate, *Paraschiva Cojocaru,* care ne-a dovedit că la Cimpulung Moldovenesc se lucrează cu mult spor.

CAROL GRUIA
corespondent principal

Rezultate tehnice: SENIOARE, 5 km.: 1. *Marcela Leampă* (Dinamo Brașov) 20;54 — campioană națională pe anul 1968; 2. *Paraschiva Cojocaru* (Constructorul Cîmpulung Moldovenesc) 22:38; 3. *Adriana Barabaș* (Tractorul Brașov) 22:40; 4. *Vilma Bögözi* (Dinamo Brașov) 22:42,; 5. *Lucia Barabaș* (Tractorul) 22:59; 6. *Maria Barabaș* (Dinamo Brașov) 23:16; SENIORI, 15 km: 1. *Nicolae Sfetea* (individual) 53:54 — campion național pe anul 1968; 2. *Petre Dinu* (Dinamo Brașov) 54:22; 3. *Gheorghe Cincu* (A.S.A. Brașov) 55:19; 4. *Gheorghe Bădescu* (Dinamo Brașov) 55:28; 5. *Stelian Drăguș* (A.S.A. Brașov) 55:42; 6. *Moise Stoian* (A.S.A. Brașov) 57:05.

Ieri dimineață, la Pitești, atleții fruntași au participat la un important trial în vederea alcătuirii echipelor naționale pentru „Crosul balcanic" de la Istanbul.

În fotografie: **Ion Dima — învingător în cursa juniorilor.**

(Amănunte în pagina a 2-a)

Anghel Biriș — cel mai bun săritor cu schiurile

S-a consumat și ultimul act al întrecerii seniorilor în proba de sărituri speciale. Timpul n-a mai fost darnic cu sportivii, zăpada măruntă și deasă care a căzut chiar înaintea începerii probei stînjenind mult pe sportivi, mai ales din punctul de vedere al ceruirii, care nu mai corespundea cu ceea ce făcuseră în dimineața concursului. Reprezentantul A.S.A. Brașov, **Anghel Biriș,** care s-a impus de-a lungul **actualului sezon, a avut cele mai** frumoase și lungi sărituri, eforturile făcute în pregătire fiindu-i răsplătite cu titlul de campion. O impresie bună a lăsat și proaspătul campion al juniorilor mari, **Vasile Bîrsan,** care a întrecut numeroși seniori.

Rezultate tehnice: SENIORI, sărituri speciale: 1. Anghel Biriș (A.S.A. Brașov) 216,7 puncte (51+51,5 m) — campion național pe anul 1968; 2. Vasile Bîrsan (Tractorul Brașov) 204,9 (46+50); 3. Marcel Șuroiu (A.S.A. Brașov) 187,20 (46+47); 4. Ștefan Burețea (Tractorul Brașov) 183,9; **5. Andrei Bodeanu** (Dinamo Brașov) 178,9; **6. Vasile Mărgineanu** (A.S.A. Brașov) 176,4; JUNIORI MICI: 1. Constantin Burcea (Tractorul Brașov) 198,1 (47+47,5); 2. Gheorghe Gerea (Dinamo Brașov) 197,8 (39+42,5); 3. Vasile Moruzan (Tractorul Brașov) 171,4 (33+32,5) — probă disputată vineri după amiază.

Începînd de mîine în **sportul**

JURNALUL IOLANDEI BALAȘ

- Unde se sfîrșește talentul, unde începe munca
- Dacă toți arbitrii din lume ar fi italieni
- La Bayreuth și la Roma nu se aplaudă...

„Cupa F. R. H."

La Cluj și Tg. Mureș au luat sfîrșit ieri turneele finale ale „Cupei F.R.H.". Victoriile în această importantă competiție a handbalului nostru au revenit echipelor UNIVERSITATEA CLUJ — la băieți și UNIVERSITATEA BUCUREȘTI — la fete. Deci, felicitări studenților!

CLUJ, 3 (prin telefon, de la trimisul nostru). Nu exagerăm cîtuși de puțin atunci cînd spunem că spectatorii clujeni au părăsit duminică dimineața Sala sporturilor satisfăcuți din toate punctele de vedere. În primul rînd, pentru că echipa lor favorită, Universitatea, pe care au încurajat-o tot timpul (e adevărat, nu întotdeauna cu deplină obiectivitate) a cîștigat trofeul. Este, din multe puncte de vedere, o victorie meritată și, mai ales, binevenită pentru această formație tînără cu certe posibilități de progres în viitor.

Al doilea motiv de satisfacție, atît pentru spectatori cît și pentru tehnicienii prezenți, l-a constituit desfășurarea în sine a turneului, care în fiecare din cele trei zile le-a oferit prilejul de a urmări partide echilibrate, în cadrul cărora victoria a fost aprig disputată.

Ultima etapă a programat două jocuri decisive pentru stabilirea clasamentului final. În ciuda acestui fapt, ambele întîlniri au fost mai puțin dinamice decît cele din zilele anterioare.

În primul meci, UNIVERSITATEA CLUJ, întîlnind pe POLITEHNICA TIMIȘOARA, a obținut victoria cu scorul de 26—15 (11—10). Clujenii au reușit să se impună doar în repriza secundă, cu toate că adversarii lor au prezentat o formație cu multe elemente tinere. Au înscris: **Oană (10), Darai (6), Roth (3), Reich (3), Panțiru (3), Spec (1)** — pentru Universitatea, **Guneș (4), Fendler (4), Pintea (2), Schön (2), Sauer II (2)** și **Oprescu (1)** — pentru Politehnica Timișoara. A arbitrat **P. Cirligeanu (București).**

În cel de al doilea joc (ultimul al turneului), STEAUA a învins pe DINAMO BACĂU cu 24—21 (13—11). În ciuda faptului că s-au înscris 45 de goluri, meciul ar putea fi numit „al ratărilor", ambele formații risipind o sumedenie de ocazii dintre cele mai favorabile. Au înscris: **Gruia (5), Iacob (5), Oțelea (4), Goran (3), Marinescu (2), Popescu (2), Cristian (2)** și **Roșescu (1)** — pentru Steaua, **Pop (6), Horobăț (6), Paraschiv (6), Cervenca (2)** și **Stănescu (1)** — pentru Dinamo Bacău. A arbitrat **V. Pelenghian (București).**

Clasament final al „Cupei F.R.H." la băieți: 1. UNIVERSITATEA CLUJ 5 p; 2. Steaua 4 p; 3. Dinamo Bacău 3 p; 4. Politehnica Timișoara 0 p.

Călin ANTONESCU

TG. MUREȘ, 3 (prin telefon, de la trimisul nostru). În primul meci al reuniunii finale, TEXTILA BUHUȘI (revelația acestui turneu) a întrecut cu 12—10 (9—3) formația LICEULUI NR. 4 TIMIȘOARA. De această dată, textilistele s-au organizat mai bine în apărare, iar în atac au creat deseori breșe în dispozitivul timișorean. Au marcat: **Rada Șerban (6), Elena Pădureanu (3), Ingeborg Seidler (2), Elena Asevoaie (1)** — pentru Textila Buhuși, **Aurora Onodi (3), Anca Sturzinger (3), Aurora Crișan (1), Suzana Prack (1), Paraschiva Wild (1), Gorița Gorilov (1)** — pentru Liceul nr. 4 Timișoara. A arbitrat **Vl. Cojocaru (Craiova).**

În a doua partidă: UNIVERSITATEA BUCUREȘTI — RULMENTUL BRAȘOV 10—8 (7—3). Și de data aceasta, bucureștencele și-au pus cu succes în valoare calitățile tehnice și tactice, reușind să domine din primul pînă în ultimul minut de joc. Au înscris: **Doina Furcoi (7), Maria Nicolae (2)** și **Aurora Szöke (1)** — pentru Universitatea București, **Hanelore Stamm (4), Georgeta Prundaru (2), Maria Pepene (1), Hanni Allies (1)** — pentru Rulmentul Brașov. A arbitrat **M. Gredeușan (Tg. Mureș).**

Clasamentul final al „Cupei F.R.H." la fete: 1. UNIVERSITATEA BUCUREȘTI 6 p; 2. Textila Buhuși 4 p; 3. Liceul nr. 4 Timișoara 1 p; 4. Rulmentul Brașov 1 p.

Gh. RANGU

În etapa a II-a a „Cupei de iarnă"

Scoruri strînse și multe... eliminări!?!

Progresul — Rapid 3—0 (3—0). Cele două formații au furnizat un joc anost, dezlînat, presărat cu obstrucții și duritați. A cîștigat Progresul, printr-o lovitură de picior de pedeapsă transformată de *Viorel Ghica.*

Griviția Roșie — Farul 14—8 (5—8). Jucătorii celor două echipe ne-au oferit o primă repriză de rugby agreabil. După pauză, însă, sportivii de la Farul evident obosiți și după jocul de vineri, cu Constructorul, n-au mai putut răspunde ritmului impus de campionii țării. Realizatori: *Moldoveanu* și *Balcan* — cîte o încercare, *Țibuleac* — două lovituri de picior de pedeapsă, *Irimescu* — o transformare, respectiv *Zamfirescu* — o încercare transformată și o lovitură de picior de pedeapsă.

Steaua — Dinamo 6—3 (6—0). Cap de afiș al etapei a II-a a competiției, acest meci a plăcut foarte mult prin varietatea de procedee tehnice, prin ritmul susținut și, mai ales, prin sportivitatea cu care au abordat jocul ambele echipe. Steaua s-a impus — și și-a concretizat avantajul — în special prin aportul liniei a III-a: *Ciobănel, Băltărețu* și *Prost.* Au marcat: *Durbac* — o lovitură de picior de pedeapsă și *Băltărețu* — o încercare pentru Steaua și *Cratoveanu* — o lovitură de picior de pedeapsă pentru Dinamo.

Constructorul — Gloria 6—6 (6—0). A fost o partidă plăcută ca spectacol, în special datorită alurii vioaie în care s-a jucat. Au înscris *Vlădescu* (încercare) și *Popescu* (lovitură de picior de pedeapsă) pentru Constructorul, respectiv *Naca* (două lovituri de picior de pedeapsă).

★

În încheiere, semnalăm un fapt puțin îmbucurător. În această etapă au fost eliminați nu mai puțin de 9 jucători: *Cezar* de la Rapid, *Constantinescu* și *Buzoianu* (Progresul), *Mihai* (Griviția Roșie), *Doiciu, Tomescu, Bercu* și *Sîrbu* (Farul) și *Marin* (Constructorul). Fără comentarii...

DAN LUCESCU — corespondent

Doi dintre înaintașii echipei Steaua încearcă să protejeze balonul și, implicit, să-l păstreze... Față din meciul Steaua — Dinamo (6—3)

Foto: V. BAGEAC

Duminicile unui nesportiv

SPORTUL ȘI MUZICA

Săptămîna, care debutează cu promisiuni de primăvară într-un ciob albastru de cer, e săptămîna muzicii ușoare, datorită festivalului și concursului internațional de la Brașov. Muzica aceasta, pe care sportivii de pretutindeni au îndrăgit-o și continuă să-i fie atașați, este și ea, într-o oarecare măsură, sportivă. Îi conferă caracterul de sportivitate concursurile, competițiile, festivalurile — naționale și internaționale — care repetă, la o scară gigantică, înfruntarea de odinioară a cîntăreților de pe Wartburg. Brașovul, prin zidurile vechii lui cetăți și prin căciula țuguiată a masivului Timpa, în jurul căruia ceața și norii împletesc mereu cununi vaporoase, e chemat parcă să accentueze și cu decorul său asociațiile cu întrecerea trubadurilor medievali.

Trubaduri sînt, de fapt, și cîntăreții de muzică ușoară contemporani. Niște trubaduri bizari, în frac și joben, care voiajează în avion și automobil, cunosc perfect funcționarea instalațiilor de amplificare electro-acustică și procentele datorate impresarilor însărcinați cu lansarea și administrarea veniturilor lor. Asta nu înseamnă însă că melodiile cu care cutreieră țările și continentele ar fi întotdeauna lipsite de poezie. Uneori, ei le adaugă chiar un strop de umor, care nu dă greș niciodată; de cele mai multe ori cîntecele lor mîngîie o amărăciune, refac curajul și încrederea în viață. Tocmai aici, în această virtute stenică, muzica — în cazul de față muzica ușoară — se întîlnește cu sportul.

Dacă Jocurile Olimpice din vremea noastră au înscris în programul lor și manifestări de artă, muzică, poezie și dans, strălucit afirmate la Tokio, aceasta s-a făcut dintr-o străveche înfrățire dintre sport și artă, dintre mișcare și ritm, dintre armonia fizică și cea spirituală. În veacul al V-lea înaintea erei noastre, Pindar se bucura la Theba de mari onoruri; versurile Olimpicei a VI-a din vechea Eladă erau gravate cu litere de aur în marmura templelor; pasionata dragoste pentru jocuri a grecilor de odinioară se îngemănă necontenit cu dragostea de scenă, coruri, muzică și dansuri; întrecerile olimpice, phytice, nemeiene sau istmice slăveau pe învingători prin imnuri acompaniate de chitarele vremii, fiindcă ideea de victorie avea un puternic echivalent estetic. Jocurile sportive și întrecerile de forță aflau în muzică un însoțitor firesc, o completare armonioasă: în fața vieții, puterea lipsită de gingășia simțirii înseamnă de cele mai multe ori slăbiciune; fără gingășia aceasta a simțirii, chiotul de bucurie al celui care triumfă se preface într-un țipăt sălbatic și primitiv.

Uneori, organizatorii Jocurilor Olimpice moderne au apelat la compozitori renumiți pentru cîte un imn sau marș: e o reminiscență a tradițiilor instaurate de epoca depărtată a lui Pindar! Din păcate, muzica folosită la exerciții, în manifestări, la marile serbări sportive este încă aproximativă și cu totul întîmplător aleasă, de a-titea ori inadecvată scopului urmărit. Oare C.N.E.F.S. are un consilier muzical avertizat? Au cluburile sportive specialiști în acest domeniu? Nu există, deocamdată, așa ceva (în afară de cîte un corepetitor, pe ici, pe colea), fiindcă nu s-a format încă adevărata conștiință a rolului muzicii în activarea energiilor psihice și fizice ale sportivilor.

Și, fiindcă sîntem chiar în săptămîna festivalului internațional de la Brașov, este locul să arăt că simpatia nutrită de sportivi îndeosebi pentru muzica ușoară, derivă din faptul că acest fel de muzică, prin ritmurile, pulsația, veselia și căldura ei lesne comunicabilă îi antrenează pe jucători, le multiplică elanurile interioare și, poate, îi face chiar și mai subtili, mai nuanțați.

Ce-ar fi ca responsabilii sportului românesc să se ocupe consecvent de felul, natura, calitatea muzicii care acompaniază, susține — stîrnește în cursul antrenamentului și în arenă, deopotrivă — performanțele sportivilor noștri?

George SBÂRCEA

Campionatul de hochei pe gheață

Steaua a învins Dinamo în turul al III-lea

Etapa a VII-a a turului trei al campionatului republican de hochei pe gheață, desfășurată ieri, a programat partide importante pentru configurația clasamentului înaintea mănșei decisive, turul patru și ultimul, care va începe la 18 martie. Echipele au furnizat jocuri aprig disputate.

GEOLOGII S-AU DETAȘAT

Derbiul codașelor, desfășurat ieri dimineață între Petrol Geologie București și Avîntul Gheorghieni (revelația actualului tur), s-a încheiat cu victoria studenților, la capătul unui joc de factură inferioară. Cucerind cele două puncte, bucureștenii s-au despins de principala lor adversară, Tîrnava Odorheiul Secuiesc. Rezultat: 5—1 (2-0, 2-1, 1-0) pentru Petrol Geologie. Au marcat: Sgîncă II (3), Mihăilescu (2) pentru învingători și Vereș pentru învinși.

EGALITATEA PERSISTA

După ce în primele două tururi și-au împărțit victoriile, iar înaintea întîlnirii de ieri se aflau la egalitate de puncte în clasament, Avîntul M. Ciuc și Agronomia Cluj n-au putut nici de astă dată să stabilească ierarhia dintre ele. Confruntarea acestor echipe, care luptă pentru locul 3 în clasamentul final, a fost o întrecere agreabilă, interesantă și prin evoluția scorului: min. 12 — Ötvös (Agronomia); min. 17 — G. Cozan (Agronomia); min. 18 — Antal (Avîntul); min. 24 — I. Szabo (Avîntul); min. 26 — I. Szabo (Avîntul); min. 29 — A. Cozan (Agronomia); min. 30 — Gall (Agronomia); min. 32 — G. Cozan (Agronomia); min. 33 — Mihoc (Avîntul); min. 35 — Antal (Avîntul); min. 43 — G. Cozan (Agronomia); min. 49 — Csiszer (Avîntul). Rezultatul de egalitate, 6—6 (1-2, 4-3, 1-1), reflectă în mod just raportul de forțe de pe teren.

MIZA NU TREBUIE SĂ ÎNLĂTURE SPORTIVITATEA

Așteptat cu viu interes, meciul vedetă dintre Steaua și Dinamo, aflate în cursa pentru titlu, a deziluzionat în prima și ultima repriză, cînd au abundat duritățile excesive. Tonul l-au dat dinamoviștii, care de la primul angajament au abuzat de atacuri neregulamentare la mantinelă, bodicecuri în atac, terminate adesea cu schimburi de crose și, chiar, pumni. La înăsprirea spiritelor a contribuit și publicul care, incitat de duritățile comise, a aruncat pe teren cu bulgări de zăpadă și bucăți de crose. În repriza a III-a Dumitraș și Pană au lovit cu crosele pe spectatorii veniți la mantinelă. În asemenea condiții, arbitrii N. Turceanu și M. Hușan au dictat 49 de minute de penalizare pentru Dinamo și 10 pentru Steaua. Stăpînirea de sine și maturitatea în joc au adus steliștilor o victorie meritată cu 3—1 (1—0, 2—1, 0—0) prin punctele realizate de Ionescu (2) și G. Szabo. De la Dinamo a marcat Ștefan.

Traian IOANIȚESCU

Trialul crosiștilor

Crosul face parte din categoria acelor sporturi care nu caută să-și ascundă asprimea sub paravanul unei estetici ipocrite. El este, ca și ciclismul, spre pildă, de o francheță nudă, avertizîndu-și de la început practicanții că-i așteaptă trasee drastice, piste acoperite cu noroi și zăpadă, biciul ploii și al lapoviței. Crosul este un examen al voinței și al bărbăției, în ultima instanță — al maturității atletice. Frumusețea crosului este inegalabilă prin sinceritatea lui și faptul că alergarea de „country" se bucură în întreaga lume de o imensă popularitate nu-i poate nedumeri decît pe aceia care n-au avut curiozitatea (sau curajul!) de a fi spectatorii acestei întreceri fără peluze, fără tribune, fără fotolii de orchestră, dar cu imens de mult SPORT în ea!

Reuniunea de duminică dimineață, de la Pitești, menită să verifice stadiul de pregătire a alergătorilor noștri și — totodată — să definitiveze echipele care ne vor reprezenta în competiția balcanică, a întrunit toate atributele genului.

DECORUL — o „babă" mohorîtă, care a ținut să-și serbeze la 3 martie onomastica; TRASEUL — dur, excluzînd orice intenție de promenadă; PARTICIPAREA — selectă, fără nici o absență notabilă și, în sfîrșit, MIZA — participarea la apropiatele întreceri de la Istanbul.

Pe o bucată de o mie de metri, concurenții s-au întrecut fără menajamente, cum se întîmplă în crosurile adevărate. Junioarele au oferit o cursă palpitantă (fiind beneficiarele dreptului — și obligației — deschizătoarelor de pîrtii) cu o sosire „la fotografie". Cursa juniorilor, cu caracter internațional, s-a bucurat de prezența a trei excelenți tineri bulgari, ceea ce a alimentat ambițiile și a făcut cu atît mai prețioasă victoria reprezentantului nostru. Întrecerea seniorilor a pus parafă oficială dedesubtul unei ierarhii, altminteri cunoscută. În sfîrșit, alergarea așilor i-a încercat pe marii maeștri ai crosului, permițîndu-i lui Ion Rusnac o foarte frumoasă, și meritată, biruință.

Deși în cros cronometrele sînt relative și practic se folosesc doar pentru statisticile personale ale antrenorilor, se poate aprecia că atleții noștri dețin un cuantum mulțumitor de pregătire. Timpul lui Rusnac, raportat la dificultatea traseului străbătut de zece ori, este în măsură să ne facă optimiști.

Valeriu CHIOSE

REZULTATE TEHNICE

JUNIOARE (1 000 m): 1. Mariana Filip (Șc. sp. Roman) 3:28,2, 2. Cornelia Neagu (Șc. sp. Roman) 3:28,4, 3. Maria Luca (C.S.O. Iași) 3:28,6, 4. Maria Lincă (Met. București) 3:34,0, 5. Maria Csisar (Tractorul Tg. Secuiesc) 3:40,6, 6. Viorica Recu (C.S.S. Buc.) 3:43,0; JUNIORI (4000 m): 1. Ion Dima (Met. Buc.) 13:32,4, 2. Petcu Iordanov (Bulgaria) 13:38,0, 3. Petre Lupan (Met. Buc.) 13:51,8, 4. Alex. Negescu (C.S.O. Pit.) 14:03,0, 5. Dinu Ivanov (Bulgaria) 14:03,2, 6. Mircea Ionescu (Șc. sp. Roman) 14:16,0; SENIOARE (2000 m): 1. Viorica Gabor (I.C.F.) 7:08,0, 2. Elisabeta Bucur (Constr. Buc.) 7:27,8, 3. Iudith Szacacs (I.C.F.) 7:46,6, 4. Angela Harea (St. r. Brașov) 7:55,8, 5. Ana Iacob (C.S.M. Cluj) 7:56,6, 6. Maria Gheorghe (Met. Buc.) 8:13,4; SENIORI (10 000 m): 1. Ion Rusnac (Steaua) 34:31,2, 2. Nic. Mustață (Dinamo Buc.) 34:48,6, 3. Ilie Cioca (Metalurgistul Cugir) 35:22,2, 4. Ion Iordache (Dinamo Buc) 35:49,8, 5. Nic. Ion (Rapid Buc.) 36:07,6, 6. Ovidiu Lupu (Steaua) 36:17,0.

„CUPA 8 MARTIE"

Competiția feminină de tenis „Cupa 8 Martie" — organizată de federația de specialitate — se află în plină desfășurare. La această întrecere participă jucătoare de la Steaua, Dinamo, U.T.A., Politehnica Cluj, Steagul roșu Brașov, Progresul Buc., Mureșul Tg. Mureș, Școala sportivă nr. 2, Institutul Politehnic București și Construcții. Dintre meciurile disputate, două merită a fi menționate: Felicia Bucur (St. r. Brașov) — Ioana Bădin (Dinamo) și Vera Ruzici (Dinamo) — Irina Viziru (Steaua).

Rezultate tehnice, turul I: F. Bucur — I. Bădin 6—1, 6—0, V. Ruzici — I. Viziru 6—3, 6—3, M. Stănoiu (Șc. sp. 2) — A. Dinescu (Construcții) 6—4, 6—3, V. Balaș (Steaua) — I. Micu (St. r. Brașov) 6—1, 6—0, J. Boboc (Progresul) — C. Klahre (Construcții) 6—1, 6—2, A. Kun (Politehnica Cluj) — D. Sotiriu (Construcții) 6—0, 6—2, L. Cobzuc (Șc. sp. 2) — A. Roic (Inst. Polit. Buc.) 6—0, 6—0, R. Genzinger (U.T.A.) — M. Simionescu (Dinamo) 5—6, 6—5, 6—5, E. Cotuna (Șc. sp. 2) — M. Hagiu (Dinamo) 6—1, 6—3, A. Călina (Șc. sp. 2) — V. Faur (U.T.A.) 6—0, 6—1, A. Verone (Progresul) — C. Turea (Steaua) 6—2, 8—6, A. Floreșteanu (Șc. sp. 2) — V. Breda (Tg. Mureș) 6—1, 6—2, V. Dudaș (Tg. Mureș) — S. Code (Steaua) 6—3, 6—1; turul II: A. Călina — C. Bădin (Dinamo) 6—3, 6—0, E. Cotuna — A. Cîrnaru (Dinamo) 6—4, 6—1, F. Bucur — A. Floreșteanu 6—0, 6—0.

Jocurile continuă azi, de la ora 8.30 și 17.30.

C. PUFU—coresp.

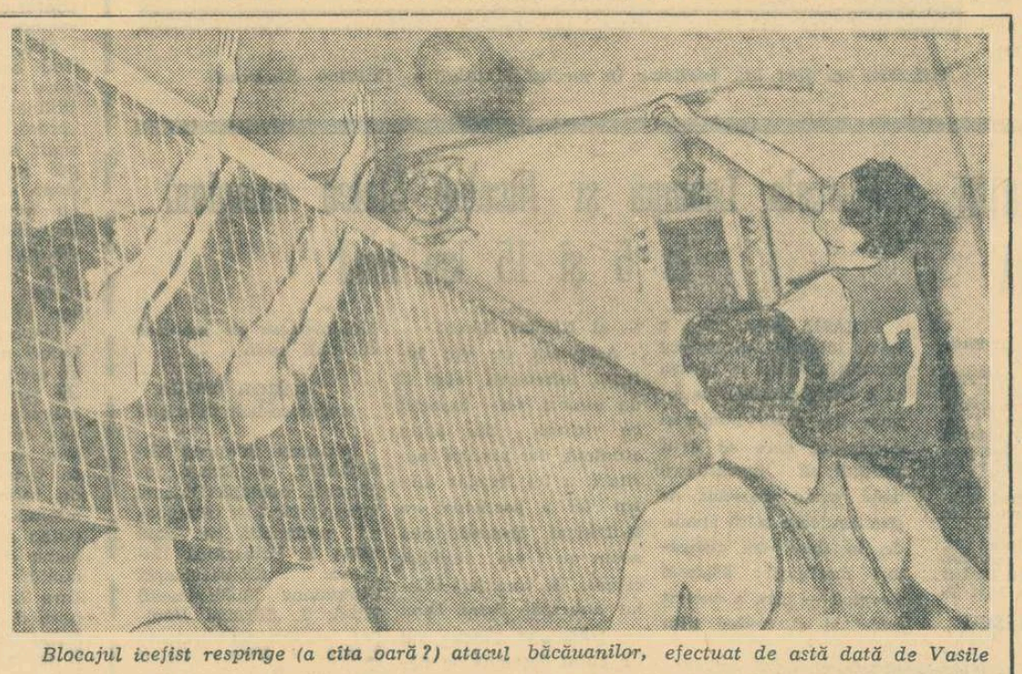

Blocajul icefist respinge (a cîta oară?) atacul băcăuanilor, efectuat de astă dată de Vasile

Mediocritatea continuă să troneze...

Și în etapa de ieri, evoluția voleibaliștilor și voleibalistelor din echipele noastre divizionare A s-a menținut sub calificativul „satisfăcător". Jocurile de duminică, de la care așteptam un plus de calitate, au indicat însă același neplăcut „statu quo" consemnat în toate săptămînile din urmă. E oare o soluție să... nu mai sperăm? Nu credem...

Dar, să vedem, pînă una alta, rezultatele:

DIVIZIA A

I.C.F. București — Viitorul Bacău (m) 3—1 (—11, 8, 11, 8). Studenții, manifestînd o formă ascensională, demonstrată de altfel și în partida cu Steaua, au acționat cu hotărîre. După un prim set în care oaspeții au fost mai greu de oprit, icefiștii și-au revenit și s-au impus cu fermitate. Ceea ce a contribuit în mare măsură la obținerea victoriei a fost eficacitatea atacului, promptitudinea blocajului, precum și jocul bun din linia a doua. Viitorul a „căzut" după setul prim, mai ales din cauza faptului că Rednic nu a corespuns. A fost o partidă de nivel tehnic mediu. S-au remarcat Bărăscu, Chirițoiu, Dumitrescu și Hupoiu (I.C.F.), Moșescu și Vasile (Viitorul). **(A. B.)**

Petrolul Ploiești — Steaua București (m) 1—3 (—11, 4, —3, —13), după 64 de minute de joc, în care ambele echipe au activat mult sub posibilitățile lor. Blocajul mai bun al oaspeților și preluările defectuoase ale ploieștenilor au hotărît succesul Stelei. **(ST. IONESCU — coresp.).**

Alumina Oradea — Dinamo București (m) 1—3 (—3, —6, 15, —4). Oaspeții au jucat cu dezinvoltură, cu excepția setului 3, în care au fost depășiți de elanul gazdelor. **(P. LORINCZ-coresp.).**

Farul Constanța — Politehnica Galați (m) 2—3 (—13, —3, 7, 4, —3). Oboseala și lipsa unui jucător de rezervă de valoarea titularilor la constănțeni au făcut ca aceștia să piardă ieri un meci în care erau pe punctul de a înregistra o mare surpriză. **(L. BRUCKNER-coresp.).**

Celuloza Brăila — Rapid București (m) 1—3 (7, —7, —9, —5). Surprinși inițial de vigoarea atacului Celulozei, rapidiștii s-au regăsit însă în continuare și au cîștigat destul de comod. **(N. COSTIN-coresp. principal).**

Tractorul Brașov — Minerul B. Mare (m) 3—1 (9, 12, —11, 2). Joc slab de ambele părți. Victorie meritată a localnicilor, care au avut mai mult inițiativa. **(I. STANCA-coresp.).**

C.P. București — Medicina București (f) 3—1 (4, 1, —11, 10). Meci de factură tehnică modestă, presărat cu numeroase greșeli de amîndouă părțile. Cîștigătoarele au acționat mai bine în primele două seturi. În cel de al treilea, ele au slăbit ritmul, iar studentele au prins aripi, cucerind pe merit acest set. Medicinistele au luptat cu ardoare și în setul 4, dar efortul depus anterior și-a spus cuvîntul... S-au remarcat: Covaci, Florea și Ionescu (C.P.B.), respectiv Ceamurian și Klein. **(DUMITRU CRISTACHE).**

Universitatea Craiova — Universitatea Cluj (f) 0—3 (—11, —9, —12). Victorie deplin meritată a clujencelor. Gazdele s-au prezentat sub orice critică. Astfel, ele ar fi pierdut oricum, chiar și fără ajutorul arbitrilor M. Bolintineanu și Vl. Chislin (București), care au condus cu greșeli, favorizîndu-le pe clujence. **(C. BALIȚA-coresp.).**

Farul Constanța — Drapelul roșu Sibiu (f) 3—1 (8, 6, —10, 10).

C.S.M. Sibiu — Penicilina Iași (f) 1—3 (—8, 13, —9, —13), victorie realizată în 86 de minute de către ieșence, net superioare gazdelor, care și-au dezamăgit suporterii. **(I. IONESCU-coresp. principal).**

REZULTATE ÎNREGISTRATE ÎN DIVIZIA B...

...în prima etapă a returului: MASCULIN: Pedagogic Tg. Mureș — Ind. sîrmei C. Turzii 3—0 (6, 6, 13), C.S.U. Oradea — Cooperatorul Șimleul Silvaniei 3—2 (9, 13, —12, —11, 10), A.S.A. Sibiu — Progresul Suceava 3—0 (13, 14, 9), C.F.R. Cluj — Politehnica Cluj 2—3, Electroputere Craiova — Gloria Arad 3—0 (2, 7, 7), Înainte Timișoara — Universitatea Timișoara 3—2 (12, —12, 0, —12, 14), Politehnica Timișoara — Creația Brașov 3—0, Știința Petroșeni — Universitatea Craiova 3—1 (4, 10, —8, 7), Progresul București — Semănătoarea București 3—0 (4, 8, 6), Constructii București — Medicina București 3—2 (—13, 12, 13, —11, 11), Dacia Brăila — Universitatea București 2—3 (—5, 14, —13, 12, —12), Politehnica Brașov — Politehnica Iași 3—1 (5, 6, —10, 6);

FEMININ: Universitatea Timișoara — Sănătatea Arad 3—0 (4, 5, 10), Corvinul Deva — Medicina Tg. Mureș 3—2 (12, 7, —7, —13, 11). Medicina Cluj — Liceul „N. Bălcescu" Cluj 3—1, Șc. sp. Oradea — C.S.U. Oradea 3—2 (5, —6, 12, —10, 4), Șc. sp. Constanța — Voința M. Ciuc 3—0 (9, 3, 5), I.C.F. București — Fl. roșie București 3—1 (—11, 13, 6, 13), Știința Găești — Sănătatea Tîrgoviște 3—1 (—13, 7, 12, 7), Politehnica Brașov — Tricotajul Brașov 3—2 (11, 15, —9, —10, 16), Progresul București — Universitatea București 3—1 (—14, 7, 2, 7), Viitorul București — A.S.E. București 3—0 (10, 8, 13), Politehnica Galați — Universitatea Iași 1—3 (—0, —13, 8, —10), Ceahlăul P. Neamț — Șc. sp. Bacău 3—0 (4, 4, 6).

S-a reluat campionatul feminin

Rapid la un pas de înfrîngere în fața Progresului!

Reluarea campionatului feminin de baschet a fost marcată de o etapă agitată, care ne-a oferit trei (din cinci) partide echilibrate, încheiate cu scoruri strînse. De remarcat victoria neașteptat de grea a Rapidului (45—44), echipă aflată pe locul doi în clasament, în fața Progresului București, care luptă să evite retrogradarea!

POLITEHNICA BUCUREȘTI — I.C.F. 65—45 (38—17). Campioanele au realizat cea de a noua victorie consecutivă cu multă ușurință într-o partidă în care s-au dovedit mai mature și superior pregătite față de adversarele lor. Apărarea agresivă (o notă bună pentru echipa lui Grigore Costescu) și verva deosebită a terțetului compus din Sanda Dumitrescu, Cornelia Gheorghe și Ecaterina Vogel au asigurat Politehnicii încă din primele minute diferența de puncte necesară unui succes comod.

Studentele de la I.C.F. au depus multe eforturi pentru a stăvili ofensiva adversă. Mijloacele lor tehnice au fost însă insuficiente. În plus, atacul icefiștelor nu a contat decît pe străduințile Rosemariei Mihalca (23 puncte), coșgetera partidei. Au condus corect A. Berger (Buc.) și G. Dutka (Oradea).

RAPID BUCUREȘTI — PROGRESUL BUCUREȘTI 45—44 (14—22). Nu a lipsit mult ca echipa feroviară să părăsească terenul învinsă. În prima repriză, Progresul a condus permanent, cu 8—10 puncte. Dar după pauză, Geta Ivanovici și mereu tînăra Eva Ferencz au fost pe tot terenul, trăgînd după ele întreaga echipă. Rapidul a reușit să egaleze, după care, în ultimul minut, scorul îi era favorabil cu 45—41. Baschetbalistele de la Progresul au revenit, însă, în mod cu totul surprinzător (dacă nu ratau o aruncare liberă puteau chiar să egaleze) pînă la 44—45. Apoi, o ultimă încercare reușită a lui Nicolae. Prea tîrziu, însă, deoarece arbitrii M. Tănăsescu și V. Bordeianu (care cu excepția unor greșeli comise în final s-au achitat bine de sarcina lor) anunțaseră sfîrșitul partidei. (O. Andronic-coresp).

CONSTRUCTORUL BUCUREȘTI — VOINȚA BUCUREȘTI 42—38 (20—21). Partidă aprig disputată, dar la un nivel scăzut. Jucătoarele ambelor echipe au comis multe greșeli de tehnică și au ratat numeroase situații favorabile. Voința a condus cu 12—8, 14—9, pentru ca apoi baschetbalistele de la Constructorul să se afle în avantaj: 20—14. Sfîrșitul primei reprize găsește, însă, tot formația Hanelorei Spiridon cu un punct în plus (21—20). La reluare, Constructorul a condus aproape în permanență, e drept la diferențe minime, dar în penultimul minut tabela de marcaj indica egalitate: 38—38. Cu un ultim efort, N. Ionescu și I. Roseti au adus în final victoria formației lor. Competent arbitrajul lui C. Dinescu și Al. Dănilă (Buc.).

UNIVERSITATEA CLUJ — VOINȚA BRAȘOV 42—39 (20—15). Întîlnire vie disputată, presărată cu numeroase faze spectaculoase. Studentele au condus în permanență, reușind în final să păstreze un avantaj de 8 puncte. (N. Todoran-coresp.).

CRIȘUL ORADEA — MUREȘUL TG. MUREȘ 58—41 (28—18)

fotbal

TREI ECHIPE DE „A“ ELIMINATE DIN „CUPA ROMÂNIEI“!

REZULTATE TEHNICE

Dinamo Obor — **Rapid**	0—2 (0—1)
T.U.G. București — **A.S.A. Tg. Mureș**	0—3 (0—0)
Marina Mangalia — **Politehnica** Timiș.	2—3 (2—3)
Vagonul Arad — **Steagul roșu**	2—0 (2—0)
Metalul București — **Dinamo** București	0—1 (0—1)
Chimia Făgăraș — **Steaua**	1—2 (0—1)
Chimia Suceava — **Farul**	2—1 (2—0)
C.S.M. Sibiu — **F. C. Argeș**	0—1 (0—0, 0—0)
Politehnica Iași — **U.T.A.**	3—0 (2—0)
Ancora Galați — **C.F.R.** Timișoara	2—2 (1—1, 2—2)
Metalul Tîrgoviște — **Progresul** Buc.	1—1 (1—1, 1—1)
Minerul Baia Mare — **Univ.** Craiova	1—3 (0—2)
Progresul Brăila — **Dinamo** Bacău	1—4 (1—2)
Crișul Oradea — **Petrolul** Ploiești	0—1 (0—0, 0—1)
Victoria Tg. Jiu — **Universitatea** Cluj	1—2 (1—1, 1—1)
Lemnarul Odorheiul Secuiesc — **Jiul**	1—2 (întrerupt în min. 60)

Deținătoarea „Cupei“ a avut emoții

FĂGĂRAȘ, 3 (prin telefon). Un număr record de spectatori (peste 7 000) au asistat la întîlnirea dintre echipa locală și deținătoarea trofeului. Jucătorii Chimiei, în majoritate foarte tineri, au făcut față cu succes redutabilei echipe militare. Au învins oaspeții, datorită îndeosebi rutinei. Steaua nu a jucat la valoarea ei, o bună parte din meci apărîndu-se în 8—9 oameni. Publicul a fost nemulțumit de jocul dur al lui Voinea și Dumitru Nicolae. Au înscris: **Soo** (min. 5) și **Voinea** (min. 48) pentru Steaua și **Feher** (min. 46) pentru Chimia.

Foarte slab — **arbitrajul lui Ion Soos** (Tg. Mureș).

CHIMIA FĂGĂRAȘ: **Nanu** (min. 75 Suciu), **Armeanu, Seckeli, Dumitrescu, Naçu, Libeg, Filip, Lechiță** (min. 65 **Nițu**), **Feher, Boantă, Drăgoi.**

STEAUA: **Haidu — Sătmăreanu, Dumitru Nicolae, Hălmăgeanu, Rotaru, Popescu** (min. 75 **Tătaru**), **Voinea, Pantea, Constantin, Soo, S. Avram.**

B. STOICIU-coresp.

U. T. A. — corigentă în pregătire

IAȘI 3, (prin telefon). Scorul reflectă superioritatea Politehnicii, care a atacat mai mult, mai variat și în plus a luptat cu multă ardoare pentru calificare. Textiliștii s-au descurcat bine atît timp cît gazdele au purtat mingea cu încetinitorul, — în special în apărare — dar în momentul cînd ieșenii au jucat în viteză, cu schimbări ale direcției de atac, oaspeții au rămas „descoperiți“ și numai lipsa de precizie a lui Lupulescu, Leahu și Stoicescu II a făcut ca scorul să nu fie și mai sever.

U.T.A. se pare că nu este pusă la punct cu pregătirea, compartimentele nu sînt suficient sudate, iar combinațiile arădanilor sînt atît de lente că pot fi ușor anticipate și oprite. Merită a fi evidențiați pentru plusul de combativitate dovedit **Ștefănescu, Incze IV, Lupulescu** și **Deleanu** de la gazde, iar de la oaspeți **Axente** și **Moț**. Golurile au fost înscrise de **Vornicu** (min. 18) și **Lupulescu** (min. 44 și 74).

A arbitrat bine brigada condusă de A. Macovei — Bacău.

POLITEHNICA: **Constantinescu — Romilă, Ianul, Vornicu, Deleanu, Ștefănescu, Leahu, Incze IV, Lupulescu, Cuperman, Stoicescu II.**

U.T.A.: **Gornea — Birău, Bacoș, Lereter, Badea, Jac, Petescu, Traian Popescu** (min. 66 **Mețcas**), **Axente, Moț, Dumitrescu.**

D. DIACONESCU
coresp. principal

Minerul Baia Mare — superioară la cornere, Universitatea Craiova — la goluri...

BAIA MARE, 3 (prin telefon). Evoluția unei echipe divizionare A în localitate a avut darul să umple tribunele. Timpul a fost frumos, terenul practicabil, dar spectatorii au trebuit să aplaude în final victoria oaspeților. A fost o victorie meritată, întrucît craiovenii au prestat un joc modern, de siguranță în apărare (unde au strălucit Bîtlan, Deselnicu și Deliu) și cu contraatacuri desfășurate în viteză. Mai trebuie remarcat jocul bun al lui Marian Popescu la mijlocul terenului. În atac, Martinovici și Oblemenco au acționat derutant, realizînd faze periculoase la poarta gazdelor.

În ceea ce privește formația locală, aceasta a avut inițiativa o bună parte din timp, dar fără folos, întrucît acțiunile ei au fost lente și stereotipe.

Iată cum s-au marcat golurile: în min. 14, Niță îl pune în cursă pe **Martinovici**, acesta trece de mai mulți apărători băimăreni și înscrie pe lîngă portar. În min. 39, o altă combinație în viteză, de astă dată între Martinovici și **Oblemenco**, se încheie cu un gol înscris de ultimul. În min. 49, un atac supranumeric al gazdelor îl pune pe **Fülop** în poziție de șut și mingea se oprește în poarta lui Vasilescu. În plină dominare a gazdelor (min. 83), **Martinovici** este deschis în adîncime, face o cursă spectaculoasă și majorează scorul la 8—1.

Raport de cornere: 15—1 pentru Minerul Baia Mare.

MINERUL: **Moritz — Kromeli, Donca, Ujvari, Danu, Fülop, Moșoni, Pînzaru, Hornung, Snacovschi** (min. 81 **Neumaier**), **Silaghi.**

UNIVERSITATEA CRAIOVA: **Vasilescu** (min. 56 **Pîică**) — **Mihăilescu, Bîtlan, Deselnicu, Deliu, Adr. Popescu, Marian Popescu, Niță** (min. 78 **Circiumărescu**), **Martinovici, Oblemenco, Șfîrlogea.**

A arbitrat bine Aurel Pop (Cluj).

T. TOHĂTAN,
coresp. principal

„Orașul“ a făcut zile grele „Diviziei A“

Ieri dimineață, în „Giulești“, destui microbiști în tribune și destulă poftă de joc pe teren, în ciuda unei zile de iarnă care te îmbia mai degrabă la schi și la patinaj decît la fotbal... Într-un decor cu nimic diferit decît cel care a patronat recentele întreceri olimpice de la Grenoble, Rapid și Dinamo Obor și-au susținut cu multă dezinvoltură meciul lor de cupă, oferind publicului un spectacol agreabil.

Partida a luat sfîrșit, așa cum era de așteptat, cu victoria echipei din divizia A, dar rapidiștii au trebuit să se mobilizeze la maximum pentru a o obține. A fost o victorie pîndită mereu de primejdii, pînă în minutul 56, cînd Neagu a înscris al doilea gol, eliberîndu-și echipa din strînsoarea psihologică de pînă atunci. Golul înscris de Neagu, din 11 metri, în minutul 5, a fost departe de a constitui o pavăză în fața elanului cu care a jucat foarte tînăra echipă din campionatul orășenesc (cel mai „bătrîn“ jucător: 22 de ani!). Se poate spune chiar că prima repriză s-a desfășurat în nota de superioritate a lui Dinamo Obor, care a acționat cu multă siguranță atît în atac cît și în apărare. N-a lipsit mult ca Rapidul să fie condus cu 1—0 din primul minut de joc, dar Diță, infiltrat în careu, a tras prea încet și Andrei a putut respinge. De partea Rapidului, notăm în această perioadă o „bară“ năpraznică a lui Pop.

După pauză, și mai ales după cel de al doilea gol înscris de Neagu, inițiativa a trecut de partea Rapidului, succesul final profilîndu-se acum clar. Rapid a învins, dar n-a convins. Să punem asta și pe seama vîntului tăios și a terenului acoperit de zăpadă? Poate...

Arbitrul Vasile Toma a condus remarcabil următoarele formații:

RAPID: **Andrei — Lupescu, Motroc, DAN, GREAVU — Ștefan, POP — Dumitru, DUMITRIU, NEAGU, Codreanu** (din min. 46 **Ionescu**).

DINAMO OBOR: **PARASCHIV — Moraru, Enciu, Vasile, IVAN — Stănescu, ȘERBAN — Ghiță, Lazăr, ROȘU, Stingă.**

Jack BERARIU

Datorită unui penalti, în minutul... 102!

SIBIU, 3 (prin telefon). — Peste 10 000 de spectatori, au umplut stadionul Metalul din localitate pentru a urmări partida de Cupă dintre echipa gazdă și valoroasa divizionară A din Pitești. Deși terenul a fost desfundat, echipele s-au descurcat bine, reușind să practice un fotbal curat și spectaculos. Sibienii nu s-au lăsat impresionați de cartea de vizită a adversarilor și i-au ținut în șah peste 100 de minute, vreme în care au avut mai multe ocazii de a înscrie, dar intervențiile sigure și spectaculoase ale lui Coman i-au salvat pe oaspeți de la înfrîngere. Unicul gol al partidei a fost înscris de Dobrin, în min. 102, din penalti. În acest minut, Dobrin a executat mai întîi o lovitură liberă, fundașul sibian Flichiș a atins mingea cu mîna, iar arbitrul a acordat lovitura de la 11 m. Spre sfîrșitul partidei, sibianul Schwartz i-a centrat mingea lui Laufceag, dar acesta a șutat de la 5 metri peste poartă, în vreme ce Coman era undeva pe jos...

Arbitrul **N. Barna** (Tîrnăveni) a condus satisfăcător următoarele echipe:

C.S.M. SIBIU: **Liebhardt — Zaharia, Recer, Flichiș, Lazăr, Nunu, Mureșiu (Mihai), Schwartz, Rotaru, Laufceag, Vuici.**

F. C. ARGEȘ: **Coman — Păciulete, Barbu, I. Stelian, Ivan, Ioniță, Olteanu, Nuțu, Kraus, Dobrin, Jercan (Radu)**

I. IONESCU
coresp. principal

Surpriză suceveană

SUCEAVA, 3 (prin telefon). Într-un autentic decor de iarnă, dar pe un teren practicabil, în fața a peste 4 000 de spectatori, gazdele au învins pe merit, după un joc de bună factură tehnică, echipa divizionară A Farul. Echipele au dominat cîte o repriză. Prima a aparținut chimiștilor, care au înscris prin **Nicolau**, în min. 7, după ce chiar în primul minut Roșu șutase în bară. **Teodosiu** majorează scorul în min. 33, la capătul unei acțiuni personale. Gazdele au avut și alte ocazii în această repriză, cînd au dominat net, situație evidențiată și de raportul de cornere (5—0) în favoarea lor.

După pauză, oaspeții intră decișI să refacă terenul. Sasu trage înaintarea după el, coordonează acțiunile constănțenilor, el însuși reducînd scorul printr-un șut puternic, de la 16 m, după trei minute de la reluare. În continuare, deși mai au unele ocazii, oaspeții au reușesc să treacă peste apărarea Chimiei care, în a rezolvat prompt toate acțiunile gazdelor. Merită a fi remarcați înaintașii metalurgiști Voinea, Pantelimon și Vasilescu pentru cîteva acțiuni reușite în fața porții lui Datcu. In ultima parte a jocului, incursiunile dinamoviștilor au fost rare în careul metalurgiștilor, lupte pentru balon dintre Pircălab, Lucescu sau Ghergheli pe de o parte, și apărătorii Nedelcu, Apostol și Viciu, pe de altă parte, tranșîndu-se de fiecare dată în favoarea ultimilor, datorită unui joc excesiv de dur, sancționat însă cu promptitudine de arbitrul D. Isăcescu, care, ajutat la tușă de M. Bică și M. Sadoveanu, a condus această partidă cu multă competență.

DINAMO BUCUREȘTI: *Datcu — Popa, Boc, Dinu, Ștefan, Ghergheli, Nunweiller VI, Pircălab, Lucescu, Naghi, Haidu.*

METALUL: *Niculescu — Bălănescu, Nedelcu, Apostol, Viciu, Dobre* (min. 55 *Voinea*), *Chiru, Iancu, Georgescu, Pantelimon, Vasilescu*

(c. m.)

Doar 60 de minute!

ODORHEIUL SECUIESC 3, (prin telefon). În localitate s-au jucat doar 60 de minute de fotbal. Arbitrul meciului, Chifor Zaharia (Brașov), a întrerupt partida pentru faptul că doi spectatori — nemulțumiți de o decizie a conducătorului de joc — au intrat pe teren. Ei au fost scoși imediat de către oamenii de ordine. Dar arbitrul n-a ținut cont de aceasta, fluierînd sfîrșitul meciului la scorul de 2—1 pentru Jiul.

A. PIALOGA-coresp.

„U“ Cluj — în dificultate la Tg. Jiu

TG. JIU, 3 *(prin telefon).* Au înscris: *Pătruț* (min. 41) pentru gazde, *Adam* (min. 44 din 11 m) și *Oprea* (min. 117) pentru oaspeți.

Studenților le-au fost necesare 117 minute pentru obținerea victoriei. Dar rezultatul meciului a fost influențat de o gravă greșeală de arbitraj datorată lui I. Ritter (Timișoara). Acesta a acordat, în mod gratuit, o lovitură de la 11 m în favoarea echipei clujene, la o minge șutată în mîna unui jucător de la Victoria.

M. BĂLOI și P. CRISTEA
corespondenți

Învingînd pe Metalul, Dinamo București continuă cursa...

Dinamoviștii bucureșteni au cîștigat la limită (cu 1—0) în fața unei echipe deosebit de inimoase, cu mulți jucători talentați: Metalul București.

S-a jucat cu nerv, de ambele părți, apărătorii fiind cei mai des solicitați în decursul celor 90 de minute. Superioritatea dinamoviștilor s-a materializat în golul înscris de Naghi, în min. 44, după ce Lucescu, Haidu și Naghi rataseră ocazii favorabile din imediata apropiere a porții. De altfel, primele 45 de minute au aparținut în întregime jucătorilor din șoseaua Ștefan cel Mare, care au desfășurat un joc combinativ, destul de plăcut. Metalurgiștii au insistat mai mult în repriza a doua, în dorința de a egala, dar linia de fund a dinamoviștilor — Popa, Boc, Dinu, Ștefan (excelent) — frunte cu portarul Petcu, a funcționat bine. Jocul a fost condus corect de M. Rotaru — Iași.

CHIMIA: **Petcu — Nedelcu, Gheghe, Mărculescu, Stere, Roșu, Danileț, Nicolau, Teodosiu, Mustețea, Gălățeanu.**

FARUL: **Uțu — Georgescu, Pleșa, Dumbravă, Mareș, Antonescu, Koszka, Sasu, Tufan** (Ungureanu, min. 78), **Iancu, Kallo.**

R. MUNTEANU-coresp.

„U“ Cluj — în dificultate la Tg. Jiu

TG. JIU, 3 *(prin telefon).* Au înscris: *Pătruț* (min. 41) pentru gazde, *Adam* (min. 44 din 11 m) și *Oprea* (min. 117) pentru oaspeți.

Studenților le-au fost necesare 117 minute pentru obținerea victoriei. Dar rezultatul meciului a fost influențat de o gravă greșeală de arbitraj datorată lui I. Ritter (Timișoara). Acesta a acordat, în mod gratuit, o lovitură de la 11 m în favoarea echipei clujene, la o minge șutată în mîna unui jucător de la Victoria.

M. BĂLOI și P. CRISTEA
corespondenți

Învingînd pe Metalul, Dinamo București continuă cursa...

Dinamoviștii bucureșteni au cîștigat la limită (cu 1—0) în fața unei echipe deosebit de inimoase, cu mulți jucători talentați: Metalul București.

S-a jucat cu nerv, de ambele părți, apărătorii fiind cei mai des solicitați în decursul celor 90 de minute. Superioritatea dinamoviștilor s-a materializat în golul înscris de Naghi, în min. 44, după ce Lucescu, Haidu și Naghi rataseră ocazii favorabile din imediata apropiere a porții. De altfel, primele 45 de minute au aparținut în întregime jucătorilor din șoseaua Ștefan cel Mare, care au desfășurat un joc combinativ, destul de plăcut. Metalurgiștii au insistat mai mult în repriza a doua, în dorința de a egala, dar linia de fund a dinamoviștilor — Popa, Boc, Dinu, Ștefan (excelent) — frunte cu portarul Petcu, a funcționat bine. Jocul a fost condus corect de M. Rotaru — Iași.

CHIMIA: **Petcu — Nedelcu, Gheghe, Mărculescu, Stere, Roșu, Danileț, Nicolau, Teodosiu, Mustețea, Gălățeanu.**

FARUL: **Uțu — Georgescu, Pleșa, Dumbravă, Mareș, Antonescu, Koszka, Sasu, Tufan** (Ungureanu, min. 78), **Iancu, Kallo.**

R. MUNTEANU-coresp.

„Poli“ s-a calificat greu

5 goluri în prima jumătate de oră

MANGALIA, 3 (prin telefon). — Partida s-a desfășurat pe un teren acoperit cu zăpadă. Timișorenii s-au calificat cu multă dificultate în optimile Cupei, marinarii avînd o mare parte din timp inițiativa. Mai ales în repriza secundă, Marina a dominat copios. Echipa timișoreană a înclinat balanța în favoarea ei datorită plusului de tehnicitate.

Cel mai bun om de pe teren: **Popa**, portarul timișorenilor.

Au marcat: **Cotormani** (min. 23 și 28) și **Dobîndă** (min. 11) pentru Politehnica și **Bilgar** (min. 10 și 30) pentru Marina.

Foarte bun — arbitrajul lui G. Ghemingean (București).

C. POPA-coresp. principal

Grație regulamentului

TÎRGOVIȘTE, 3 (prin telefon, de la trimisul nostru). Grupul de suporteri ai Progresului au răsuflat ușurați. Echipa lor favorită a „smuls“ calificarea după 120 de minute, grație prevederilor regulamentare.

După o perioadă de tatonări, bucureștenii au deschis scorul în min. 25 prin Georgescu. Replica localnicilor nu s-a lăsat mult așteptată. După 10 minute, la executarea unei lovituri libere de la 20 m, Pîrvu a reluat în plasă, restabilind egalitatea pe tabela de marcaj. În minutul 80, jucătorii Șoangher (Progresul) și I. Nițescu (Metalul) au fost eliminați pentru lovire reciprocă.

În prelungiri, nici o echipă nu a reușit să înscrie. Deci, Progresul s-a calificat într-un meci în care a acționat confuz.

Slab, arbitrajul lui Al. Alexa — Rm. Vîlcea.

METALUL: **Stănescu-I. Nițescu, Petcu, Păun, Buciumanu, M. Nițescu, Buzatu, Pîrvu, Casandra, Tiron, Chiriță.**

PROGRESUL: **Mîndru-V. Popescu, Peteanu, Marinescu, Mîndoiu, Al. Constantinescu, Al. Georgescu, Oaidă (Șoangher), Alecu, Mateianu, Matei.**

V. URZICEANU

Atacul mureșenilor este respins. (Fază din meciul T.U.G. București — A.S.A. Tg. Mureș) Foto: N. TOKACEK

Victorie conturată în repriza secundă

Așadar, duelul Toma — cuplul Bone, Voinescu a fost cîștigat de ultimii. Victoria s-a profilat, însă, abia în partea a doua a partidei disputată ieri dimineață pe terenul Timpuri Noi. În prima repriză, elevii lui Toma au atacat vijelios, au avut perioade de dominare și au fost la un pas de a deschide scorul. După cîteva incursiuni ale bucureștenilor spre careul advers, respinse cu multă siguranță de apărătorii mureșeni, am asistat la marea lor ocazie de a schimba tabela de marcaj. În min. 16, extrema dreaptă, Chelu, s-a strecurat printre apărătorii din Tg. Mureș și, încercînd să treacă și de portarul Solyom, nu a mai putut controla balonul, ratînd o bună ocazie.

După pauză, echipa oaspete a pus stăpînire pe joc și, ca urmare, deschide scorul în min. 54. Autor: Raksi. În continuare, apărarea bucureștenilor nu reușește să stăvilească acțiunile ofensive ale formației din Tg. Mureș, care majorează scorul în min. 78 și 85 prin Mureșan.

Arbitrul E. Vlaiculescu — Ploiești a condus foarte bine următoarele formații:

T.U.G.: *Matache* (Petcu, min. 65), *Tuițea, Hadade, Toma, Constantinescu* (Anton, min. 27), *Sevenschi, Bolovan, Cosma, Chelu, Mihai, Novac.*

A.S.A.: Solyom, Timpănaru, Chiru, Toth, Czako, Dodu, Siko, Pavlovici (Rațiu, min. 75), *Dumitriu III, Raksi, Mureșan.*

P. VINTILA

Diferență vizibilă

BRĂILA, 3 (prin telefon, de la trimisul nostru). Vreme de moină, teren acoperit cu o crustă de zăpadă, aproximativ 1000 de spectatori, iată ambianța partidei disputată la Brăila.

Au marcat **Ene II** (min. 12), **Dembrovschi** (min. 82), **Ene Daniel** (min. 76) și **Panait** (min 87) pentru Dinamo, respectiv **Turcu** (min. 20) pentru gazde.

Primul gol, înscris de la 30 m, printr-un șut violent al lui Ene II, egalarea lui Turcu, după ce Stoian trăsese în bară, și golul înscris de Dembrovschi, prin reluarea directă a centrării lui Panait, acestea au fost evenimentele decisive ale primei reprize. După pauză, în min. 76, Gheorghiță pasează din greșeală, în careu, lui Ene Daniel, băcăuanul speculează această naivitate, scorul se majorează și devine apoi 4—1, cu trei minute înainte de sfîrșitul meciului, cînd Panait driblează și pe portarul Rădoi.

O luptă sportivă (excepție parțială, Țapu) dominată de oaspeți. În fața unui adversar modest, dar curajos, Dinamo Bacău s-a dovedit o echipă echilibrată, cu linii articulate datorită mobilității jucătorilor și obișnuinței de a pasa repede, uneori chiar direct. Formația antrenată de Nicușor pare ieșită din faza de derută tactică în care se găsea astătoamnă. Modestia adversarilor ne obligă, însă, la anumite rezerve. S-a remarcat tot ansamblul oaspeților, iar Dembrovschi a fost cel mai bun din 22.

Romulus BALABAN

Steagul roșu învinsă fără drept de apel

ARAD, 3 (prin telefon). Steagul roșu a capotat la Arad fără drept de apel în fața echipei locale Vagonul, liderul seriei a II-a a diviziei B. Arădanii au fost superiori în majoritatea timpului.

In repriza I, localnicii au practicat un joc în viteză, construind dese acțiuni reușite. In această parte a meciului, ei și-au asigurat victoria prin golurile înscrise de *Stănoaie* (min. 1) și *Dembrovschi* (min. 38).

Spre deosebire de gazde, brașovenii au practicat un fotbal lent, bătrînesc, demodat, cu pase pe metru pătrat. Arbitrul N. Lazăr (Petroșeni) a condus bine.

VAGONUL: Arghișan, Lenard, Mühlroth, Boroș, Mihai, Dvorjac, Schweillinger, Stănoaie, Chivu, Dembrovschi, Macavei.

STEAGUL ROȘU: Papuc (Adamache), Ivăncescu, Jenei, Todirașcu, Alecu, Campo, Rusu, Florescu (Gane), Pescaru, Ciutac, Selymesi.

ȘT. IACOB
corespondent principal

Rapid a deschis scorul, în min. 5, printr-o lovitură de la 11 metri, excelent executată de Neagu

Și Petrolului i-au fost necesare prelungirile

ORADEA, 3 *(prin telefon).* Meci frumos, desfășurat într-un ritm alert, umbrit însă pe alocuri de ieșiri nesportive. Deși ambele echipe au avut numeroase ocazii de a înscrie, la sfîrșitul celor 90 de minute tabela de marcaj indica 0—0. Golul care a decis calificarea Petrolului a fost înscris în min. 99 de *Moldoveanu.*

CRIȘUL: *Buiuc — Sărac, Dărăban, E. Naghi, Popovici, Balogh, Cociș, Suciu, Alexandru, Kun II* (min. 91 *Kun I*), *Harșani.*

PETROLUL: *M. Ionescu — Pahonțu* (min. 48 *Dragnea*), *N. Ionescu, Pal, Mocanu, Diță, Iuhas, Oprișan, Dragnea* (min. 48 *Dridea I*), *Grozea, Moldoveanu.*

Arbitrul *I. Boroș* (Timișoara) a fost depășit de joc.

I. GHIȘA
corespondent principal

CONCURSUL PRONOSPORT nr. 9, ETAPA DIN 3 MARTIE

I. Minerul B. M. — „U“ Craiova	2	VIII. Mantova — Lanerossi	x
II. Chimia Făgăraș — Steaua	2	IX. Milan — Cagliari	2
III. C.S.M. Sibiu — F.C. Argeș	2	X. Napoli — Sampdoria	x
IV. Chimia Suceava — Farul	1	XI. Roma — Juventus	x
V. Politehnica Iași — U.T. Arad	1	XII. Torino — Atalanta	1
VI. Bologna — Internazionale	1	XIII. Varese — Spal	1
VII. Brescia — Fiorentina	x	Fond de premii 374 964 lei.	

Actualitatea internațională

Au luat sfîrșit „internaționalele" de spadă ale României

Cîștigător la echipe — „4"-ul R. D. Germane

„Internaționalele" de spadă ale României au continuat duminică, în sala Floreasca, cu ultimele trei tururi ale probei pe echipe. În această zi a competiției, echipele țării noastre s-au făcut remarcate prin cîteva victorii care atestă posibilitățile spadasinilor români, perspectiva lor de a se afirma pe plan internațional.

Astfel, în turul III al concursului, formația *România A* a reușit o nesperată victorie, cu 9—6, în fața „4"-lui *R.S.S. Ucrainene*, aspirant la primul loc. Echipa lui *Vitebski* a punctat inițial, a condus cu 2—0 și 3—1, dar spadasinii din prima noastră reprezentativă — dînd dovadă de o dîrzenie rar întîlnită — n-au cedat lupta, ci, dimpotrivă și-au flancat strîns adversarii. După ce se ajunge la 4—4, *Sepeștu*, care a tras foarte hotărît în acest meci (realizînd și cele mai multe victorii) a încrucișat cu Spakowski. Spadasinul nostru a condus cu 3—0 și, apoi, a reușit să cîștige asaltul, cu 5—2. Preluăm astfel conducerea cu 5—4.

Din acest moment, trăgătorii români pun stăpînire pe acțiuni, luptă cu multă dezinvoltură și personalitate, astfel că își păstrează inițiativa. Scorul evoluează în favoarea echipei noastre: 6—4, 7—5, 9—5 și, în final, 9—6. Realizatori: *Sepeștiu 3 v, Cristof, Husariu și Moldanschi cîte 2 v*, respectiv *Vitebski 3 v, Bikov, Paramonov și Spakowski cîte o victorie.*

A fost o victorie meritată, care a dat aripi echipei noastre să-și încerce în continuare șansele pentru un loc în primele trei. Lucrul acesta nu constituia o imposibilitate, deoarece, în același tur, echipa *R.D. Germane* n-a reușit să profite de avantajul omogenității, pierzînd categoric partida cu *Ungaria*: 5—11 (Sagy 4 v. Schmitt 3 v, Török și Preda cîte 2 v, respectiv Schultze și Fiedler cîte 2 v și Uhlig o victorie). Cum și *Ungaria* avusese un eșec, în turul I, în fața spadasinilor, *R.S.S. Ucrainene*, „bătălia" pentru locul întîi se complicase simțitor.

Turul IV a adus o oarecare lumină. Echipa *Ungariei* a înregistrat o victorie mai categorică decît era de așteptat, cu 10—4, în fața spadasinilor *Poloniei*, astfel că ea și-a netezit mult drumul către un loc fruntaș. Și, la fel s-a întîmplat cu echipa *R.D. Germane*. După eșecul din turul precedent, de care am amintit, formația R.D.G. a tras cu prima noastră reprezentativă. Meciul a fost destul de interesant și — pînă la un moment dat — chiar echilibrat. Trăgătorii noștri n-au mai avut însă suficiente resurse (au și greșit tactic, în același timp, abordînd o serie de asalturi cu prea multă prudență), astfel că ei n-au putut evita o înfrîngere la un scor categoric, cu 4—11. Singurul dintre sportivii români care a mers ceva mai bine a fost *Cristof*. El a și înregistrat două frumoase victorii, la *Schultze* cu 5—4 și la *Dumke*, cu 5—1. Adică, tocmai la cei mai tehnici trăgători din echipa învingătoare. Pentru România A au mai realizat cîte o victorie *Husariu* la *Schultze* (5—4) și *Moldanschi* tot la *Schultze* (5—3). Spadasinii R.D. Germane au punctat prin *Uhlig* (4), *Fiedler* și *Dumke* (cîte 3) și *Schultze*.

Alte rezultate din cadrul turneului: *R.S.S. Ucraineană — Polonia 9—7, R.D. Germană — România B 11—5, România A — Ungaria 5—10, România B — Polonia 6—10, România B — R.S.S. Ucraineană 9—7.* Acest ultim meci, din cadrul turului IV a scos în relief forma foarte bună a celor doi tineri spadasini care ne-au reprezentat cu-lorile țării la recentul turneu din Cuba — *Al. Istrate* și *Pongrat*. Istrate, mai ales, a fost de-a dreptul irezistibil, reușind să cîștige toate asalturile: *5—4 cu Spakowski și Vitebski, 5—1 cu Paramonov și 5—3 cu Bikov. Pongrat* a totalizat trei victorii, la *Spakowski* (5—4), *Vitebski* (5—2) și la *Bikov* (5—4). Mult sub valoarea lui Istrate și Pongrat, *Ciocodeică* și *Gh. Budahaziu* n-au reușit decît cîte o victorie.

Hotărîtoare pentru configurația clasamentului au fost și ultimele meciuri, cele din turul V. Echipa **R.D. Germane** a reușit să dispună de formația **R.S.S. Ucrainene** cu scorul de 10—6. Victoria și scorul categoric i-au asigurat „4"-lui lui **Uhlig** primul loc în clasament.

Pe locul 2 s-a situat echipa **Ungariei**, care a întrecut selecționata secundă a **României** cu 11—5. Pe locul 3 — **Polonia**, victorioasă cu 10—6 la **România A.**

Echipa primă a țării noastre a ocupat locul 4. Pe locurile următoare: **R.S.S. Ucraineană** și **România B.**

Tiberiu STAMA

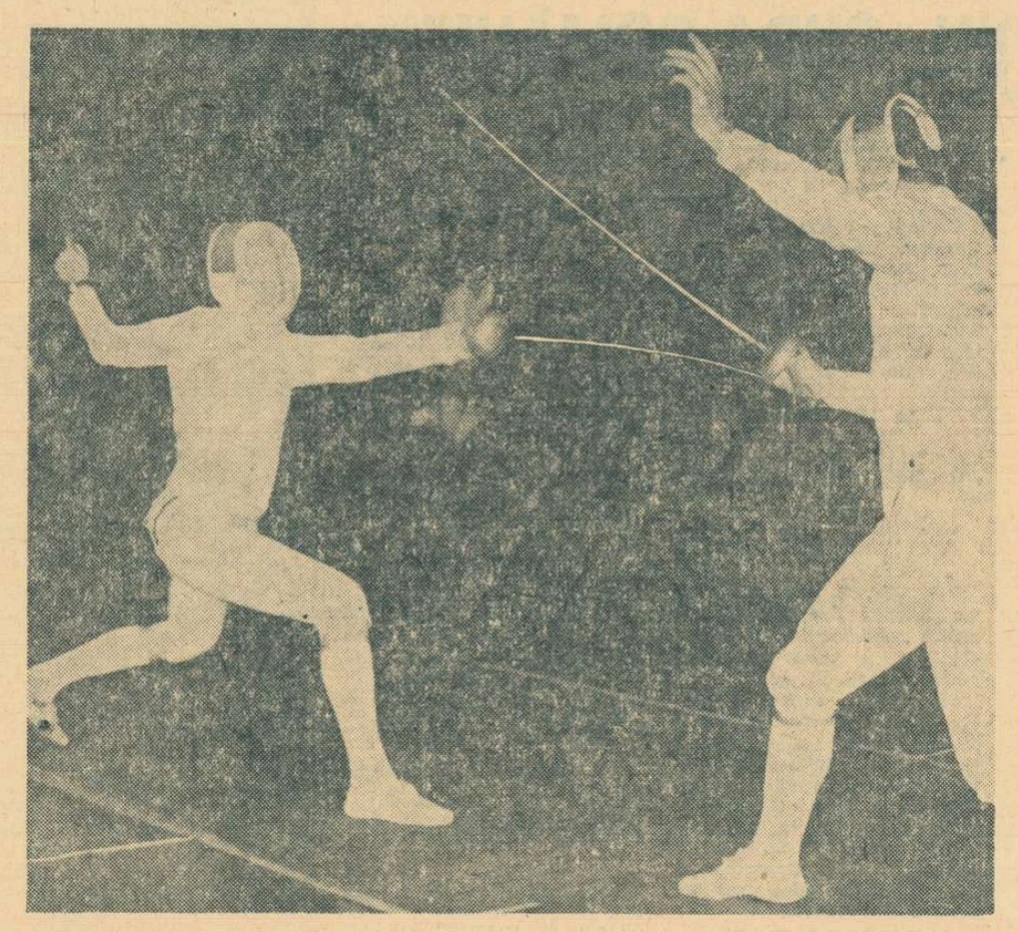

Fază din asaltul Moldanschi (România) — Fiedler (R.D.G.) din cadrul concursului pe echipe

Ah ce minge înaltă! Dar și săritura lui Gilzean (Tottenham Hotspur) este excelentă! Fază dintr-un meci din „Cupa Angliei" dintre Tottenham și Portsmouth (3—1)

Cu balonul rotund în jurul lumii

MILAN ÎNVINSĂ PE TEREN PROPRIU

În etapa de ieri a campionatului italian de fotbal Cagliari a înregistrat o mare surpriză, învingînd cu 1—0, prin punctul realizat de Hitchens, pe liderul clasamentului, Milan, la San Siro. Înfrîngerea lui Milan este pusă pe seama oboselii acumulate cu ocazia meciului din „Cupa cupelor" pe care l-a susținut miercurea trecută la Liége. Din fericire, principalii urmăritori ai săi, „albaștrii" din Neapole, au suferit la rîndul lor un semieșec pe teren propriu, unde au terminat la egalitate cu Sampdoria: 1—1 (au marcat: Sivori și, respectiv, Francesconi). Cea mai spectaculoasă întîlnire s-a desfășurat la Bologna, unde echipa gazdă a primit replica lui Inter. Bolognezii au cîștigat cu 2—1, prin golurile marcate de Perani (2), respectiv Domenghini. Torino, a surclasat pe teren propriu formația Atalanta din Bergamo. Scor: 4—1 (autorii golurilor: Poletti — din 11 m, Facchin — 2, respectiv Rigotto). Varese a dispus, după cum era de așteptat, cu 2—0, de Spal. Golurile au fost realizate de Anastasi și Sogliano. Celelalte partide s-au încheiat la egalitate: Brescia — Fiorentina 1—1 (au înscris Braida, respectiv Bertini); Mantova — Lanerossi Vicenza 1—1 (Corelli, Gori din 11 m); Roma — Juventus 0—0. În clasament: Milan 32 p, Torino, Varese și Napoli — 27 p.

CE SE ÎNTÎMPLĂ CU FERENCVAROS?

Campionatul Ungariei pe acest an a fost inaugurat sîmbătă la Budapesta, prin meciul dintre Vasas și Videoton Szekesfehervár, aceasta din urmă proaspăt promovată în prima categorie a țării. Victoria a revenit foștilor campioni (1966) cu scorul de 6—1 (3—1), prin golurile marcate de **Korsos** (3), **Vidács, Puskas** și **Farkas.** Metalurgiștii au jucat această partidă sîmbătă, deoarece ei susțin miercuri prima manșă din sferturile de finală ale „C.C.E." cu Benfica Lisabona. Duminică au avut loc celelalte partide. Surprinzător, Ferencvaros (campioana ultimei ediții a campionatului) nu a reușit decît un scor egal cu Salgotarjan: 2—2 (2—0). Campionii au jucat bine prima repriză, cînd au condus prin golurile marcate de **Rakosi** și **Albert,** dar după pauză au fost de nerecunoscut. Oaspeții au egalat prin **Szalai** și apoi au forțat victoria în ultimele minute. Rezultatul constituie o mare surpriză, dar el se explică prin oboseala jucătorilor de la Ferencvaros, reveniți recent după un lung turneu peste Ocean.

Ujpesti Dozsa a realizat scorul cel mai categoric: 5—0 cu Szombathely și este lider în clasament. În meciul de ieri, Bene, Göröcs și Kaposzta (autorii a 3 din cele 5 goluri) au fost cei mai buni jucători. Celelalte rezultate: **Diosgyör — Honved 0—1, Szeged — Pecs 1—1, Győr — Csepel 0—1, Dunaujvaros — M.T.K. 0—0.**

NUMEROASE SCORURI CATEGORICE ÎN CAMPIONATUL R.F.G.

Etapa de sîmbătă a campionatului R.F.G. a consemnat numeroase rezultate categorice. Campioana țării, **Eintracht Braunschweig,** a dispus cu 3—0 de **M.S.V. Duisburg** (echipa antrenată de fostul internațional maghiar Lorant). Cu aceleași scoruri s-au încheiat partidele dintre Eintracht Frankfurt — Hannover 96, Borussia Mönchengladbach — Allemania Aachen și Werder Bremen — V.f.B. Stuttgart. (Aceasta din urmă a jucat însă pe teren propriu!) Scorul etapei a fost realizat de **F.C. Köln,** care a dispus de **S.C. Karlsruhe** cu 4—0. În celelalte partide victoriile au fost obținute la limită: **Borussia Neunkirchen — Borussia Dortmund** 3—2, **Schalke 04 — F.C. Kaiserslautern** 2—1. În centrul atenției au fost întîlnirile susținute de formațiile din München. **F.C. Bayern** a jucat la **Hamburg** cu echipa locală de care a fost învinsă cu 2—1, în timp ce **München 1860** a evoluat pe teren propriu în compania fruntașei clasamentului, **F.C. Nürnberg.** Oaspeții au cîștigat cu 2—1! Pe primele locuri se află **F.C. Nürnberg** cu 35 p, urmată de **Borussia Mönhengladbach** cu 30 p, **F.C. Köln** cu 28 p, **F.C. Bayern München** și **Eintracht Frankfurt** cu cîte 27 p.

● ÎN CAMPIONATUL PORTUGALIEI: Benfica—Belenenses 7—0, Sporting Lisabona — Academica 3—1. În clasament: 1. Sporting 31 p; 2. Benfica 29 p.

Ion Mîrzea pe locul IV la campionatele mondiale de biatlon (tineret) din Suedia

LULEA, 3 (prin telefon). — Duminică la amiază s-a disputat proba individuală din cadrul campionatelor mondiale de biatlon (tineret). Cei 24 de concurenți s-au întrecut pe distanța de 15 km, efectuînd și trei trageri (2 în poziția culcat, una în picioare). Victoria i-a surîs norvegianului **Svendsberget,** urmat în clasament de sovieticii **Krokoșevici** și **Tihonov.** Pe locul al patrulea a încheiat concursul **Ion Mirzea.** Performanța lui **Mîrzea** este remarcabilă și se datorește în mare măsură tragerilor foarte bune: el a avut cel mai mic număr de penalizări. Ceilalți doi schiori români, **Soiu** și **Fontana,** au obținut locuri de mijloc, deși au mers bine la fond: au fost penalizați cu 10 și, respectiv, 9 minute.

Iată rezultatele tehnice: 1. **Thor Svendsberget** (Norvegia) 59:25,4 (5 minute penalizare); 2. **Iuri Krokoșevici** (U.R.S.S.) 59:36,2 (5); 3. **Aleksandr Tihonov** (U.R.S.S.) 1h 00:19,5 (8); 4. **Ion Mirzea** (România) 1h 01:08,5 (3); 5. **Aleksandr Prizcir** (U.R.S.S.) 1h 02:05,7 (7); 6. **Josef Lukaszewczyk** (Polonia) 1h 02:19,1 (8); ...12. **Dumitru Soiu** (România) 1h 06:35,0 (10); ...14. **Victor Fontana** (România) 1h 06:37,7 (9).

Cerul noros și puternicul vînt lateral au stînjenit serios tragerea.

U. R. S. S.—Norvegia la patinaj viteză

Desfășurat la Sverdlovsk, meciul de patinaj viteză dintre selecționatele U.R.S.S. și Norvegiei s-a terminat cu scorul de 280,5—263,5 puncte în favoarea sportivilor norvegieni. Iată cîștigătorii probelor: 500 m: Evgheni Grișin (URSS) 40,7; *5 000 m:* Aleksandr Kercenko (URSS) 7:36,1; *1 500 m:* Bjorn Tvester (Norvegia) 2:08,5; *10 000 m:* Willy Guttormsen (Norvegia) 15:34,5.

Suzuki — din nou 39,2 pe 500 m

Pentru a doua oară în decurs de numai 48 de ore, cunoscutul patinator japonez Keichi Suzuki, campion al lumii la 500 m, a egalat recordul mondial al acestei probe. Participînd la un concurs desfășurat la Tokio el a realizat timpul de 39,2. Pe locul doi s-a clasat campionul olimpic Erhard Keller (R.F. a Germaniei) cu 39,3. Recordul mondial al probei aparține lui Keller.

UN VERITABIL CONCURS EUROPEAN: „Cupa Martini" la floretă fete

TORINO **(prin telefon).** În continuarea întrecerilor din cadrul „Cupei campionilor europeni" la floretă fete, care au fost dominate, după cum se știe, de către reprezentantele campioanei României, echipa Steaua București, planșele de la „Palazzo dello Sport" au rămas pe locurile lor pentru a găzdui un nou concurs de amploare: tradiționala competiție feminină de floretă dotată cu „Cupa Martini". La startul întrecerii s-a prezentat un număr de 229 de trăgătoare, cifră fără precedent în istoria acestui concurs. Printre sportive, firește, au fost și floretistele noastre.

Concursul a debutat cu trei tururi preliminarii. În primul tur, floretistele de la Steaua au evoluat bine, reușind să obțină victorii după cum urmează: **Ecaterina Iencic, Olga Orban-Szabo** și **Ana Ene** cîte 5, **Ileana Drîmbă, Maria Vicol** și **Suzana Ardeleanu** cîte 3. Toate sportivele noastre au trecut mai departe.

În turul doi, din nou comportare frumoasă: **Ileana Drîmbă** cu 6 victorii este cap de serie, **Ecaterina Iencic** obține 5 victorii, **Olga Orban-Szabo** și **Ana Ene** cîte 4 victorii. Rămîn, însă, **Suzana Ardeleanu** și **Maria Vicol,** care reușesc doar cîte 2 victorii.

Turul 3 scoate în evidență forma bună a sportivelor de la Steaua rămase în concurs. În acest tur, o comportare deosebită are **Ileana Drîmbă.** Într-o serie de 8 trăgătoare, Drîmbă reușește să pună decisiv în toate asalturile, înregistrînd astfel numărul maxim de victorii: 7. În același tur, **Ecaterina Iencic** face 6 victorii, **Olga Orban-Szabo** și **Ana Ene** cîte 5 victorii. Număr suficient pentru a putea participa în tururile de eliminare directă, împreună cu 6 floretiste sovietice, 4 maghiare și altele din Italia, Franța, Polonia etc.

Pînă la închiderea ediției nu ne-au parvenit rezultatele din eliminări directe. Vom reveni în ziarul nostru de marți.

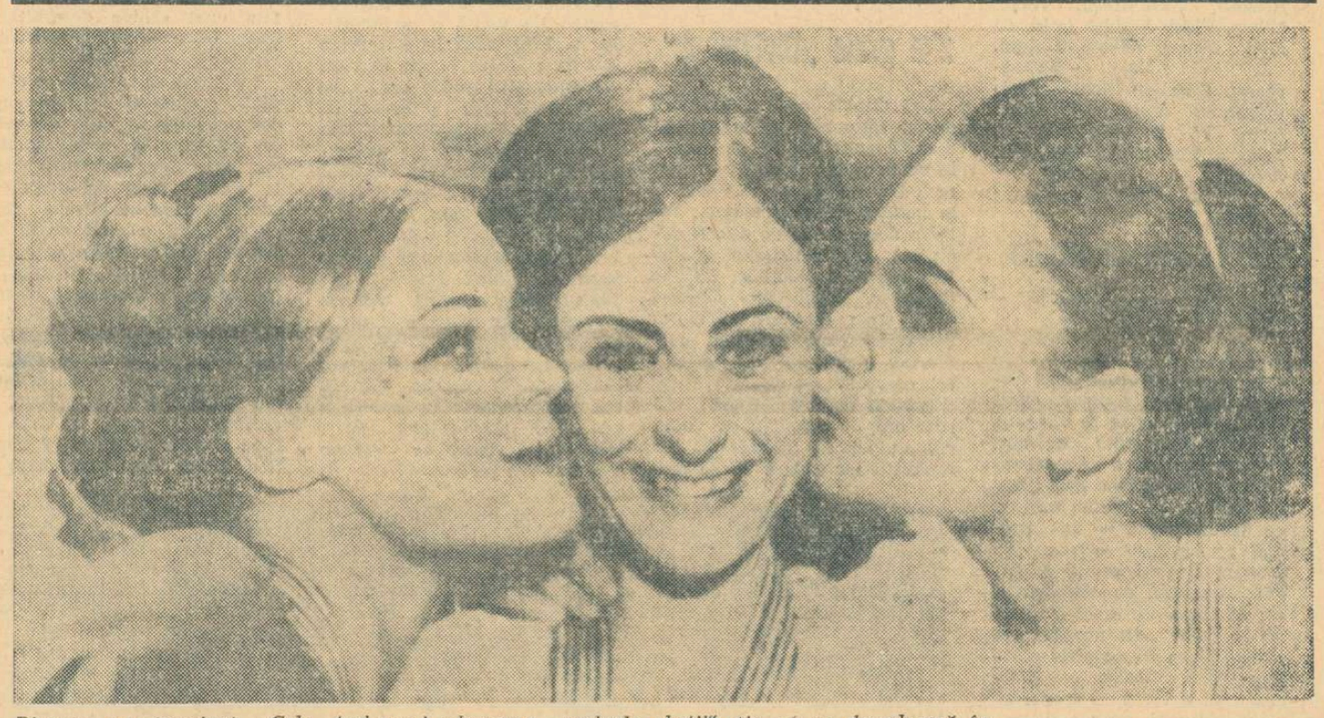

Disputa s-a terminat... Cele trei mari adversare, „reginele gheții", țin să ne dovedească în această fotografie că sînt în realitate cele mai bune prietene. Iat-o pe incomparabila Peggy Fleming, campioană mondială și olimpică, primind îmbrățișarea învinselor sale, Gaby Seyfert (stînga) și Hanna Maskova. Aseară, la „Palais de glace" din Geneva, laureații ediției a 59-a a campionatelor mondiale de patinaj artistic, au oferit o ultimă apariție spectatorilor, ca și telespectatorilor, în cadrul unei reușite demonstrații de încheiere. În clasamentul oficial al probei feminine primele locuri sînt ocupate în ordine de următoarele: 1. Peggy Gale Fleming (S.U.A.) 2269,7 p; 2. Gabriele Seyfert (R.D.G.) 2179,8 p; 3. Hanna Maskova (Cehoslovacia) 2121,5 p; 4. Beatrix Schuba (Austria) 2094,1 p; 5. Kumiko Okawa (Japonia) 2054,2 p; 6. Tina Noyes (S.U.A.) 2025,5 p; 7. Karen Magnussen (Canada) 2016,6 p; 8. Zsuzsa Almassy (Ungaria) 1985,7 p

Telefoto: U.P.I.-AGERPRES

Performanțe excepționale în concursul de înot de la Bremen

BREMEN 3 (prin telefon). Întrecerile marelui concurs internațional de la Bremen (bazin de 25 m) au continuat să fie marcate de o serie de performanțe excepționale, unele dintre ele depășind cifrele actualelor recorduri ale lumii **(Prokopenko** 2:24,8 la 200 m bras, **Claudia Kolb** 2:23,0 la 200 m mixt, **Igor Morciukov** 66,5 la 100 m bras și **Jane Barkman** 2:08,8 la 200 m liber).

Dintre reprezentanții noștri, evident depășiți de importanța competiției și valoarea unora dintre participanți (au fost prezenți 205 înotători din 18 țări), cele mai bune comportări le-au avut ANCA ANDREI (2:33,9 la 200 m spate) și ANGEL ȘOPTEREANU (68,9 la 100 m bras). În schimb, evoluțiile **Cristinei Balaban** au fost cu mult sub posibilități.

REZULTATE TEHNICE. **100 m liber** (m): Gusev (U.R.S.S.) 53,6, Ilicev (U.R.S.S.) 53,9; **200 m liber** (m): Buckingham (S.U.A.) 57,4, Ilicev 1:58,0; **400 m liber** (m): Fassnacht (R.F.G.) 4:13,3, Berk (S.U.A.) 4:13,6; **100 m bras** (m): Morciukov (U.R.S.S.) 66,5, Prokopenko (U.R.S.S.) 66,9, Kosinski (U.R.S.S.) 67,4, Mihailov (U.R.S.S.) 67,5, Sacchi (Italia) 68,6, ȘOPTEREANU 68,9... 13. COSTA 70,5; **200 m bras** (m): Prokopenko 2:24,8, Kosinski 2:27,5, Morciukov 2:27,6... 13. COSTA 2:35,0, 14. ȘOPTEREANU 2:35,4; **100 m spate** (m): Russel (S.U.A.) 59,0; **200 m spate** (m): Schoutens (Olanda) 2:13,7; **100 m delfin** (m): Spitz (S.U.A.) 55,7, Russell 55,8; **200 m delfin** (m): Spitz (S.U.A.) 2:11,0, Konov (U.R.S.S.) și Attanasio (Italia) 2:13,0; **400 m mixt** (m): Dunaev (U.R.S.S.) 4:47,0, Holthaus (R.F.G.) 4:50,0; **100 m liber** (f): Barkman (S.U.A.) 60,6, Boss (Olanda) 60,9, Thuroczy (Ungaria) 61,6; **200 m liber** (f): Barkman 2:08,8, Kruse (S.U.A.) 2:09,0; **400 m liber** (f): Kruse (S.U.A.) 4:36,0, Ljunggren (Suedia) 4:45,6; **100 m spate** (f): Weeteling (Olanda) 69,8, Butter (Olanda) 70,0, Gyarmaty (Ungaria) 70,1, Hafner (Austria) 70,3, Sikkens (Olanda) 70,5, A. ANDREI 70,6... 14. CR. BALABAN 1:12,4; **200 m spate** (f): Weeteling 2:29,9, Corominas (Spania) 2:30,1, Sikkens 2:31,1, Anaskina (U.R.S.S.) 2:32,7, A. ANDREI 2:33,9,... 10. C. BALABAN 2:35,7; **100 m bras** (f): Fromater (R.F.G.) 1:14,0; **200 m bras** (f): Prozumenscikova (U.R.S.S.) 2:40,0.

Boxerul american Randall — victimă a războiului din Vietnamul de Sud

Cunoscutul boxer american Garland (Ripp) Randall, înrolat în armata S.U.A., și-a găsit moartea în timpul luptelor din Vietnamul de Sud. Randall, tată a 5 copii, era situat pe locul trei în clasamentul celor mai buni „semimijlocii" profesioniști din lume.

Manfred Kinder — 47,1 la 400 m

CU PRILEJUL concursului de atletism de la Stuttgart, Manfred Kinder (R.F.G.) a obținut în proba de 400 m plat timpul de 47,1 — cea mai bună performanță europeană pe teren acoperit.

ATLETUL Kurt Bendlin (RFG), recordman mondial la decatlon a fost operat recent de menisc, la piciorul stîng, după ce cu un an și jumătate în urmă suferise aceeași operație la piciorul drept. Bendlin, care nu a întrerupt exercițiile de cultură fizică nici în clinică, intenționează să-și reia antrenamentele în luna mai.

telex-radio-telefon

ÎN CADRUL UNUI CONCURS INTERNAȚIONAL DE PATINAJ VITEZĂ desfășurat ieri la Inzell (R.F.G.), sportiva olandeză Stien Kaiser **a obținut un nou record mondial pe 1000 m — 1:31,0. Vechiul record a aparținut Lidiei Skoblikova (URSS) cu 1:31,8 — stabilit în 1963.**

■

TURUL CICLIST al Sardiniei s-a încheiat cu victoria rutierului belgian Eddy Merckx, urmat de Luciano Armani la 7:28,0, Vittorio Adorni la 7:51,0, Italo Zilioli la 8:01,0. Francezul Pingeon și italianul Gimondi, doi dintre favoriți, au terminat pe locurile 9 și respectiv 10, la peste 12 minute față de învingător. Ultima etapă (a 7-a), Olbia — Sassari a revenit lui Franco Bitossi.

■

ÎN CADRUL concursului internațional de atletism desfășurat pe teren acoperit la Toronto, Tracy Smith (SUA) a parcurs 3 mile în 13:15,2 (cea mai bună performanță mondială). Davenport (SUA) a terminat învingător în proba de 50 yarzi garduri, fiind cronometrat în 5,9.

■

ISABELLE MIR este triplă campioană de schi a Franței. După ce a terminat victorioasă zilele precedente (pe pîrtiile din Vars) probele de slalom special, și uriaș, Isabelle a cîștigat duminică și cursa de coborîre, învingînd-o cu 4 secunde pe Michele Jacot. Această performanță nu a mai fost realizată din anul 1956, cînd regretatul Charles Bozon a obținut trei titluri de campion național.

■

LA AUGSBURG s-a desfășurat întîlnirea internațională de handbal dintre selecționatele masculine ale R.F. a Germanici și Islandei. Victoria a revenit gazdelor cu 23—20.

Astă-seară, la New York:

Griffith — Benvenuti și Frazier — Mathis

NEW YORK 3 (Agerpres). — **Luni, pe ringul noii arene „Madison Square Garden" din New York, campionul mondial de box la categoria mijlocie, americanul de culoare Emile Griffith, își va pune titlul în joc în fața italianului Nino Benvenuti. Este pentru a treia oară cînd cei doi pugiliști se întîlnesc pentru centura de campion al lumii. În primul meci Benvenuti, campion olimpic la Roma, a obținut o surprinzătoare victorie la puncte. Revanșa a revenit lui Griffith care și-a reciștigat centura printr-o victorie tot la puncte. În cel de-al treilea meci, Griffith pornește favorit cu 7—5. În „deschidere" se va desfășura un meci de „grei" care va opune campionului olimpic de la Tokio, Joe Frazier pe colosul Buster Mathis, neînvins în carieră. Cei doi boxeri s-au mai întîlnit de două ori însă ca amatori, victoria revenind lui Buster Mathis (118 kg). Învingătorul din acest meci va primi titlul neoficial de campion al lumii, versiunea comisiei de box a statului New York. Specialiștii îi acordă însă credit cu 2—1 lui Frazier care este mai tehnic și dispune de un „punch" remarcabil. Frazier a cîștigat toate cele 19 meciuri profesioniste, învingîndu-l chiar și pe Ernie Terrel. Buster Mathis a susținut la rîndul său 24 de meciuri profesioniste pe care le-a cîștigat.**

TERMININD învingător cursa de primăvară de la Aix en Provence (87,500 km în 2h 05), faimosul ciclist francez Jacques Anquetil a declarat că se simte în formă și speră să realizeze cele două mari obiective pe care și le-a propus anul acesta: Turul Franței și titlul mondial. Anquetil, în vîrstă de 34 de ani, a cîștigat de 5 ori Turul ciclist al Franței, dar a eșuat cu regularitate în tentativele sale de a deveni campion al lumii, la fond.

PE PÎRTIILE DE SCHI

Schioarea suedo-finlandeză Toini Gustafsson, dublă campioană olimpică la Grenoble, continuă seria succeselor internaționale. Participînd la Jocurile de iarnă de la Lahti, ea a cîștigat proba de 10 kilometri în 33:32,0, fiind urmată de Sonja Pusula (Finlanda) la 5 secunde, și Barbro Martinsson (Suedia) la 28 secunde.

Tradiționala cursă populară de schi „Vasaloop", care se desfășoară în localitatea Mora (Suedia), a reunit anul acesta la start peste 8 000 de concurenți. Învingătorul celui mai lung maraton pe schiuri a fost suedezul Janne Stefansson, care a parcurs 80,500 kilometri în 4h39:49,0. Pe locurile următoare s-au clasat Bengt Karlsson (Suedia) și Arto Tianen (Finlanda).

Tiparul: I. P. „Informația", str. Brezoianu 23—25.

40365

Redacția și administrația: str. Vasile Conta nr. 16, tel. 11.10.05, interurban 72 și 286. Telex: sportrom buc. 180.

PROLETARI DIN TOATE ȚĂRILE, UNIȚI-VĂ!

sportul

4 pagini 30 bani

Anul XXIV Nr. 113 (5547)

Marți 5 martie 1968

ZIAR AL CONSILIULUI NAȚIONAL PENTRU EDUCAȚIE FIZICĂ ȘI SPORT

SOSESC OASPEȚII LA INTERNAȚIONALELE DE SCHI

De azi, Bucureștiul primește participanții la Internaționalele noastre de schi alpin, urmînd ca miercuri sportivii să ajungă la Poiana Brașov, iar joi să efectueze primele antrenamente la coborîre.

A fost definitivat programul: vineri, de la ora 11,30, va avea loc „non-stopul" la coborîre, iar sîmbătă, la aceeași oră, proba oficială; seara, schiorii se vor deplasa la Predeal, unde, de la ora 19 vor participa la un concurs demonstrativ de slalom special, în nocturnă, pe Clăbucet; duminică, proba oficială de slalom special, pe pîrtia din Poiana Brașovului.

Schiorii noștri au rămas (după campionatele naționale) la locul „ostilităților". Ei se pregătesc cu atenție și speră să fie la înălțimea concurenților care vor reprezenta schiul francez, austriac, italian și din celelalte țări participante.

Mihaela Sandu, dublă campioană a țării la probele alpine

Foto: A. NEAGU

După naționalele de schi

ELOGII „VETERANILOR", REPROȘURI TINERETULUI

S-au încheiat campionatele naționale de schi, desfășurate timp de patru zile în cadrul pitoresc al Poienii Brașov. Ne așteptam ca întrecerile să fie caracterizate de asaltul tineretului asupra locurilor fruntașe. Acest lucru nu s-a petrecut, însă, iar încercărilor timide de acest fel, concurenții experimentați le-au răspuns prompt și cu succes. Cornel Tăbăraș (trei titluri din patru posibile) și Marcela Leampă (primul loc la naționale, deși la concursurile anterioare repurtase succese repetate? Prima concluzie este că tineretul (și la alpine, dar mai ales la fond și la sărituri) trebuie să muncească mai mult și mai bine pentru a atinge o valoare certă.

Fetele de la alpine, toate tinere, au manifestat un sensibil echilibru de forțe. Din păcate, însă, la un nivel scăzut care ne face să regretăm retragerea maestrei sportului Ilona Micloș. Junioarele au trecut la senioare doar cu vîrsta, pentru că în ceea ce privește valoarea...

D. STĂNCULESCU

Marcela Leampă, multiplă campioană la fond, un exemplu de dăruire pentru schi

Foto: N. AUREL

CAMPIONII ȚĂRII PE ANUL 1968

SENIORI

Cornel Tăbăraș (Clubul sportiv Sinaia) — slalom uriaș, coborîre și combinata alpină.

Dan Cristea (Clubul sportiv Sinaia) — slalom special.

Gheorghe Cîncu (A. S. Armata Brașov) — fond 30 km.

Niculae Sfetea (individual) — fond 15 km.

A. S. Armata Brașov (Niculae Bărbășescu, Stelian Drăguș, Gheorghe Cîncu) — ștafeta 3x10 km.

Anghel Biriș (A. S. Armata Brașov) — sărituri speciale.

SENIOARE

Mihaela Sandu (Dinamo Brașov) — slalom special și combinata alpină.

Iudith Tömöri (Universitatea Cluj) — slalom uriaș.

Liliana Focșeneanu (Clubul sportiv Sinaia) — coborîre.

Marcela Leampă (Dinamo Brașov) — fond 5 și 10 km.

Dinamo Brașov (Maria Barabaș, Doina Boboc, Marcela Leampă) — ștafeta 3x5 km.

în cursele individuale și principală autoare a victoriei ștafetei dinamoviste) au depășit numărul de 20 de titluri de campioni la seniori, Gheorghe Cîncu și Niculae Sfetea au fost cei mai buni la fond, iar Anghel Biriș a demonstrat că nu are rival la sărituri. În rezumat, din cele nouă titluri individuale puse în joc (nu am pus la socoteală probele alpine la fete, care constituie un capitol aparte), opt au revenit schiorilor experimentați, excepție făcînd Dan Cristea la slalom special.

Să fie o simplă întîmplare faptul că tineretul a capotat

ASTĂZI

În pagina a 3-a

PRIMELE FILE DIN JURNALUL IOLANDEI BALAȘ

EVENIMENTE TRISTE PE GHEAȚĂ

Cînd crosa se transformă în bîtă!...

Urmărind pe micul ecran Jocurile Olimpice de la Grenoble, prietenii hocheiului pe gheață, prezenți în tribunele patinoarului „23 August" din Capitală, la întrecerile turului III al campionatului republican, sperau să li se reediteze — bineînțeles ținînd seama de proporții — măcar ceva din frumusețea acestui joc. Dar, din păcate, cele văzute nu i-au putut mulțumi. Puține partide bune, rare fazele de mare spectacol, în schimb, îngrijorător de dese abaterile de la regulament, duritățile excesive. Jucători ca L. Czaka, I. Palton, Dersi (Avîntul Gheorghieni), Kraus, Sarkany (Avîntul M. Ciuc) și alții, au fost eliminați în repetate rînduri, iar unii chiar suspendați pe mai multe etape pentru nesportivitate.

Și, totuși, cei citați mai sus sînt niște sfinți în comparație cu o parte dintre hocheiștii de la Dinamo București care, în meciul derbi cu Steaua, întrecînd orice măsură, au transformat crosa în bîtă, căutînd picioarele și capetele adversarilor. Și nu numai ale lor...

Astfel, de la primul angajament, ei au recurs la duri tăți inadmisibile, comițînd cascade de infracțiuni care i-au indignat pînă și pe suporterii lor cei mai fideli. Nemulțumiți doar cu neregularitățile comise în teren, Pop, Boldescu ș.a. și-au permis necuviințe, ba chiar trivialități, pe banca de pedeapsă. (Rămîne de neînțeles faptul că arbitrii de la masă s-au prefăcut că nu-i aud...). De altfel, fiecare eliminare a vreunui dinamovist (echipă care totalizează în acest meci recordul trist a 49 minute de „odihnă penală" — din 60 minute de joc efectiv!) declanșa un adevărat potop de înjurii și invective la adresa arbitrilor. Aceștia, le treceau — diplomatic — cu vederea! Pentru a vă face o imagine mai clară a comportării scandaloase din seara de duminică, să vă relatăm doar scena petrecută în min. 47:

Florescu s-a năpustit asupra lui G. Szabo (Steaua), l-a trîntit pe gheață și acesta a fost scos pe brațe de pe teren; din tribună, publicul a reacționat la această duritate, aruncînd cu bulgări de zăpadă și bucăți de crosă, motiv pentru care dinamoviștii Dumitraș și Pană s-au repezit cu crosele asupra cetățenilor veniți la mantinelă lovindu-i și rănind grav, printre alții, și un copil.

Dacă pînă în acest moment părerile asupra atitudinii nesportive a hocheiștilor dinamoviști erau, oarecum, contradictorii, scena menționată a avut darul să le aducă la același unison: **ei nu știu să piardă, fiind în stare să se dedea la orice pentru a evita înfrîngerea.** (Problema intră în sfera preocupărilor cluburilor care, cu gîndul numai la victorii, uită de obligațiile ce le revin în educația sportivilor ce-i reprezintă public). Și, culmea ipocriziei, la sfîrșitul meciului, dinamoviștii au strîns mîinile adversarilor, i-au îmbrățișat!...

Incălcarea normelor elementare de conduită de către hocheiștii fruntași (pentru că trebuie să spunem cu regret că majoritatea sînt membri ai lotului național) este urmarea, printre altele, și a unei suite de concesii făcute de către federația de specialitate, care nu a luat măsuri drastice față de repetatele abateri ale unor jucători. Să sperăm că spectacolul dezonorant de duminică seara va constitui punctul de plecare al unor acțiuni menite să pună capăt, o dată pentru totdeauna acestor manifestări străine eticii sportivilor noștri.

Traian IOANIȚESCU

În pag. a 3-a

MODIFICĂRI ÎN REGULAMENTUL CAMPIONATULUI DE FOTBAL JUNIORI EDIȚIA 1967–1968

În pag. a 4-a

CAMPIONATELE DE FOTBAL PE CONTINENT

UN RĂSPUNS ȘI MULTE PROMISIUNI...

... pentru ca sportul cu pedale să nu mai fie un copil vitreg la... FABRICA DE BICICLETE.

Cu cîtva timp în urmă, într-un material intitulat: **„La Fabrica de biciclete Carpați, ciclismul un copil vitreg!"**, semnalam avatarurile secției de ciclism a asociației sportive, care, pînă la urmă, a trebuit să fie mutată la Fabrica de bomboane „Dezrobirea" Brașov, precum și slaba contribuție a acestei întreprinderi prelucrătoare de biciclete la dezvoltarea sportului cu pedale, la popularizarea lui pe plan național. Dar, ce a fost, a fost.

Îmbucurător e faptul că activiștii sportivi de aici, consiliul asociației, cu sprijinul conducerii fabricii, încearcă să reabiliteze acest sport, să-i redea (deși are concurența fotbalului), locul pe care, normal, trebuie să-l ocupe în activitățile unei asociații sportive de pe lîngă o fabrică de biciclete.

Din partea conducerii uzinei și a asociației sportive am primit un răspuns, din care spicuim următoarele: **„Ca urmare a articolului publicat de ziarul „Sportul", în cadrul consiliului asociației și în colectivul de conducere a fabricii au fost dezbătute pe larg deficiențele semnalate, căutîndu-se căile de rezolvare, de reorganizare a activității cicliste de la noi, crearea unor posibilități în scopul organizării de către fabrică a unor competiții cicliste, a popularizării și susținerii lor. Noi vom interveni în acest sens la direcția tutelară din M.I.C.M.** (n.n. — Direcția generală de mecanică fină).

În ceea ce privește activitatea ciclistă din cadrul asociației Torpedo, pentru anul 1968 ne-am propus organizarea unor acțiuni cicloturistice cu biciclete din producție proprie la care să ia parte tineretul din fabrică, în timpul concediului de odihnă. Considerăm că aceste acțiuni vor constitui un mijloc eficace de atragere a acestor tineri în practicarea ciclismului și totodată de popularizare a ultimelor produse

Constantin ALEXE

(Continuare în pag. a 2-a)

24 ore

DINAMO – FENERBAHCE ISTANBUL 16–8, LA BOX

Palatul Sporturilor din Istanbul a găzduit întîlnirea de box dintre echipele Fenerbahce și Dinamo București. Victoria a revenit pugiliștilor români, cu scorul de 16–8. REZULTATE TEHNICE: Davidescu b.p. Koyunoglu; Crudu egal cu Demirbayrak; Păpălău b.p. Erdizar; Stanef b.k.o. 1 Karahan; Bădoi egal cu Doruk; Deicu b.p. Unal; Dumitrescu b.p. Konak; Yesilbas b.p. Ghiță; Konagoglu b.p. Vlad; Drăgan egal cu Ilmaz; Oiteanu b.p. Hancy; Constantinescu egal cu Coskunoglu.

„CUPA 8 MARTIE" LA TENIS

În sala Steaua au continuat ieri întrecerile de tenis din cadrul „Cupei 8 Martie". **Rezultate: simplu fete, turul II:** I. Dibar — L. Cobzuc 6—0 6—1, A. Verone — V. Ruzici 6—0, 6—1, J. Boboc — Z. Tudose 6—1, 6—2, M. Ciogolea — A. Călin 6—2, 6—1, V. Balaș — M. Stănoiu 6—2, 6—2, A. Kun — V. Dudaș 6—1, 6—0; **turul III:** J. Boboc — E. Cotuna 6—1, 6—0; **dublu fete, turul I:** C. Turea, A. Călina — F. Mihai, M. Haglu 6—2, 6—1. Toate meciurile s-au disputat în nota de netă superioritate a cîștigătoarelor.

Paralel cu „Cupa 8 Martie" rezervată jucătoarelor, are loc și un concurs masculin. Iată primele rezultate: P. Mărmureanu — D. Mocanu 6—2, 6—2, Ș. Basarab — N. Mirea 6—2, 6—4, S. Mureșan — A. Navrotki 6—3, 7—5, R. Niculescu — N. Mita 2—6, 6—4, 7—5, D. Viziru — P. Dumitrescu 6—0, 6—2.

Dintre meciurile masculine, mai interesant ni s-a părut cel dintre Radu Niculescu și Nicolae Mita, în care au fost necesare trei seturi pentru desemnarea învingătorului. De reținut faptul că în ultimul set, Mita a condus cu 5—3. O luptă aprigă s-a dat și între Sever Mureșan și Anatol Navrotki. Ultimul, deși învins, a opus o dîrză rezistență.

Astăzi, programul începe la ora 8,30 și 17.30, tot în sala Steaua.

OCT. ANDRONIC
coresp.

DOUĂ RECORDURI DE JUNIORI LA HALTERE

Cu prilejul fazei orășenești din cadrul campionatului național de juniori la haltere, sportivul T. Apostol (Progresul Buc.) a stabilit două valoroase recorduri republicane de juniori ale țării la categoria până: 302,5 kg la total (v.r. 292,5) și 122,5 kg la aruncat (v.r. 120). Ambele recorduri i-au aparținut lui T. Apostol.

„CUPA PRIMĂVERII" LA SCRIMĂ

Comisia orășenească de scrimă de pe lîngă Consiliul pentru educație fizică și sport al Municipiului București organizează azi, începînd de la ora 18, o interesantă competiție de floretă pentru juniori. Competiția este dotată cu „Cupa primăverii".

Intrecerile vor avea loc în sala de scrimă de la stadionul Republicii.

Atribuții mai largi, răspunderi sporite!

Edificiul organizatoric al mișcării sportive din țara noastră are la bază, după cum se știe, federațiile pe ramuri de sport, cluburile și asociațiile. Rolul acestora în domeniul educației fizice, în dezvoltarea activității sportive de masă și de performanță este prea bine cunoscut pentru a nu mai fi nevoie să insistăm asupra lui. Ceea ce, în ultima vreme, reține atenția sînt noile reglementări privind atribuțiile și răspunderile federațiilor, cluburilor și asociațiilor sportive, stabilite prin Legea cu privire la dezvoltarea activității de educație fizică și sport, și reflectate amănunțit în Statutul model al federațiilor. Unele norme aprobate la ultima ședință a Consiliului Național pentru Educație Fizică și Sport vin să completeze statutele și regulamentele proprii de funcționare ale federațiilor sportive.

Spiritul noilor reglementări este acela al lărgirii atribuțiilor federațiilor și cluburilor și al creării unei mai mari și reale autonomii în exercitarea lor, autonomie ce implică, însă, și răspunderi sporite. Se vor curma, astfel, unele practici anacronice care au grevat pînă acum raporturile dintre cluburi și federațiile de specialitate, precum și dintre acestea din urmă și C.N.E.F.S.

În esență, situația de pînă acum s-a caracterizat printr-o tutelă, adeseori mărunță, exercitată asupra federațiilor în probleme dintre cele mai diferite, începînd cu — să zicem — efectuarea unor cheltuieli prevăzute în buget și mergînd pînă la rezolvarea anumitor transferuri de jucători sau pregătirea tehnică a sportivilor din loturile reprezentative. Nu de puține ori, această tutelă a fost practicată chiar de unele secții și servicii din cadrul C.N.E.F.S., care nu aveau dreptul să o facă. S-au produs astfel, imixtiuni regretabile în treburile federațiilor, care au influențat în mod negativ activitatea acestora. Tot atît de real este, însă, și faptul că unele birouri federale sau secretari de federații s-au complăcut într-o asemenea situație, care le reducea la minimum partea de răspundere pentru acțiunile ce se întreprindeau.

Prin noua orientare adoptată și reglementările stabilite, federațiilor li se lărgesc atribuțiile, îndu-li-se, totodată, posibilitatea reală a exercitării lor. Potrivit statutelor și regulamentelor proprii de funcționare a federațiilor, birourile federale vor avea latitudinea să decidă singure într-o arie vastă de probleme. Printre altele, ele vor aproba regulamentele competițiilor republicane, vor urmări îndeplinirea bugetelor federațiilor respective, vor stabili componența loturilor naționale și vor aproba planurile de pregătire ale acestora, vor accepta sau nu participarea echipelor de club în competiții internaționale, vor acorda clasificarea sportivă, vor aviza contractele antrenorilor etc.

Este de la sine înțeles, însă, că acestei lărgiri a atribuțiilor trebuie să-i corespundă, în aceeași proporție, o creștere a răspunderii birourilor federale și întregului activ al federațiilor. Va fi necesar ca acești factori să cîntărească cu toată chibzuința fiecare hotărîre pe care o vor lua, să țină seama de oportunitatea, eficiența și consecințele ei, atît pe planul ramurii de sport respective, cît și pe acela, mai larg, al întregii noastre mișcări sportive.

Bineînțeles, întărirea autonomiei federațiilor — în sensul arătat — nu poate și nici nu va însemna o desprindere, o izolare față de Consiliul Național pentru Educație Fizică și Sport. Așa cum prevede și Legea cu privire la dezvoltarea activității de educație fizică și sport, C.N.E.F.S.-ul va conduce și îndruma în continuare activitatea federațiilor, menținîndu-și dreptul de control efectiv asupra lor. Acest rol îl va avea, însă, numai Biroul Consiliului Național, iar nu aparatul său.

În ceea ce privește evoluția raporturilor dintre federații și cluburile sportive, ea urmează a se supune aceluiași principiu. Ca și în cazul federațiilor, cluburile vor deveni beneficiarele unei autonomii reale, avînd asigurate libertatea de inițiativă și dreptul de a se gospodări singure.

În legătură cu aceasta, trebuie însă să atragem atenția asupra tendinței nejuste manifestate de unele birouri federale și secretari de federații, care au reclamat cu insistență acordarea unor atribuții mai largi, dar care acum, după obținerea lor, nu par de loc dispuși să admită că și cluburile au dreptul la condiții asemănătoare de lucru. Este, în asemenea cazuri, de datoria C.N.E.F.S.-ului să intervină pentru a pune lucrurile la punct.

Avem convingerea că prin respectarea strictă a normelor stabilite privind atribuțiile și răspunderile federațiilor și cluburilor se va crea un climat corespunzător de muncă la toate nivelurile, vor fi stimulate inițiativele, ceea ce va fi în folosul nemijlocit al mișcării noastre sportive.

C. FIRANESCU

JEAN – CLAUDE KILLY LA BRAȘOV

...în repertoriul compatriotului său HUGUES AUFRAY

Azi se deschide în orașul de la poalele Tîmpei, Festivalul internațional de muzică ușoară dotat cu marele premiu „Cerbul de aur".

Pentru acest eveniment artistic internațional, primul de acest gen în țara noastră, au sosit la Brașov cîntăreți renumiți din diferite țări.

Printre ei se află și Hugues Aufray, îndrăgit cîntăreț și compozitor francez, în repertoriul căruia figurează un cîntec care se bucură de mult succes, cîntec intitulat „C'est tu bon" dedicat campionului olimpic de la Grenoble, Jean-Claude Killy:

„On dit que le petit Killy
La nuit où il naquit
Dans son berceau bondit
Et poussa un cri
Je voudrais une petite paire de skis"

Despre micul Killy se spune
Că-n noaptea cînd veni pe lume
În leagănu-i de pici
Țipa:
Două schiuri mici
Aș vrea!

Radioteleviziunea Română — organizatoarea acestui prim festival — l-a pregătit minuțios și, avînd un real sprijin din partea organelor de partid

și de stat locale, va înregistra fără îndoială, un mare succes, pe care de altfel îl dorim din toată inima.

C. GRUIA
coresp. principal

„CENTURA SPORTUL" – un turneu așteptat cu mare interes de amatorii boxului din Cluj

● 46 DE PUGILIȘTI VOR URCA TREPTELE RINGULUI ● CENTURA ESTE TRANSMISIBILĂ

Aria competițiilor rezervate pugiliștilor noștri fruntași se lărgește tot mai mult. Tradiționalelor confruntări oficiale (campionate individuale și pe echipe) li se adaugă, anul acesta, o nouă întrecere care, chiar din start se anunță deosebit de pasionantă. Este vorba despre turneul de la Cluj și București, dotat cu „CENTURA SPORTUL", la care și-au anunțat participarea 46 boxeri de valoare. Trofeul acestui turneu, organizat de redacția ziarului nostru împreună cu F. R. Box, va reveni (în seara finalelor din 14 martie) celor mai buni 11 reprezentanți ai categoriilor respective de greutate.

Ineditul competiției constă în faptul că învinșii din semifinale, finale, ca și alți pugiliști de valoare, vor putea provoca în decursul aceluiași an, sau în anul următor, pe deținătorii centurii. Așadar, nici un boxer care a avut satisfacția de a intra în posesia „Centurii Sportul", nu-și poate permite luxul de a se... culca pe-o ureche dacă bineînțeles ține la prestigiul său. Pe de altă parte, este lesne de înțeles cu cîtă ambiție se vor pregăti boxerii învinși momentan, dar care tind totuși să cucerească cîndva centura!

Primul sunet de gong al turneului dotat cu **„Centura Sportul"** va răsuna joi seara, în Sala sporturilor din Cluj. Sîmbătă, pe același ring vor intra în focul întrecerii alți competitori. Programul celor două reuniuni a fost publicat în ziarul nostru de duminică. Ieri am fost anunțați că disputele dintre fruntașii boxului sînt așteptate, la Cluj, cu mare interes. Este firesc. În cele două reuniuni vor urca treptele ringului toți membrii loturilor olimpic și reprezentativ, care — de regulă — sînt prezenți și în finalele campionatelor noastre individuale. Alături de aceștia vor lupta pentru afirmare numeroși alți boxeri care se simt capabili să intre în loturile respective. Centura pusă în joc de ziarul nostru, le oferă, acum prilejul...

R. G.

ION ALEXE

„NEA NEHOI"

Romanul la înălțime! Junioarele Mariana Filip (stînga) și Cornelia Neagu, eleve ale Școlii sportive din oraș, au ocupat primele două locuri la crosul de selecție de duminică
Foto: T. ROIBU

Remarcabilă figură a sportului moldovean, antrenorul OLIMPIU CONSTANTINESCU-NEHOI este binecunoscut iubitorilor atletismului sub denumirea din titlu. De ani de zile, Romanul dă mereu ceva stadioanelor țării: un nume, o speranță, un record... Și, în spatele tuturor succeselor atletice ale orașului stă „Nea Nehoi".

De dimineața pînă seara tîrziu, per pedes sau pe bicicletă, colindă municipiul în lung și-n lat. Vede tot ce e de văzut, tot ce are o legătură cu atletismul: I.M.S.-ul unde lucrează „seniorii" săi, școlile, unde învață juniorii și... colegii lor (oricare este un prezumptiv atlet, deci nu trebuie scăpat din vedere!), consiliul local pentru educație fizică și sport. Și, bineînțeles, sala de sport și stadionul. Pe stradă, la fiecare treizeci de pași, răsună cîte-un „Bună ziua dom' profesor!" Mulți i-au fost elevi, toți îl stimează, majoritatea îl cunosc.

Primăvara și toamna „o ia razna", cum îi place să spună. Prin sate și comunele vecine e imposibil să nu găsească cîțiva flăcăi voinici, cum trebuie la aruncări, și vreo două fete zvelte, viitoare semifondiste. Vor veni la școală, la Roman. Vor locui la internat, vor învăța și se vor antrena. Peste un an se va auzi și de ei...

Sezonul atletic '68 abia a început, dar ofensiva numelor noi a și fost pornită. Duminică, la Pitești, crosul juniorelor l-a cîștigat Mariana Filip, consacrată de anul trecut. Deci, nimic surprinzător. Dar, pe locul secund, la numai „un piept" în urma învingătoarei, a sosit Cornelia Neagu!

— De unde-i fetița care s-a clasat a doua?

— Tot de la Școala sportivă Roman. Ca și Filip.

— A, de la „Nea Nehoi"...

Ad. IONESCU

LOTUL PENTRU CROSUL BALCANIC

Crosul desfășurat duminică, în parcul Trivale din Pitești, a încheiat o importantă etapă a pregătirilor făcute de alergătorii noștri. Acum urmează un obiectiv mult mai însemnat, și anume Crosul balcanic de la Istanbul (24 martie). În vederea acestei competiții, la care atleții români au repurtat în anii precedenți numeroase succese, crosul de la Pitești a constituit criteriul de selecție.

Lotul fixat are următoarea alcătuire: JUNIOARE — Mariana Filip și Cornelia Neagu (Șc. sp. Roman), Maria Luca (C.S.O. Iași), Maria Lincă (Metalul Buc.), Maria Csisar (Tractorul Tg. Secuiesc), Viorica Recu (C.S.Ș. Buc.); JUNIORI — Ion Dima și Petre Lupan (Metalul Buc.), Alexandru Negescu (C.S.O. Pitești), Mircea Ionescu (Șc. sp Roman), Herman Mattes (Liceul 1 Brașov), Horia Bercea (C.S.M. Cluj); SENIOARE — Viorica Gabor și Iudith Szacacs (I.C.F.), Elisabeta Bucur (Constructorul Buc.), Angela Harea (Steagul roșu Brașov), Ana Jakab (C.S.M. Cluj), Maria Gheorghe (Metalul Buc.); SENIORI — Ion Rusnac și Ovidiu Lupu (Steaua), Nicolae Mustață și Ion Iordache (Dinamo Buc.), Ilie Cioca (Metalurgistul Cugir), Nicolae Ioan (Rapid Buc.). După cum ne-a arătat secretarul general al F.R.A., prof. Victor Firea, toți componenții lotului își vor efectua în continuare antrenamentele la cluburile lor, urmînd să se prezinte la București pe data de 20 martie. Un antrenament comun, deplasarea la Istanbul și, sperăm, succese!

CLASAMENTELE LA ZI ÎN DIVIZIILE A ȘI B

DIVIZIA A

MASCULIN

Seria I

1. Steaua Buc.	8	8	0	24: 6	16
2. Dinamo Buc.	8	7	1	22: 8	15
3. Viitorul Bacău	8	4	4	16:16	12
4. I.C.F. București	8	2	6	13:19	10
5. Petrolul Ploiești	8	2	6	9:21	10
6. Alumina Oradea	8	1	7	8:22	9

Seria a II-a

1. Rapid Buc.	8	8	0	24: 6	16
2. Politeh. Galați	6	5	1	17: 7	11
3. Minerul B. Mare	8	3	5	11:17	11
4. Farul Constanța	8	2	6	10:22	10
5. Tractorul Brașov	7	2	5	11:16	9
6. Celuloza Brăila	7	2	5	10:15	9

FEMININ

1. Rapid Buc.	8	8	0	24: 1	16
2. Dinamo Buc.	8	8	0	24: 2	16
3. Penicilina Iași	9	6	3	20:11	15
4. C.S.M. Sibiu	9	5	4	20:17	14
5. Farul Constanța	9	5	4	19:18	14
6. C.P. București	9	5	4	16:20	14
7. Univ. Cluj	9	3	6	15:20	12
8. Univ. Craiova	9	2	7	7:23	11
9. Drapelul r. Sibiu	9	1	8	8:24	10
10. Medicina Buc.	9	1	8	7:24	10

DIVIZIA B

MASCULIN

Seria I

1. Politehnica Cluj	8	6	2	20:11	14
2. Ind. sîrmei C. T.	8	6	2	18:11	14
3. Progresul Suceava	8	5	3	17:12	13
4. A.S.A. Sibiu	8	5	3	18:16	13
5. C.F.R. Cluj	8	4	4	17:14	12
6. Pedagogic Tg. M.	8	3	5	11:16	11
7. Cooperatorul Șimleul Silvaniei	8	2	6	13:18	10
8. C.S.U. Oradea	8	1	7	7:23	9

Seria a II-a

1. Inainte Tim.	8	7	1	23: 6	15
2. Electroputere Cv.	8	6	2	19:15	14
3. Universitatea Tim.	8	5	3	20: 9	13
4. Politeh. Tim.	8	5	3	18:12	13
5. Universitatea Cv.	8	3	5	13:19	11
6. Gloria Arad	8	3	5	12:18	11
7. Știința Petroșeni	8	2	6	10:19	10
8. Creația Brașov	8	1	7	6:23	9

Seria a III-a

1. Progresul Buc.	8	8	0	24: 5	16
2. Politehnica Brașov	8	6	2	21: 9	14
3. Semănătoarea Buc.	8	6	2	20:15	14
4. Medicina Buc.	8	3	5	15:20	11
5. Universitatea Buc.	8	3	5	14:20	11
6. Construcții Buc.	8	3	5	13:20	11
7. Politehnica Iași	8	2	6	12:20	10
8. Dacia Brăila	8	1	7	11:21	9

FEMININ
Seria I

1. Univ. Tim.	8	8	0	24: 2	16
2. Corvinul Deva	8	6	2	19:10	14
3. Sănătatea Arad	8	5	3	16:10	13
4. Medicina Tg. M.	8	5	3	19:13	13
5. Liceul N. Bălcescu Cluj	8	3	5	12:19	11
6—7. Medicina Cluj	8	2	6	10:20	10
6—7. Școala sportivă Oradea	8	2	6	10:20	10
8. C.S.U. Oradea	8	1	7	7:23	9

Seria a II-a

1. I.C.F. București	8	8	0	24: 4	16
2. Voința M. Ciuc	8	5	3	17:10	13
3. Sănătatea T-viște	8	5	3	19:14	13
4. Școala sportivă Constanța	8	5	3	18:15	13
5. Tricotajul Brașov	8	4	4	16:16	12
6. Știința Găești	8	3	5	12:18	11
7. Politeh. Brașov	8	2	6	7:22	10
8. Flacăra r. Buc.	8	0	8	10:24	8

Seria a III-a

1. Ceahlăul P. Neamț	8	7	1	23: 5	15
2. Progresul Buc.	8	6	2	22:13	14
3. Viitorul Buc.	8	5	3	17:13	13
4. Universitatea Iași	8	4	4	14:13	12
5. Universitatea Buc.	8	4	4	15:16	12
6. Școala sportivă Bacău	8	4	4	15:17	12
7. A.S.E. București	8	1	7	7:21	9
8. Politehnica Galați	8	1	7	7:22	10

Unica surpriză în ultima etapă a turului Diviziei A feminine a furnizat-o Penicilina Iași, prin victoria realizată în deplasare, la Sibiu, în dauna echipei locale C.S.M. Din meciul respectiv, colaboratorul nostru, fotoreporterul I. Mihăică vă oferă o secvență: jucătoarea Nan (Penicilina), fructificînd mingea salvată prin plonjon de Chiriței, atacă și depășește blocajul sibienilor Schuun și Olariu

JOI ÎN CAPITALĂ

DINAMO — BLOKKEER, ÎN „C.C.E."

Joi și duminică, echipele noastre angrenate în „Cupa campionilor europeni", **Dinamo** (băieți și fete) și **Steaua**, susțin primele jocuri în cadrul sferturilor de finală ale competiției. Astfel, dinamoviștii bucureșteni întîlnesc joi, în sala Dinamo, echipa campioană a Olandei, **Blokkeer Haga** (returul — la 16 martie, la Haga).

Campioana țării, **Steaua**, se deplasează la Bologna, unde duminică va primi replica formației **Virtus** (returul — la 16 martie, la București). Pentru a nu afecta desfășurarea normală a campionatului, voleibaliștii **Stelei** își joacă astăzi, la Bacău, cu Viitorul, meciul din etapa a 9-a a diviziei A. Partida se desfășoară în sala Școlii sportive și începe la ora 18.

În fine, duminică, la Cracovia, dinamovistele întîlnesc campioana Poloniei, **Wisla** (returul — la 20 martie, la București).

Dubla întîlnire cu Elveția

După întîlnirile cu Islanda, reprezentativa masculină de handbal a României se va prezenta în fața unui nou examen internațional: meciurile cu echipa Elveției. Cele două partide vor avea loc la 8 martie (Cluj, Sala sporturilor — ora 18,30) și 10 martie (București, Sala Floreasca — ora 19). Ambele meciuri vor fi arbitrate de Jako Tuominen (Finlanda).

Pînă acum, echipele României și Elveției s-au mai întîlnit de două ori, victoria revenind de fiecare dată reprezentativei noastre. În aceste jocuri handbaliștii români au marcat 41 de goluri și au primit 27.

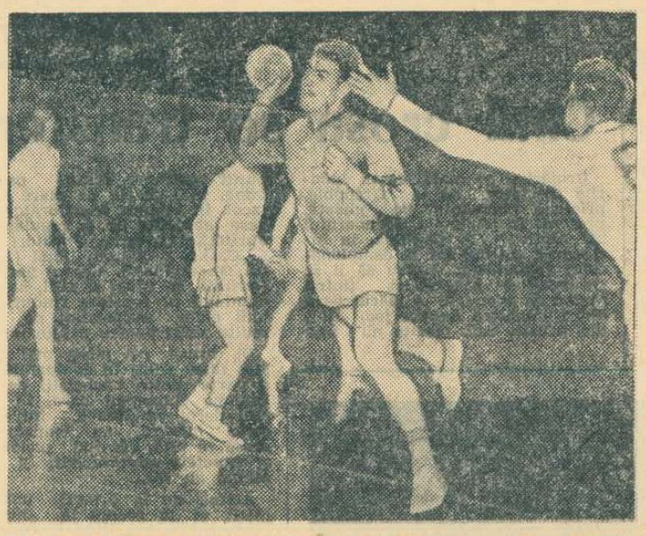

În finalul acestui sezon, după întîlnirile cu reprezentativa Islandei (din care vă prezentăm o imagine) handbaliștii noștri fruntași vor juca cu selecționata Elveției
Foto: V. BAGEAC

DUPĂ TURNEUL DE LA CLUJ

ȘI DESPRE LUCRURI MAI PUȚIN PLĂCUTE...

Deci, așa după cum subliniam și în relatarea noastră de la Cluj, turneul final al „Cupei F.R.H.", rezervată echipelor masculine, a infirmat pronosticurile care-l investeau doar cu rolul unei întreceri complimentare sau cel mult de pregătire și s-a dovedit echilibrat, pasionant și foarte dîrz disputat. Desigur, în evoluția fiecăreia din cele patru formații finaliste au existat și carențe mai mari sau mai mici. Dar, ținînd seama de perioada în care ne aflăm, aceste scăderi nu devin alarmante și, din acest punct de vedere, turneul are marele merit de a le fi scos în evidență la timp antrenorilor și jucătorilor.

Cum lucrurile bune, adunate în carnetul nostru, le-am mai spus și — sîntem convinși — cei în cauză le cunosc bine, fiind chiar tentați să le amplifice valențele, ne-am propus ca azi să insistăm mai mult asupra scăderilor despre care aminteam mai înainte.

Cîștigătoarea trofeului, **Universitatea Cluj**, se află la prima sa victorie de amploare în competițiile interne, victorie care vine nici prea tîrziu, dar nici prea devreme. Și aceasta pentru că formația studenților clujeni se află într-un moment de unde poate porni pe drumul confirmării unei poziții ferme printre fruntașele handbalului nostru sau poate dispărea tot atît de repede pe cît s-a afirmat. Deoarece bunele rezultate din ultimul timp ale acestei echipe sînt consecința directă a prezenței la Cluj a unui „7" de bază foarte valoros. Dincolo însă de primii șapte jucători ai lotului nu mai este aproape nimic și în atari condiții rezultatele bune se vor înscrie din ce în ce mai rar în activitatea acestei secții. Din acest motiv, după o partidă excelentă în compania formației Steaua, clujenii au smuls cu dificultate un rezultat de egalitate

dinamoviștilor din Bacău, iar în final s-au impus greu în fața studenților timișoreni, deși aceștia prezentau o echipă cu foarte mulți jucători tineri. Așadar, parafrazînd un proverb despre o singură floare și primăvara am putea spune că doar cu 7 handbaliști nu se pot face lucruri prea mari. Pentru remedierea acestei situații au cuvîntul atît antrenorul echipei (prof. Romeo Sotiriu), cît și organele sportive locale, care trebuie să sprijine această secție mai mult.

Handicapată de o lipsă de pregătire adecvată unei competiții atît de tari cum s-a dovedit turneul de la Cluj, echipa **Steaua a trebuit** să se mulțumească cu locul secund. Firește este un loc sub posibilitățile jucătorilor bucureșteni, dar ei au abordat această întrecere după o scurtă perioadă de odihnă, urmărind mai mult rodarea lotului în vederea apropiatelor jocuri din semifinalele „C.C.E.". Privit prin această prizmă rezultatul poate fi considerat, deci, mulțumitor. Atunci n-am înțeles încercările de a justifica comportarea printr-o minuțioasă, dar total lipsită de obiectivitate, analiză a arbitrajelor, în locul unei atitudini ceva mai critice cu privire la evoluția jucătorilor. Ar fi fost, oricum, mai util...

Cît privește celelalte două echipe participante **(Dinamo Bacău** și **Politehnica Timișoara)** lucrurile sînt mai puțin complicate. Băcăuanii s-au menținut, și de această dată, pe linia comportării lor generale, manifestînd lipsuri mai ales în organizarea apărării și în finalizarea acțiunilor ofensive, iar timișorenii și-au reîmprospătat lotul, dovedind că au înțeles (puțin cam tîrziu!) că au mari posibilități de a forma o echipă redutabilă prin promovarea elementelor tinere, de care handbalul din orașul lor nu duce lipsă.

Călin ANTONESCU

Un răspuns și multe promisiuni...

(Urmare din pag. 1)

ale constructorilor noștri. Din lipsă de materiale tehnice specifice acestui sport, deocamdată nu putem organiza o activitate sportivă de performanță. Mulțumim redacției ziarului „Sportul" pentru semnalarea deficiențelor din activitatea asociației sportive și ne exprimăm convingerea că, pînă la urmă, cu contribuția forurilor de resort, vom găsi căile de rezolvare. (Semnează: ing. C. Sofronescu, director general, și I. Mușunoiu, președintele consiliului asociației sportive Torpedo).

Pînă la venirea acestui răspuns, redacția a luat legătura cu Direcția generală de mecanică fină, singura în măsură să repartizeze fabricii un fond de reclamă. Din acest fond s-ar putea organiza concursuri cu biciclete de oraș, s-ar acorda premii cicliștilor fruntași în unele competiții organizate de federația de specialitate, așa cum fac de pildă A.S. Loto-Pronosport, UCECOM etc. Conducerea direcției generale, prin tov. Constantin Angelescu, director adjunct, cu care am stat de vorbă, s-a arătat interesată în rezolvarea situației. Adresa fabricii de biciclete a fost discutată în colectivul de conducere a direcției, iar la ora actuală s-a luat legătura cu organele de resort din Ministerul Finanțelor. Să sperăm că rezultatele nu vor întîrzia să apară. Ar fi în folosul fabricii (fiindcă, se știe, fără o reclamă susținută produsele nu pot fi desfăcute pe piață atît de ușor) și al ciclismului din țara noastră.

Poate că federația de specialitate, în raport cu posibilitățile materiale de care dispune la această oră, va dota viitoarea secție de ciclism a asociației Torpedo cu cîteva biciclete de curse. Acest lucru l-a mai făcut în urmă cu 4—5 ani. Dar, atunci, din lipsă de interes din partea asociației, secția a fost transferată, după cum spuneam, la fabrica de bomboane. Propunem să se mai încerce o dată. Nu se poate ca la fabrica de biciclete, ciclismul să nu fie... la el acasă.

REZULTATE MODESTE ÎN CONCURSUL STUDENȚILOR

Ziua a doua a întrecerilor atletice studențești din sala Floreasca II s-a caracterizat printr-o indiferență aproape generală, la care a contribuit, în principal, numărul redus al atleților — la probele feminine participînd, de pildă, numai patru concurente la înălțime și trei la 50 m.g.

Rezultatele realizate au fost, de asemenea modeste. BĂIEȚI — **50 m.g.:** Gr. Răuț (Construcții) 7,2, H. Cernescu (I.C.F.) 7,2, N. Pop (I.C.F.) 7,3; **lungime:** S. Lupan (Politehnica) 6,56; **greutate:** Al. Techirdalian (I.C.F.) 14,19, I. Vasiloiu (Agronomia) 13,80, S. Hodoș (Politehnica) 13,31, C. Mihai (Politehnica) 13,09; FETE: **50 m. g.:** A. Vitalios (Politehnica) 7,8; **înălțime:** M. Simedru (Universitatea) 1,45.

Ținînd seama de faptul că pînă la concursul republican universitar pe teren acoperit au mai rămas numai cîteva zile, rezultatele studenților bucureșteni (cu excepția a 3—4 dintre ele) pot fi considerate total nesatisfăcătoare.

Ce părere au despre acest lucru cadrele didactice de la catedrele de educație fizică ale institutelor?

● În completarea scurtelor comentarii de la „Cupa Steaua", publicate în ziarul nostru de duminică, iată acum și rezultatele tehnice ale acestui concurs: BĂRBAȚI: **50 m.:** Gh. Zamfirescu (Steaua) 5,8; N. Perța (Steaua) 5,9; D. Savin (Șc. sp. 2) 6,0. D. Gheorghe (Lic. 35) 6,0; **50 m.g.:** N. Perța 6,8— record republican egalat, N. Macovei (Steaua) 6,8 — record republican egalat, Tr. Dîu (Rapid) 7,0; **lungime:** V. Jurcă (Dinamo) 7,36, H. Gogoașe (Dinamo) 7,11, D. Bădini (Steaua) 7,08; **prăjină:** D. Pîștalu (Dinamo) 4,60, E. Simionescu (Constructorul) 4,20, N. Ligor (I.C.F.) 4,10; FEMEI: **50 m:** A. Petrescu (Steaua) 6,5 — record republican egalat, S. Angelescu (Steaua) 6,5 — record republican egalat, M. Goth (Metalul) 6,6, Ec. Nourescu (Metalul) 6,7, M. Pretorian (Viitorul) 6,8; **50 m.g.:** S. Angelescu 7,4, N. Hinda (C.S.Ș.) 7,6, Ec. Mazilu (C.S.Ș.) 7,7, D. Radu (Steaua) 7,8; **lungime:** Al. Popescu (Steaua) 5,74, C. Popescu (Lic. 35) 5,58, D. Radu 5,47. În afară de concurs: Șerban Ioan (Politehnica) — 2,05 m la înălțime.

AGENDA VÎNĂTORULUI ȘI PESCARULUI SPORTIV

Luna mărțișorului aduce vînătorilor și pescarilor noi satisfacții. Primii își pot exercita sportul favorit, făcînd frumoase partide de sitari, porumbei, cocoșari, gîște și rațe mari (pînă la 20 martie) precum și alt vînat de baltă. De asemenea, este liberă vînătoarea dăunătorilor cu păr și pene, cu excepția celor protejați de lege. Cu autorizație specială, este permisă împușcarea (de la 15 martie) urșilor carnivori. Tot în această lună, cei care vor manifesta multă răbdare au șanse să obțină rezultate bune la pînda la vidre, profitînd de lipsa lor de vigilență cauzată de înfocatele lor jocuri de nuntă.

Amatorii de pescuit au și ei ocazia să realizeze randamente sporite la prinderea peștilor răpitori: avat, șalău, știucă, biban. Apoi, pe măsură ce apele se încălzesc, peștii „pașnici" încep să mănînce din ce în ce mai mult. Dintre cei mai neră[illegible]tori este carasul, primul care poate fi momit la cîrlig.

Dacă pescarii apelor de șes sînt în plină activitate, în schimb, la munte, pescuitul este oprit la toate speciile.

Dar, pe lîngă bucuriile oferite de recoltarea unor piese la vînătoare, slujitorilor zeiței Diana, le revin în această lună și o serie de obligații. Astfel, în terenurile unde zăpada se menține în cantități mari, este necesar să fie continuată aprovizionarea hrănitorilor cu hrană suplimentară. Totodată, trebuie acționat cu energie în direcția combaterii dăunătorilor. În luna martie au loc și evaluările efectivelor de vînat.

Și probabil că vînătorii nu au uitat și un alt lucru: martie este, de obicei, ultima lună în care mai poate fi vizat permisul de vînătoare pe anul în curs. O îndatorire pe care fiecare vînător trebuie să o respecte.

Ecouri la ancheta noastră internațională: Ce loc ocupă educația fizică în școlile din țara dvs.?

UN SISTEM MAI EFICIENT DE ORGANIZARE A COMPETIȚIILOR REZERVATE ELEVILOR

Majoritatea profesorilor de specialitate au avut prilejul prin ancheta organizată de ziarul „Sportul" să se informeze asupra modului cum se desfășoară activitatea de educație fizică în unele țări din lume. Mai mult, o parte dintre ei au căutat să pună în aplicare cele citite. Deci, sub acest raport, inițiativa a fost deosebit de utilă.

Dar, ancheta a fost lecturată și de profesori de alte specialități care și-au putut da seama de importanța socială a educației fizice. Și este de așteptat ca mulți dintre cei care pînă acum priveau cu oarecare neîncredere acest obiect, să-și modifice optica. Pentru a realiza o cotitură în direcția apropierii de cele mai avansate țări, **ar trebui să trecem, în primul rînd, la mărirea numărului de ore consacrate educației fizice și anume, la 3 ore pe săptămînă, în special în învățămîntul de 8 ani.** Aceasta ar însemna o medie de 30 de minute de educație fizică efectuate zilnic. Greutatea constă în lipsa unor cadre de specialitate. La clasele I—IV, educație fizică

prof. **F. LÖRINCZI**
Centrul de perfecționare a cadrelor didactice — Cluj

o fac învățătorii. Din păcate, ei nu respectă în general programa analitică, neavînd pregătirea necesară și, de multe ori, nici orientarea cuvenită. Însă, într-o primă etapă, organizarea unor cursuri speciale cu învățătorii ar aduce o rezolvare parțială, măcar acolo unde există condiții (săli, terenuri etc.). **Idealul ar fi, însă, ca educația fizică să se practice curent în clasele I—VIII iar separat să se desfășoare activități sportive. De la clasele IX—XII numărul orelor de educație fizică ar putea rămîne la două pe săptămînă, urmînd însă să sporească volumul activităților sportive (campionate, competiții).**

În altă ordine de idei: **se simte nevoia de a găsi un sistem mai eficient de organizare a competițiilor pentru elevi axat pe orele de educație fizică.** Spun aceasta, deoarece în asemenea ore se cristalizează dorința elevilor de a practica sportul. Noi am făcut un experiment, încercînd să elaborăm chiar un sistem competițional pentru elevii din clasele I—IV: am creat un colectiv de 30 de profesori de specialitate, care predau ore în mod voluntar la un grup de 25 de clase I—IV.

Cum concepem noi acest sistem competițional? La clasele I—II, concursurile se confundă cu probele de control. Se invită părinții, se dau premii. În asemenea condiții de emulație, la concursuri iau parte absolut toți elevii. La clasele III—IV, probele de control au loc sub forma unor concursuri interclase. Acum se selecționează elevii ce mai bine dotați, se formează echipe pe ramuri de sport.

Mai departe, în clasele V—VIII, vor trebui să intervină elemente din atletism și de îndeminare. Tot aici vor avea loc concursuri pentru desemnarea selecționatei școlii. Abia la clasele de la a IX-a în sus se va pune problema organizării unor campionate. Este momentul în care se vor intensifica concursurile și competițiile pe școli și interșcoli. Asemenea concursuri pot și trebuie să devină tradiționale. Așa a existat și la Cluj, cu ani în urmă: o întrecere tradițională de gimnastică între școlile pedagogice. Firește, n-a fost singura.

O altă chestiune la fel de importantă: **se impune să modernizăm învățămîntul de educație fizică.** Mă voi referi la o anomalie. În fiecare an, elevii au de trecut cîte 9 exerciții de control. În 8 ani, deci, ei trebuie să cunoască 72 de exerciții!?! Ce va ști elevul după această perioadă de școlaritate? Cu ce va rămîne? Dar la finele liceului? Cu aproape nimic. Cred că trei exerciții de control în fiecare an reprezintă o cifră mai aproape de realitate, așa cum preconizează, de pildă, învățămîntul de educație fizică din Franța. Legat de exercițiile de control, mă întreb: de ce direcția de resort din Ministerul Învățămîntului nu include — acolo unde există posibilități — înotul sau schiul?

Tot o problemă de conținut: **necesitatea de a promova metodele audiovizuale, folosirea filmului în predarea lecțiilor.**

fotbal

MARGINALII LA „16"-imi

● Ideea barajului n-a fost chiar atit de năstrușnică ● Între naivitate și realism ● Iregularități grave comise din start

Hotărît lucru, „Cupa" nu-și dezminte tradiția: trei echipe din A au părăsit întrecerea de la prima lor apariție pe scena popularei competiții, alte foarte multe „surate" s-au văzut nevoite să plătească calificării bir greu, salvîndu-se fie la limită, fie în prelungiri, fie — cazul *Progresului* — apelînd la litera după părerea noastră nedreaptă, a regulamentului actual.

Să consemnăm — deocamdată — acest bilanț fără a arunca anatema asupra formațiilor de primă categorie. Ne aflăm doar la startul noii stagiuni fotbalistice (și orice concluzie ce se vrea categorică, poate fi răsturnată în duminica următoare), despre ambiția „buturugilor mici" s-a mai scris deseori, victime de marcă în această competiție k.o. se întîmplă și la case mai mari. Și apoi, nu trebuie omisă nici această iarnă recidivistă, care, punînd strat de zăpadă peste gazonul terenurilor, s-a aliat mai degrabă echipelor de elan din categoriile inferioare.

★

Să nu aruncăm anatema, dar nici să cădem în extrema cealaltă, punînd totul pe seama „începutului greu". Nu ne dă voie *Farul*, nu ne lasă să procedăm astfel *U.T.A.* și *Steagul roșu*. Prima s-a împotmolit în fața primului hop (ușor) — făcîndu-ne să uităm repede cele 7 sau 8 victorii din Liban, Kuweit ș.a.m.d., *U.T.A.* și *Steagul roșu* au avut evoluții penibile în partidele susținute cu *Politehnica Iași* și *Vagonul Arad*, liderii actuali în cele două serii ale categoriei secunde. Nu sîntem partizanii anticipațiilor, dar înfrîngerile severe suferite de divizionarele A, la Iași și Arad, ne sugerează următoarea remarcă: *ideea barajului n-a fost chiar atît de năstrușnică, cum o părut la prima vedere.*

★

15—1 la cornere, 1—3 pe tabelă; sînt cele două „scoruri" — înregistrate la sfîrșitul partidei *Minerul Baia Mare — Universitatea Craiova* — care exprimă raportul dintre naivitate și realism. *Naivitatea* de partea formației gazdă, care a crezut că ofensiva rezolvă totul și s-a năpustit orbește, de la început, asupra porții adverse; realism de partea formației craiovene, care a practicat un joc elastic. *„A fost o încintare* — spunea un observator neutru — *să urmărești jocul bine organizat al echipei pregătite de antrenorii Robert Cosmoc și Gheorghe Nuțescu. Ea s-a retras deliberat în jumătatea ei de teren, a stopat cu mult calm acțiunile ofensive ale băimărenilor și, odată aflată în posesia mingii, a contraatacat așa cum scrie la carte: în viteză, pe drumul cel mai scurt, căutînd mereu omul, pe Martinovici sau Oblemenco, plasat, de regulă, perpendicular pe poarta Minerului."*

Din punct de vedere tactic, jocul *Universității Craiova* se prezintă mult schimbat în bine față de trecut. Antrenorii *Cosmoc* și *Nuțescu* n-au pierdut timpul degeaba de-a lungul perioadei pregătitoare, orientînd echipa spre jocul modern, spre jocul care aduce goluri, nu cornere.

★

O convorbire telefonică purtată ieri dimineață cu arbitrul *Zaharia Chifor* din Brașov, vine să completeze relatările corespondentului nostru A. Pialoga pe marginea meciului *Lemnarul Odorhei — Jiul*. *„Au fost multi* — afirmă Z. Chifor — *cei care au pătruns pe terenul neîngrădit* (și — adăugăm noi — deci neregulamentar) *și care, nemulțumiți de o decizie a mea, m-au lovit. Acestor spectatori înrăiți li s-au adăugat și cîțiva jucători cărora le-am reținut legitimațiile. Pentru aceste motive am decis întreruperea jocului în min. 60".*

Portarul sibian Liebhardt, reține cu siguranță balonul. (Fază din meciul C.S.M. Sibiu — F. C. Argeș, din 16-imile „Cupei României")

Foto: I. MIHAICA

Așadar, iregularități grave comise din startul sezonului 1968. Să le reprimăm tot din... start!

FĂRĂ DEZLEGARE, DAR CIVILIZAT

Corespondenții noștri C. Popa, I. Iancu și C. Gruia ne transmit opiniile unor antrenori ai echipelor divizionare, pe marginea articolului „IDEEA ECHIPELOR DE TINERET AMENINȚATĂ DIN PORNIRE". După ce apreciază ca o măsură extrem de utilă reînființarea campionatului de tineret, antrenorii se referă, în continuare, la chestiunea selecției elementelor de perspectivă, în vederea alcătuirii acestor echipe.

VIRGIL MĂRDĂRESCU (Farul Constanța).

„Noi am pierdut mulți juniori talentați, din echipele noastre ajunse campioane ale țării. Au plecat de la Farul, tocmai fiindcă nu exista o treaptă intermediară spre echipa de seniori. Acum, ea s-a realizat, dar practic nu are rost să depistăm elemente de perspectivă în echipele din categoriile inferioare, deoarece nu vom obține dezlegare pentru transferarea lor. Nu ne rămîne decît să promovăm mulți juniori (insuficient formați) și să introducem în completare jucători din lotul primei echipe. Și așa, lotul nostru este foarte restrîns, insuficient".

Cei doi antrenori de la Dinamo Bacău, **NICUȘOR** și **RĂDULESCU** sînt de părere că în limitele actualelor prevederi, campionatul de tineret poate eșua. Ei propun ca F.R. Fotbal să modifice regulamentul de transferări, permițînd echipelor divizionare să depisteze și să recruteze pe cei mai înzestrați tineri jucători, de la echipele din C, campionate județene și orășenești.

În acest sens, ni se relatează un exemplu. Juniorul Simionaș (17 ani), de la Victoria Roman, avea minime posibilități de evoluție la echipa sa, unde rareori juca la juniori, în rest, fiind împrumutat (!!!), pentru unele meciuri, echipei „Unirea" din campionatul județean. Înțelegînd că este amenințat de plafonare, tînărul, de comun acord cu părinții săi, a hotărît să se transfere din septembrie 1967, la un liceu din Bacău, ca să poată juca la Dinamo, unde perspectivele sînt incomparabil mai mari. Dar, nici pînă acum tînărul jucător de 17 ani, promovat la o echipă de categorie superioară, nu poate fi legitimat, neprimind dezlegare de la Victoria Roman.

Echipele de tineret, ca verigă situată în prelungirea centrului de copii și juniori, răspund unei necesități firești, a declarat **NICOLAE PROCA**, antrenorul secund al echipei Steagul roșu. „De acum înainte nu vom mai pierde acele tinere elemente înzestrate, care depășeau limita junioratului, dar nu erau apte să promoveze în prima echipă și atunci plecau.

Pe de altă parte, trebuie să ne fie limpede că la un centru de juniori nu pot fi adunate toate elementele talentate dintr-un oraș, sau dintr-un județ. Echipa de tineret are nevoie de o bază de selecție mult mai largă, trebuind să încorporeze tineri cu posibilități de evoluție, recrutați de oriunde, fără îngrădirea „dezlegării". La Steagul roșu avem cele mai bune condiții de pregătire din oraș și județ. Speranțele fotbalului brașovean, încadrate la noi în club ar avea mult mai mari șanse de realizare. Prevederea dezlegării duce la plafonarea multora, determină întîmplări și discuții penibile etc.".

VASILE FRÎNCULESCU, antrenor secund la Jiul, ne-a vorbit în același sens. Randamentul echipelor de tineret depinde de calitatea pregătirii, dar o influență la fel de mare are dimensiunea bazei de selecție și limpezirea criteriilor utilizate în acest sens.

N.N. Șirul mărturiilor l-am putea prelungi. Credem însă că cele de pînă acum sînt concludente nu numai pentru noi, dar și pentru forurile în drept.

De fapt, se argumentează pentru instaurarea unei modalități lesnicioase de promovare a talentelor de la bază, spre vîrful piramidei fotbalistice, din sectorul de masă, spre cel de performanță.

Valabilitatea ideii nu poate fi atacată.

Rămîne o singură chestiune la fel de logică, imposibil de contestat. Cedarea jucătorilor și cooptarea lor în echipele puternice este necesar să se realizeze într-un climat bun. Acest gen de relații presupune — sine qua non — recompensarea (de preferință cu echipament sportiv), a tuturor echipelor modeste, care îmbogățesc asociațiile sau cluburile puternice, cu jucători dotați să treacă pragul de unde începe zona performanței.

CINE FUGE DUPĂ DOI IEPURI...

Note peste note, adrese peste adrese, memorii peste memorii, argumente care mai de care mai convingătoare, emisari trimiși să-l „răpească" sau să-l „returneze"... și toate acestea în jurul unui nume prea puțin sau de loc cunoscut fotbalului românesc, în jurul lui Fanea Lazăr. Așa se numește jucătorul atît de disputat în acest antract competițional, de către două cluburi cunoscute, cu tradiție, cluburi care obligă la respect: Universitatea Cluj și C.S.M. Sibiu.

Pentru edificare, să răsfoim filele acestui legitimat pentru echipa de juniori C.S.M. Sibiu, Fanea, „din cauza situației nesatisfăcătoare la învățătură, este nevoit (!?) să se mute la liceul din Cisnădie, primind drept de joc la Textila din localitate", după cum menționează adresa expediată redacției de C.S.M. Sibiu. Mister. Poate cineva avea o situație școlară precară la 15 septembrie?!

În decembrie revine la Sibiu (nota nu mai pomenește nimic de redresarea rapidă la învățătură!) și C.S.M.-ul începe redactarea documentelor necesare transferului, documente în virtutea cărora Fanea este legitimat la 25 ianuarie 1968.

Între timp însă — și aici începe drama! — Fanea este depistat de „U" Cluj, care-i transferă

NOTE

(„ilegal" strigă Sibiul) la liceul „Gh. Barițiu" și încep acțiunile de legitimare, pe baza declarației jucătorului dornic de cat. A, care neagă că ar fi semnat o cerere de legitimare pentru C.S.M. Sibiu. Opțiunea lui Fanea pentru „U" Cluj, depusă la biroul de transferări, precede în timp dosarul sibian, dar lipsa dezlegării și a carnetului (aduse ulterior), determină validarea legitimării pentru C.S.M. Sibiu.

Ancheta întreprinsă de federație — 2 dosare, 2 dezlegări și 2 cereri de legitimare! pentru același jucător!? — a demonstrat, fără putință de tăgadă că:

— conducătorii din Cisnădie, presați (de cine?! — n.n.) au eliberat 2 dezlegări;

— jucătorul Fanea Lazăr, în ciuda fermelor declarații anterioare a semnat două cereri de legitimare la 2 cluburi diferite.

Dat fiind faptul, că Fanea Lazăr este foarte tînăr și se află la debutul activității sale sportive de performanță, hotărîrea F.R.F.-ului — suspendare pe timp de 6 luni — este explicabilă.

Oricum, elevului Fanea i s-a lăsat timp suficient de chibzuință pentru a se apleca asupra cărților și caietelor sale. Iar noi îi recomandăm pentru lectură o culegere de proverbe românești, începînd cu clasicul „cine fuge după doi iepuri"...

ORA MEDITAȚIEI...

Deci, s-a hotărît suspendarea pe timp de 2 etape a portarului rapidist Răducanu. Decizia poate părea prea blîndă sau, dimpotrivă, prea aspră pentru giuleștenii lipsiți timp de 2 duminici de aportul masivului lor apărător — dar nu lucrul acesta face obiectul rîndurilor de față. Este vorba aici despre altceva, despre dumneavoastră, stimați cititori, și despre Pîrcălab sau Motroc și despre antrenori și arbitri, despre noi toți, iubitorii fotbalului, despre cei care, cu mai mult sau mai puțină pertinență, stau la masa acestui îndrăgit sport.

Știm că incidentul din Giulești va fi uitat: „nemo qui condemnare potest, absolvere non potest". E în firea lucrurilor ca pasiunea pentru stadioane să treacă la pasiv manifestările urîte, condamnate cu fervoare în momentul comiterii. Dar, dincolo de toate acestea, se ridică problema MENTALITĂȚII, a mentalității acelor sportivi, antrenori, conducători și suporteri care produc sau favorizează asemenea divorțuri de la etică și, în ultimă instanță — dacă vreți — de la umanism. Dacă fapta lui Răducanu — pentru că de la ea am plecat — va rămîne numai în safé-ul de fișe al federației, cum rămîne însă cu aceia care, crezîndu-se buni prieteni ai fotbalului, absolvă asemenea incalificabile acte argumentînd că „era nervos, domnule", „dacă l-o fi-njurat", „da' la ei acasă ce ne-au făcut..." etc.

Cum rămîne cu aceia care fac deservicii sportului, ființînd ca vajnici slujitori ai lui și care solicită direct sau prin culise clemență pentru bătăuși sau hipernervoși? Cum rămîne cu cluburile care nu vor să recunoască prea modestele rezultate ale muncii lor educative? Cum rămîne cu antrenorii care se înghesuie în a oferi tot felul de argumente, care mai de care mai incredibile, pentru a-și scoate elevii basma curată?

La fel de stringentă este la această oră și problema suporterilor, a acelor „tifosi", care amenință adversarii cu represalii, „dacă te mai prindem prin..." Și uneori chiar se țin de cuvînt...

Nu despre hotărîrea federației este vorba în aceste rînduri, ci despre dumneata, spectatorule, care din dragoste pentru fotbal fugi sub privirile necruțătoare ale familiei strînse la masă, să prinzi „capul" cuplajului duminical și despre dumneata, cel care-ți urmezi echipa prin toate stadioanele țării. Ești dumneata gata să sacrifici SPECTACOLUL pentru care te bucuri și suferi, pentru care radiezi, exulți, plîngi sau suferi din cauza simpatiei pentru un jucător sau o echipă? Poate fi lăsată deoparte OBIECTIVITATEA atunci cînd „idolul" dumitale bruschează un adversar, înjură un arbitru sau molestează un spectator? E firesc ca reacțiile obișnuite, cotidiene, să nu se producă, atunci cînd pe sub furcile caudine trec favoriții dumitale mai ales logica este neînduioș împotriva lor.

A venit timpul să înțelegi, spectatorule de oriunde că fără aportul dumitale lucrurile nu pot fi aduse pe linia de plutire, pentru că în sport există, ca și în viață, o monedă, în care se divide totul: adevărul, respectul adevărului, scăpat de sub aripa protectoare a pasiunii. A pasiunii prost înțelese.

„Nemo qui condemnare potest, absolvere nou potest"... Și a tunci ce să facem, s-o luăm mereu de la început pentru „Tamango" și compania?!

Ovidiu IOANIȚOAIA

MECIURI AMICALE

MINERUL LUPENI — VICTORIA CĂLAN 5—1 (2—1). Au marcat: Farcaș (3), Cotroază, Precup, respectiv Judele. (**I. Ciortea**, coresp.)

A. S. CUGIR — ELECTRONICA OBOR BUCUREȘTI 1—1 (0—0). Autorii golurilor: Udroaica (min. 55) pentru Electronica Obor, Ion Gheorghe (min. 71) pentru A. S. Cugir. (**M. Vilceanu**, coresp.)

METROM BRAȘOV — POLITEHNICA GALAȚI 1—1 (1—1). Au înscris: Lazarovici pentru Metrom, Cojocaru pentru Politehnica. (**E. Bogdan**, coresp.)

ELECTROPUTERE CRAIOVA — METALUL HUNEDOARA 2—0 (0—0). Golurile au fost marcate de V. Matei (autogol) și Gh. Matei. (**Teodor Costin**, coresp.)

METALUL TR. SEVERIN — C.F.R. CARANSEBEȘ 6—0 (2—0). Au înscris: Gal (2) și Gușe. (**Gh. Manaiu**, coresp.)

S. N. OLTENIȚA — OLIMPIA GIURGIU 5—2 (3—1). Autorii golurilor: Eftimescu (min. 10), Nițu (min. 15 și 40), Stuparu (min. 60), Laurențiu (min. 75), respectiv Angelescu (min. 60 și 55). (**M. Voicu**, coresp.).

MODIFICĂRI ÎN REGULAMENTUL CAMPIONATULUI DE JUNIORI EDIȚIA 1967—1968

Pentru desfășurarea și încheierea în bune condițiuni a campionatului de juniori ediția 1967/1968, avînd în vedere noua organizare administrativ-teritorială a țării și ținînd seamă de opiniile exprimate de reprezentanții unor comisii județene, Biroul F.R.F. hotărăște următoarele:

1. În fostele regiuni Suceava, Dobrogea, București, Oltenia, Crișana și Mureș, în care s-a organizat direct un campionat regional, returul acestuia va păstra structura organizatorică și programul de desfășurare ale turului, fiind condus de Comisia județeană de fotbal din județele în care au funcționat fostele comisii regionale. Aceste regiuni vor califica pentru faza finală cîte o echipă.

2. Regiunile Galați, Ploiești, Hunedoara și Brașov, vor califica cîte două echipe după cum urmează:

— din fostele regiuni Galați și Hunedoara se vor califica echipele cîștigătoare ale celor două serii;

— de la fosta regiune Brașov se vor califica echipele care vor cîștiga jocurile de baraj dintre grupele Sibiu — Mediaș (la Mediaș) și Brașov — Sf. Gheorghe (la Sf. Gheorghe);

— din fosta regiune Ploiești se vor califica echipele care vor cîștiga jocurile de baraj dintre grupele Tîrgoviște — Cîmpina (la Tîrgoviște) și Ploiești — Buzău (la Buzău),

3. Din orașul București se vor califica primele patru echipe din prima categorie a campionatului orășenesc de juniori.

4. Campionatele de juniori din fosta regiune Iași se vor desfășura și vor fi conduse după cum urmează:

— comisia județeană Iași va conduce grupele Iași și Pașcani, iar comisia județeană Vaslui grupele Negrești, Vaslui, Huși și Bîrlad.

— echipele cîștigătoare din județul Iași și județul Vaslui se vor întîlni într-un joc de baraj la Vaslui pentru a califica o echipă în faza finală.

5. Campionatele de juniori din fosta regiune Bacău se vor desfășura și vor fi conduse după cum urmează:

— comisia județeană Neamț va conduce grupele Piatra Neamț și Roman, iar comisia județeană Bacău, grupele Bacău, Moinești și orașul Gheorghe Gheorghiu-Dej.

— echipa cîștigătoare din județul Neamț și din județul Bacău se vor întîlni într-un joc de baraj la Piatra Neamț pentru a califica o echipă în faza finală.

6. Campionatele de juniori din fosta regiune Argeș se vor desfășura și vor fi conduse după cum urmează:

— comisia județeană Argeș va conduce grupele Pitești și Cîmpulung și va califica o echipă pentru faza finală;

— comisia județeană Vîlcea va conduce grupa din Rîmnicu-Vîlcea iar comisia județeană Olt va conduce grupa județeană din Slatina;

— Echipele cîștigătoare ale grupelor Rîmnicu-Vîlcea și Slatina se vor întîlni într-un joc de baraj la Slatina pentru a califica o echipă pentru faza finală.

7. Campionatele din fosta regiune Banat se vor desfășura și vor fi conduse după cum urmează:

— comisia județeană Arad va conduce cele două grupe din orașul Arad și va califica pentru faza finală o echipă;

— comisia județeană Caraș Severin va conduce grupele Reșița, Caransebeș și Orșova și va califica o echipă pentru faza finală;

— comisia județeană Timiș va conduce grupele Timișoara, oraș Timișoara, raion Deta și Lugoj și va califica o echipă pentru faza finală.

8. Campionatele din fosta regiune Cluj vor fi organizate și conduse după cum urmează:

— comisia județeană Cluj va conduce: grupa din orașul Cluj care va califica o echipă pentru faza finală; grupele Dej, Gherla și Turda care vor califica o echipă pentru faza finală și grupa Huedin a cărei cîștigătoare va disputa un joc de baraj la Zalău cu cîștigătoarea grupei Zalău pentru calificarea unei echipe în faza finală;

— comisia județeană Sălaj va conduce grupa Zalău al cărei cîștigător va susține un joc de baraj la Zalău cu cîștigătorul grupei Huedin pentru calificarea unei echipe în faza finală;

— comisia județeană Bistrița Năsăud va conduce grupele Bistrița și Năsăud și va califica în faza finală o echipă; grupele din Alud și Cîmpeni vor fi conduse de comisia județeană Alba și vor califica o echipă în faza finală.

9. Campionatele fostei regiuni Maramureș se vor organiza și vor fi conduse după cum urmează:

— comisia județeană Maramureș va conduce grupele Baia Mare, Sighet și Vișeu și va califica în faza finală o echipă.

— comisia județeană Satu Mare va conduce grupa Satu Mare și va califica, în faza finală, o echipă.

10. Faza finală a campionatului va începe cu cele 32 de echipe calificate, la data de 29 mai 1968; barajele interjudețene pentru calificarea în faza finală se vor disputa la data de 19 mai 1968 în organizarea comisiilor respective, iar echipele se vor deplasa pe cont propriu.

Jocurile dintre grupele județene trebuie terminate pînă la 12 mai 1968.

11. Faza finală se va desfășura după următorul program:

1. Suceava-Iași (Vaslui), la Pașcani; 2. Bacău (Neamț)-Galați I, la Tecuci; 3. Galați II-București II, la Buzău; 4. Ploiești I-București IV, la Cîmpina; 5. Pitești (C. Lung)-București III, la Tîrgoviște; 6. București II-Ilfov-Dobrogea, la Slobozia; 7. Rm. Vîlcea (Slatina)-București I, la Ștefănești; 8. Oltenia-Hunedoara I, la Tg. Jiu; 9. Alud (Cîmpeni)-Sibiu (Mediaș), la Alba Iulia; 10. Hunedoara II-Arad, la Lugoj; 11. Reșița (Caransebeș, Orșova)-Timișoara oraș (Timișoara raion, Deta, Lugoj), la Caransebeș; 12. Satu Mare-Crișana, la Marghita; 13. Baia Mare (Vișeu, Sighet)-Cluj, la Dej; 14. Dej (Gherla, Turda)-Zalău (Huedin), la Cluj; 15. Bistrița (Năsăud)-Mureș, la Reghin; 16. Brașov (Sf. Gheorghe)-Ploiești II, la Cîmpina.

În cazul jocurilor nedecise după timpul regulamentar se vor executa cîte 5 lovituri de la 11 metri, de către 5 jucători din fiecare echipă, alternativ la aceeași poartă, prin tragere la sorți, stabilindu-se echipa care va începe executarea loviturilor.

Dacă egalitatea se menține, se vor executa în continuare în aceeași ordine, lovituri de la 11 metri, pînă cînd una din echipe va realiza la același număr de lovituri (una de fiecare echipă) un avantaj de un gol.

12. Cîștigătorii jocurilor din 29 mai 1968 se împart în patru grupe după cum urmează:

Grupa I 1. 2. 3. 4. la Piatra Neamț.

Grupa a II-a 5. 6. 7. 8 la Rm. Vîlcea.

Grupa a III-a 9. 10. 11 și 16 la Cîmpia Turzii.

Grupa a IV-a 12. 13. 14. 15 la Sighișoara.

Prin tragere la sorți se vor stabili perechile care se vor întîlni la 13 iunie 1968. Echipele cîștigătoare vor juca între ele la 16 iunie 1968 pentru desemnarea cîștigătoarei de grupă, iar cele rămase vor părăsi localitatea în seara zilei de 13 iunie 1968.

13. Cele patru echipe cîștigătoare de grupă vor disputa, la București, semifinalele campionatului la data de 20 iunie 1968; (perechile vor fi desemnate prin tragere la sorți).

Echipele cîștigătoare vor disputa finala campionatului, iar echipele învinse se vor întîlni pentru atribuirea locurilor 3 și 4.

Sistemul competițional 1968—1969 va fi stabilit pînă la data de 1 aprilie 1968.

PRONOSPORT

Numai astăzi vă mai puteți depune buletinele pentru concursul Pronoexpres de mîine la care puteți obține premii mari pînă la 200.000 lei (cu o singură variantă).

Nu lăsați pentru ultima oră cumpărarea biletelor.

Tragerea concursului Pronoexpres de mîine va avea loc la București în sala clubului „Adesgo" din Calea Șerban Vodă nr. 209 cu începere de la ora 18.

Jucați la concursul Pronoexpres de mîine!

REZULTATELE TRIERII PROVIZORII A CONCURSULUI PRONOSPORT NR. 9 DIN 3 MARTIE 1968

Categoria I: 18 variante cu 12 rezultate. Categoria a II-a: 837,5 variante cu 11 rezultate. Categoria a III-a: 2795 variante cu 10 rezultate.

File din JURNALUL IOLANDEI BALAȘ

I

Vă mărturisesc că mi-e greu să-mi comprim jurnalul. Am scris mult. Scriu de 20 de ani. Pe caiete de toate felurile. Am adunat poze, cît pentru 20 de albume. Am strîns tăieturi din ziare, cît pentru 30 de rafturi. Și, mai ales, mi-am ascuns bine amintirile.

Îmi dau seama că filele jurnalului meu nu sînt prea captivante. Viața unui atlet se petrece foarte mult departe de privirile spectatorilor. Fotbalistul are de partea sa stadionul plin, ovațiile la tot pasul și, în special, nenumăratele bucurii ale golului. (Am citit că Ozon a avut 157 asemenea bucurii numai în campionat). Noi, atleții, în schimb, sîntem, aproape întotdeauna, foarte departe de cele cîteva sute de „fanatici" calmi ai unui stadion în general pustiu. Și nu știu cum aș putea să înviorez aceste rînduri care încearcă să înfățișeze niște frămîntări sufletești foarte greu de urmărit.

Uneori îi invidiez pe campionii jocurilor sportive. La ei totul fierbe, totul se declanșează. Eu, însă, și toți cei care se hotărăsc să se ia la întrecere cu acest uriaș cu inimă de piatră care e ștacheta, noi, deci, nu prea avem ce spune. Și-atunci? Cum aș putea să-l plictisesc pe cititor descriind momentele cînd plouă mărunt, și tu stai sub o pătură din care ies aburi, și-ți feresti mușchii care ard, și ștacheta lucește, rece, ca o barieră înghețată, și zgura se înnegrește, și gluga de nylon a arbitrului flutură obsedant și sapa grea potrivește nisipul ca un cuțit scrijelind o farfurie?...

ȘI TOTUȘI AM SA ÎNCERC...

...o scurtă autobiografie.

M-am născut la Timișoara, la 12 decembrie 1936. Prietenul meu Romică Vilara n-a scăpat prilejul să scrie mai tîrziu că era firesc să mă fi născut într-un an olimpic și mai ales în „anul Owens". (Hai să-l iert pentru aceste asociații temerare).

Așadar, îmi pare rău, dar nu-mi aduc aminte nimic despre Olimpiada de la Berlin: aveam doar cîteva luni. În schimb îmi amintesc că am sărit **prima oară** la cinci ani, dar nu peste ștacheță, ci pe... fereastră, cu o veritabilă aterizare de ventrală, sau, mai bine zis, cu fața într-o glastră... Într-o glastră care mi-a prelungit binișor colțul buzelor.

Am început să fac sport fără să știu, ca toți copiii, sau, dacă vreți ca domnul Jourdain. Ce fel de sport? Cel mai răspîndit sport din lume. Un sport mai iubit decît fotbalul. Ați ghicit. (E și firesc). L-ați practicat și dumneavoastră. E **„De-a v-ați ascunselea"**. Sportul tuturor copiilor din ultimii zece mii de ani...

Un sport complex, cu alergări, cu sărituri **fără** și **cu** obstacole, plus placajele de rugby...

Primul meu spectator a fost o mare campioană de atletism — Luiza Ernst. Locuiam în aceeași curte. Încă din primele zile am simțit că Luiza mă privește, și așa am început să alerg mai repede și să „ies" mai bine din placaj. Pentru că așa sînt copiii. Le place să fie priviți. De multe ori, cînd trec prin fața unei școli și mă opresc un pic, aud cîte o fetiță care încearcă să sară: „Tanti, vă uitați și la mine?" Și-atunci rămîn minute în șir, deoarece știu ce-nseamnă asta pentru un copil.

LA CINEMATOGRAFUL „LUIZA"

Cea mai frumoasă amintire a copilăriei mele „atletice" e seara cînd Luiza m-a chemat la ea acasă, „să vedem un film". Era prin '48. Primăvara. Luiza a făcut întuneric în cameră. Apoi au venit prietenii ei. Nu știam cine sînt. Toți tăceau. A început filmul. Îl țin minte și astăzi: filmul Balcaniadei de atletism din 1946, și încă unul, mic... Cînd am văzut-o sărind pe Luiza, am scos un strigăt de uimire. Nu-mi venea să cred că „doamna Luiza", pe care o vedeam în fiecare zi, pe scară, cu cartofi și cu roșii în plasă, e un fel de zînă care știe să zboare. Cînd s-a aprins lumina, uimirea mea n-a mai cunoscut margini. În cameră era și uriașul care aruncase discul, în filmul cel mic, și tînărul blond care sărise mult mai sus decît Luiza. Văzîndu-mă speriată, Luiza m-a luat de mînă și m-a adus în fața lor. Erau Mihai Raica și Ion Soeter. Eu am spus că mă cheamă Ioli, iar Luiza a adăugat că știu să alerg foarte bine și să sar foarte frumos. Apoi, un atlet din film a aprins o țigară. Nu mi-a venit să cred că fumează. Avusesem impresia că e un împărat roman din cartea de istorie.

Am mai rămas cîteva minute. M-am uitat la cupele din dulapuri... La medalii... Luiza vorbea cu prietenii ei. Despre minute și secunde... Mi-am închipuit că e vorba de cel care alergase în film, dar pe care nu-l cunoșteam. Știu că eram puțin zăpăcită. Filmul... Prietenii Luizei... Gîndul că am stat lîngă ei... Cupele și medaliile. Toate astea mi se păreau nu tocmai adevărate... Am plecat pe furiș și am adormit foarte tîrziu...

CEASUL DEȘTEPTATOR

A doua zi, de dimineață, am luat ceasul deșteptător de pe măsuță și l-am adus în curte. L-am potrivit la „fix 12", l-am așezat la umbră și am început să alerg, pe trotuar, spre Dragalina. Cînd am ajuns înapoi, trecuseră 8 minute și vreo 40 de secunde. După masă am făcut la fel. Și am „scos" încă douăzeci de secunde. Apoi am luat o sfoară de lînă din casă, am legat-o de copac, am adus centimetrul de croitorie al mamei. Am măsurat „ștacheta" și am sărit. Și am mai încercat o dată. Și încă o dată. Pînă ce sfoara s-a rupt. Atunci m-am auzit strigată: „Io-li!..." Era Luiza, care mă privea de la fereastra „cinematografului". M-am apropiat de ea. **„Ioli, mîine mergi cu mine la stadion, la Electrica..."** Și nici n-a așteptat răspunsul...

A doua zi am pornit spre Electrica. Luiza mi-a dat o pereche de pantofi cu cuie. Erau 39. Cu patru numere mai mari. Dar ce importanță avea asta? Mi-a mai dat și un tricou negru, vechi, cu „E" pe piept. Acesta avea să fie echipamentul primei mele fotografii de atletă.

Pînă la „Electrica" am făcut o oră. Sau, cel puțin, așa mi s-a părut. Astăzi, din Iosefin și

Primul tricou primit în dar de la Luiza Ernst

pînă în Fabric n-aș face mai mult decît 20 de minute. Și tot cu tramvaiul.

Pe stadion i-am reîntîlnit pe oaspeții Luizei. O voce de copil m-a poreclit imediat: „păianjenul". Eram tare slabă.

Irina Pusch, aruncătoarea de greutate, m-a ridicat în podul palmei, fără nici un efort.

Antrenamentul nu începuse. Toți erau adunați roată, ca în jurul unui foc de tabără... Am avut senzația că mă aflu în mijlocul unei familii...

(Va urma)

Actualitatea internațională

Elevul și profesorul... Rita Schmidt stînd de vorbă cu antrenorul ei, Günter Lein

Revelația concursurilor atletice de sală

RITA SCHMIDT — 1,85 m LA ÎNĂLȚIME

Februarie 1968... Rita Schmidt obține — în serie — rezultate remarcabile la săritura în înălțime: 1,82 m la Leningrad, 1,78 m la Tallin, 1,83 m la Riga, 1,84 m și 1,85 la Berlin! Acest palmares deosebit de valoros a fost obținut în mai puțin de trei săptămîni! Și nu este exclus ca tînăra atletă din R. D. Germană să-și îmbunătățească, în continuare, rezultatele în concursurile de sală.

Cine este Rita Schmidt? Pe tabelul celor mai bune performere din R. D. Germană la săritura în înălțime numele ei figurează doar de doi ani. În acest timp, însă, ea, și-a corectat neîncetat recordurile personale: de la 1,51 la 1,85 m! Deci, un progres de 34 de centimetri.

Blondă, cu ochi albaștri, elevă a unui liceu din Leipzig, Rita Schmidt s-a afirmat pe plan internațional abia anul trecut. Îndrumată de antrenorul federal Günter Lein (fostul campion și recordman al R. D. Germane la săritura în înălțime), Rita și-a îmbunătățit necontenit tehnica. În 1967 a trecut de două ori ștacheta înălțată la 1,73 m. Primul succes remarcabil l-a dobîndit la Berlin, cînd printre învinsele sale s-a numărat și atleta sovietică Okorokova, care deținea un rezultat de 1,82 m. În semifinalele „Cupei Europei", desfășurate la Dresda, Rita Schmidt a sărit 1,76 m — cel mai mare succes al ei de anul trecut. Rezultatele și constanța performanțelor o consacră: în august face parte din selecționata Europei, iar în finala „Cupei Europei" ocupă locul al doilea. Apoi, în octombrie, la Budapesta, încearcă doborîrea recordului, dar din trei încercări nu reușește să treacă ștacheta la 1,77 m. Rita Schmidt are o detentă de-a dreptul uluitoare. De altfel, fără această calitate esențială nu s-ar explica rezultatul de 1,85 m realizat nu de mult, cu 11 cm peste înălțimea ei, de 1,74. Retușînd unele lipsuri de tehnică, sesizate anul trecut (bătaia prea aproape de ștachetă și poziția defectuoasă a corpului în timpul înălțării), Rita a reușit în acest început de sezon performanțe simțitor îmbunătățite.

Antrenorii declară că recordmana R. D. Germane are remarcabile calități moral-volitive: nu are emoții în timpul concursurilor, privește cu mult calm fiecare participare în întrecerile internaționale, fiecare evoluție a ei. Dovezile sînt concludente: în repetate rînduri a reușit să treacă ștacheta din a treia încercare. Este, cum se zice, tipul „omului de concurs"!

Și încă un amănunt prețios: știți ce vîrstă are această talentată atletă? În octombrie, adică în timpul Olimpiadei din Mexic — unde va fi cu siguranță, prezentă și candidată la titlu — Rita Schmidt va împlini 18 ani!

Primele impresii de la Bremen

Participarea din acest an a grupului de înotători români la „Marele Festival nautic de la Bremen" s-a încheiat doar cu un succes parțial. Într-o companie extrem de valoroasă, **Anca Andrei** (la ambele probe) și **A. Șoptereanu** (100 m bras) s-au clasat în primele șase locuri, ceea ce pentru posibilitățile modeste ale natației românești reprezintă destul de mult. Totuși, comportarea în ansamblu a sportivilor noștri nu satisface, și de aceea am solicitat telefonic antrenorului R. Drăgușanu unele explicații.

„Concursul din acest an a fost extrem de puternic — ne-a declarat prof. Drăgușanu. Sînt mulțumit de comportarea ANCĂI ANDREI, care la 200 m (locul 5 cu 2:33,9 — nou record de junioare), dar mai ales în cursa de 100 m spate a fost dezavantajată de seria mai slabă în care a concurat. Același lucru îl pot afirma și despre COSTA, în cursa de 100 m (unde el este specialist); concurenții mai slabi, alături de care a concurat, nu l-au stimulat pentru a obține un rezultat mai bun. La 200 m, fizicul îl dezavantajează mult în piscinele de 25 metri, unde el pierde teren prețios în fața unor adversari cu o constituție mai robustă. ȘOPTEREANU a „mers" aproape de cel mai bun timp al său (68,7) la „sută", fiind depășit doar de sovietici și de italianul Sacchi. Pentru 200 m el nu a făcut un antrenament corespunzător. Cît privește pe CRISTINA BALABAN, nu există nici o scuză: cred că am greșit ceva în antrenamentul ei din această perioadă!"

PRAGA: SPRE MADRID — VIA ROMA

Poate niciodată o echipă cehoslovacă nu a privit o partidă cu atîta seriozitate, ca Sparta Praga, care întîlnește miercuri seara la Madrid renumita formație Real, în cadrul primei manșe a sferturilor de finală ale „C.C.E.". În timpul iernii europene, o serie de fotbaliști de la Sparta au făcut parte din diferite selecționate cehoslovace care au efectuat turnee în America Latină (Kramerius, Kvasnak, Pospicnal, Jurkanin etc.). Apoi, jucătorii echipei Sparta s-au îmbarcat în avion cu destinația... Roma. Timp de aproape 10 zile, campionii Cehoslovaciei s-au antrenat în Italia și au susținut două meciuri amicale. Primul, în compania formației districtuale Grosetto pe care au învins-o cu 13—1, și al doilea cu Lazio pe care au întrecut-o cu 1—0. La acest meci a asistat și antrenorul Realului, Miguel Munoz, venit special de la Madrid să-și vadă viitorii adversari.

Veteranul echipei Real Madrid și al reprezentativei Spaniei, este Francesco Gento (35 ani) care a fost selecționat de 42 de ori în echipa națională

Real deține o formă excelentă. De altfel, conduce în campionatul Spaniei, avînd 32 p.

Sîmbătă, Real a dispus în deplasare de Betis Sevilla cu 2—1. Un motiv în plus ca antrenorul Jezek și elevii săi să privească cu seriozitate meciul de pe stadionul Bernabeu. **„Știu că ne așteaptă un meci deosebit de dificil** — a spus Jezek — **dar băieții mei vor face tot posibilul pentru a obține un rezultat onorabil. Chiar o înfrîngere la limită nu ne risipește speranțele calificării".**

Jan SOKOL

BUDAPESTA: BENFICA SAU VASAS?

În ediția trecută a „C.C.E.", Vasas Budapesta, avînd pe Inter ca adversară în „optimi", n-a putut obține calificarea în „sferturi". Acum Vasas s-a calificat printre ultimele 8 formații rămase în competiție și bate la ușa semifinalelor. Va reuși echipa lui Farkas acest lucru în fața redutabilului unsprezece din Lisabona, Benfica?

Ambele echipe sînt în prezent într-o formă excelentă. Vasas s-a comportat bine în turneul octogonal de la Santiago, iar în campionat a debutat sîmbătă cu o victorie categorică (6—1 cu Szekesfeherhvar). Metalurgiștii întîmpină însă o dificultate: conform regulamentului „C.C.E." nu pot fi folosiți jucătorii legitimați în acest an (în Ungaria campionatul se dispută după sistemul tur-retur în același an). Este vorba de doi jucători: Menczel și Makrai. În plus, Molnar și Radics — accidentați — nu vor juca. Benfica — învingătoare sîmbătă cu 7—0 în campionat — a sosit luni după-amiază la Budapesta, cu un efectiv complet condus de noii antrenori, Fabrito și Costa Perreira. Acesta din urmă este fostul portar care a abandonat fotbalul, devenind antrenor secund. Costa Perreira afirma că Benfica va cîștiga în acest an și campionatul țării și „Cupa campionilor europeni".

Kovacs este unul dintre cei mai tineri jucători ai echipei Vasas, promovat din formația de juniori

Meciul Vasas — Benfica are loc miercuri seara, pe „Nepstadion", și va fi condus de Tscheuscher (R.F.G.).

Katalin RUSZKAI

CORESPONDENȚE SPECIALE

• CAMPIONATE • CAMPIONATE •

BULGARIA: A fost reluat returul

SOFIA (**de la corespondentul nostru**). Duminică a început returul campionatului la fotbal al Bulgariei. Campioana de toamnă, Lokomotiv Sofia a suferit o grea înfrîngere la Stara Zagora, unde a fost întrecută de Beroe cu 3—0, cedînd primul loc în clasament formației militare ȚSKA „Cerveno Zname", învingătoare cu 2—0 pe teren propriu în fața echipei Cerno More Varna. Scorul etapei a fost stabilit la Vrața, unde Botev a surclasat pe Sliven, cu 4—0. Fără Asparuhov, Levski a terminat la egalitate: 1—1 la Pernik cu Minior. Alte rezultate — Slavia — Spartak Plevna 3—2, Trakia—Lokomotiv Plovdiv 2—1, Beroe Burgas—Marița 1—1, Spartak Sofia—Dobrudjea 2—1. În clasament conduc ȚSKA și Levski cu cîte 26 p urmate de Lokomotiv (Sofia) — 25 p, Minior 19 p, Trakia 17 p, Botev Vrața, Spartak (Sofia), Beroe și Botev Burgas cu cîte 16 p etc.

Toma HRISTOV

FRANȚA: Rouen — St. Etienne 3—0!

În etapa de duminică a campionatului francez, liderul clasamentului, St. Etienne, a fost învins cu 3—0 de echipa Rouen. Alte rezultate: Sochaux — Sedan 3—0; Nice — Nantes 5—1; Ajaccio — Red Star 0—0; Rennes — Strasbourg 2—1; Angers — Metz 0—0; Lille — Monaco 0—1; Valenciennes — Bordeaux 2—0; Aix — Lens 2—2; Lyon — Marseille 3—2. În clasament continuă să conducă St. Etienne cu 38 de puncte (din 26 meciuri), urmată de Sochaux 30 puncte (din 26 jocuri), Valenciennes 29 puncte (din 24 meciuri) etc.

BELGIA: Anderlecht în frunte

Rezultate înregistrate în etapa a 21-a a campionatului belgian: F. C. Malines — Daring 3—1; Lierse — Anderlecht 2—4; Beringen — Beveren 2—0; F. C. Liege — Standard 1—1; Racing White — Charleroi 0—1; Waregem — Trond 2—1. În clasament primul loc este deținut de formația Anderlecht cu 33 de puncte.

AUSTRIA: Rapid a cîștigat în deplasare

În campionatul austriac de fotbal, după 15 etape, pe primul loc se află formația Rapid Viena cu 26 de puncte, urmată de Austria Viena 23 puncte, Wacker Innsbruck 21 puncte etc. În etapa a 15-a, Rapid a jucat în deplasare cu echipa Austria Salzburg pe care a învins-o cu 2—1. Alte rezultate: Wiener Sport Club — Vienna 2—4; F. C. Austria — Bregenz 1—0; Wacker Innsbruck — Eisenstadt 2—1.

ELVEȚIA: Grasshoppers pe primul loc

În campionatul Elveției pe primul loc se află după 14 etape, Grasshoppers Zürich cu 22 puncte urmată de Lugano 20 puncte și Basel cu 19 puncte. În etapa de duminică Grasshoppers a terminat la egalitate: 1—1 cu Lugano.

MEXIC — U.R.S.S. 0—0

La Ciudad de Mexico, în prezența a 85 000 de spectatori s-a desfășurat meciul amical dintre selecționatele Mexicului și U.R.S.S. Întîlnirea s-a încheiat cu un rezultat de egalitate: 0—0.

Impetuosul atacant central Mraz de la Sparta Praga în luptă cu doi adversari. (Fază din meciul Sparta Praga — Skeid Oslo, desfășurat în primul tur al „C.C.E.")

Cum a devenit australianul Rose campion mondial de box

După cum s-a anunțat, recent s-a disputat la Tokio meciul de box contînd pentru titlul mondial la categoria cocoș, între deținătorul centurii, japonezul Harada, și australianul Lionel Rose. Rezultatul întîlnirii a constituit o mare surpriză, victoria revenind la puncte, după 15 reprize, sportivului australian. Să amintim, totuși, că Rose este cel de-al doilea campion mondial pe care îl dă țara cangurilor. Cu 16 ani în urmă, Jimmy Carrathers a cucerit titlul mondial, de asemenea la categoria cocoș. Rose este totodată cel de-al doilea băștinaș australian care reușește să pătrundă în elita boxului profesionist, după Albert Namatjira.

Cel mai mare dintre cei nouă copii ai unui fost boxer de valoare medie (decedat în urmă cu șase ani), Rose are 24 de ani și este campionul Australiei la categoria cocoș. Înainte de a-l fi întîlnit pe Harada, World Boxing Association l-a clasat pe locul șase pe lista celor mai buni boxeri ai categoriei.

BILL GAINES ESTE OPTIMIST

S-a afirmat despre sprinterul american de culoare Bill Gaines că ar putea cîștiga o medalie de aur dacă Jocurile Olimpice de vară s-ar desfășura în sală, pe distanțe scurte. În ceea ce-l privește, Gaines nu acordă o atenție deosebită unor astfel de afirmații. „De ce nu aș putea cîștiga și în aer liber?" răspunde el.

Motivul, potrivit specialiștilor, ar rezida în faptul că sportivul american este prea scund. Deși posedă un start excepțional, se arată că alergarea lui Gaines este, din cauza înălțimii sale relativ reduse, lipsită de rezistență pe ultima parte. Avînd 1,67 m înălțime și aproximativ 65 kg, se poate într-adevăr cu greu afirma că el este construit în stilul clasic al sprinterilor americani.

„Discuția aceasta legată de înălțime este pur teoretică, arată Gaines. Nu este nici un motiv să nu poți deveni un alergător mare dacă ești scund. Gîndiți-vă la Ira Murchison, care a deținut recordul mondial la 100 m și a cîștigat și o medalie olimpică de aur, deși măsura cu 11 cm mai puțin decît mine. Deci, el a reușit. De ce atunci nu aș putea face și eu acest lucru? Am alergat deja de 7 ori 9,3 sec. pe 100 yarzi, deși nu am atins încă forma mea maximă".

În vîrstă de 19 ani, Bill Gaines consideră că trebuie să mai treacă cinci ani pînă va reuși să atingă culmea carierei sale sportive.

Intensitatea pregătirii sale, lucru straniu la prima vedere, nu este deosebită: se antrenează de cinci ori pe săptămînă, cîte două ore. Dar el acordă o atenție esențială aspectului calitativ al antrenamentului.

Speranța sa cea mai mare este de a fi selecționat în echipa olimpică a S.U.A. și de a cîștiga o medalie de aur la Ciudad de Mexico.

MERIDIANE

Meciul de la Tokio a constituit un aranjament de ultimă oră, după ce întîlnirea programată inițial între Harada și șalangerul său, mexicanul Jesus Pimental, a fost contramandată. S-a afirmat fără echivoc că Rose a fost ales deoarece părea să fie un adversar ușor pentru sportivul japonez.

Harada a început în stilul său agresiv cel de-al șaselea meci în care și-a pus în joc titlul. Rose a lăsat însă să se vadă că are răspunsul potrivit pentru fiecare din acțiunile adversarului său. El a practicat un box tehnic, reușind să eschiveze de fiecare dată swing-urile dure ale lui Harada și contraatacînd cu directe de stînga precise. Australianul a cîștigat clar primele două reprize. În cele următoare, boxerul japonez a reușit să echilibreze parțial situația. În repriza a opta, însă, Rose îi sparge arcada cu o directă de stînga, iar în a noua, în urma unei lovituri puternice, de asemenea la figură, Harada face cunoștință cu podeaua și este numărat pînă la opt. În ultimele patru reprize, Rose a practicat același box metodic, sigur, dominîndu-și clar adversarul, astfel încît cei trei arbitri japonezi, precum și cel neutru, i-au acordat cu toții victoria.

În urma meciului de la Tokio, revista americană de specialitate „Ring Magazine" a publicat următorul clasament al celor mai buni boxeri profesioniști din lume la categoria cocoș:

LIONEL ROSE — campion mondial. 1. Jesus Pimental (Mexic); 2. Harada (Japonia); 3. Tajeo Sakurai (Japonia); 4. Vernando Caraballo (Columbia); 5. Rollie Penaroya (Filipine) 6. Eigo Takagi (Japonia); 7. Salvatore Burruni (Italia); 8. Angel Sanchez (Ecuador); 9. Franco Zurlo (Italia); 10. Alan Rudkin (Marea Britanie).

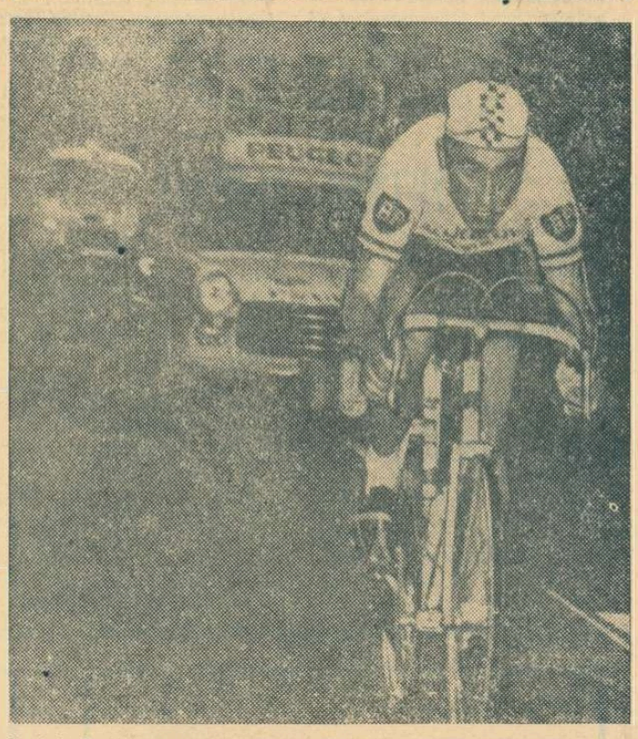

Cîștigînd Turul ciclist al Sardiniei, rutierul belgian Eddi Merckx și-a înscris în palmares prima sa victorie din 1968

telex — radio — telefon

În concursul de atletism desfășurat în sală la Stuttgart, Sauer (R.F.G.) a realizat în proba de triplu-salt 16,77 m (cea mai bună performanță mondială pe teren acoperit). Pînă în prezent cel mai bun rezultat era deținut de Art Walker (S.U.A.) cu 16,70 m. Proba de 200 m a fost cîștigată de Berndt Iacob (R.F.G.) cronometrat cu 21,6 (cea mai bună performanță mondială de sală).

■

În „Triunghiularul" de șah de la Los Angeles, contînd ca baraj pentru campionatul mondial, Hort (Cehoslovacia) și Reshevsky (S.U.A.) au întrerupt la mutarea a 41-a. În fruntea clasamentului se află Stein (U.R.S.S.) care are o jumătate de punct avantaj față de Reshevsky.

■

Biroul comitetului executiv al uniunii europene de box a desemnat ca șalanger la titlul european al greilor pe englezul Henry Cooper. Deținătorul centurii este vest-germanul Karl Mildenberger. Cei doi pugiliști urmează să cadă de acord asupra datei întîlnirii pînă la 27 aprilie.

■

Cu prilejul concursului internațional de patinaj viteză desfășurat la Stockholm, suedezul Jonny Hoeglin a cîștigat proba de 1500 m în 2:09,1. Campionul olimpic a terminat învingător și în proba de 5000 m cu rezultatul de 7:45.

■

Concursul internațional feminin de patinaj viteză de la Inzell a revenit olandezei Stien Kaiser care a totalizat 189,100 puncte. Ea a fost urmată în clasament de Kaija Mustonen (Finlanda) — 190,367 și Ans Schut (Olanda) 193 puncte. La masculin pe primul loc a terminat Cornelius Verkerk (Olanda) cu 174,113 puncte.

■

La San Jose (California), multiplul recordman mondial de sprint Tommie Smith, a parcurs distanța de 220 y în timpul de 20,2. Sprinterul american a beneficiat în această cursă de un vînt ajutător din spate. Proba de săritură cu prăjina a revenit sportivului grec Christos Papanicolau cu 5,02 m.

■

În campionatele de atletism ale statului Victoria (Australia) în proba de 3 mile a fost înregistrată o mare surpriză. Cunoscutul campion Ron Clarke a suferit prima sa înfrîngere după cinci ani pe această distanță în fața compatriotului său Tony Benson, cronometrat în 13:26. Clarke a terminat la o distanță de 15 m.

În localitatea Collingwood au început campionatele de schi ale Canadei. Proba feminină de slalom special a revenit campioanei olimpice de la Grenoble, Nancy Greene, care a realizat în cele două manșe timpul de 1:38,92. Pe locurile următoare s-au clasat Betsy Clifford — 1:41,68 și Stephanie Townsend — 1:49,48. Pîrtia a măsurat 610 m cu o diferență de nivel de 230 m. La masculin, pe primul loc s-a clasat Rod Hebron, cronometrat cu 1:33,86, urmat de Scott Henderson — 1:34,63 și Bob Swan — 1:35,18.

■

În cadrul campionatului unional de hochei pe gheață s-au disputat patru noi întîlniri. Formația TSKA Moscova a întrecut cu scorul de 4—2 (1—1, 2—0, 1—1) echipa Torpedo Gorki, iar Spartak Moscova a învins la scor 13—1 (5—0, 4—1, 4—0) pe Dinamo Kiev. Alte rezultate: Dinamo Moscova — Sibir Novosibirsk 5—1 (0—0, 3—0, 2—1); Himik Voskresensk — Aripile Sovietelor 5—2 (2—2; 1—0; 2—0).

■

Proba de dublu masculin din cadrul turneului internațional de tenis de la La Jolla (California) a fost cîștigată de cuplul american Stan Smith — Bob Lutz. În finală jucătorii americani au învins cu 7—5, 7—5, 6—4 perechea Roy Emerson (Australia) — Arthur Ashe (S.U.A.).

OLE ELEFFSAETER ÎNVINS...

HELSINKI, 4 — Proba de 50 km fond din cadrul Jocurilor de iarnă de la Lahti a fost cîștigată de sportivul suedez Assar Foennlung cronometrat cu timpul de 2h 45:01. El a fost urmat în clasament de compatrioții săi Per Erik Eriksson — 2h 45:30 și Melcher Risberg — 2h 45:49. Campionul olimpic de la Grenoble, Ole Eleffsaeter (Norvegia) s-a clasat pe locul patru 2h 47:11.

Proba de combinată nordică s-a încheiat cu victoria sovieticului Viaceslav Driaghin care a totalizat 434 de puncte. Locurile următoare au fost ocupate de Rauno Miettinen (Finlanda) — 419,37 puncte și Markus Svendsen (Norvegia) — 411,40 puncte.

...VLADIMIR BELOUSOV CONFIRMĂ

MOSCOVA, 4. — Confirmînd forma excelentă în care se află în acest sezon, sportivul sovietic Vladimir Belousov — campion olimpic la Grenoble — a cîștigat concursul internațional de sărituri cu schiurile de la trambulină desfășurat la Leningrad. Belousov a obținut un punctaj de 226,9 puncte, cele mai bune sărituri ale sale măsurînd 72 și respectiv 67,5 m. Pe locurile următoare s-au clasat Anatoli Joglanov — 225,1 puncte (73 și 68,5 m) și Evgheni Loghinov — 221 puncte (70 și 68 m).

Așa s-a dat startul în tradiționala competiție populară de schi „Vasa" organizată anual în Suedia. La capătul celor 80,500 km, din 8 400 concurenți cel mai rapid și rezistent s-a dovedit Janne Stefansson, care cîștigă pentru a patra oară trofeul

Foto: PRESSENS BILD

Tiparul: I. P. „Informația", str. Brezoianu 23—25.

40365

Redacția și administrația: str. Vasile Conta nr. 16, tel. 11.10.05, interurban 72 și 286. Telex: sportrom buc. 180.

PROLETARI DIN TOATE ȚĂRILE, UNIȚI-VĂ!

sportul

4 pagini 30 bani

Anul XXIV Nr. 114 (5548)

Miercuri 6 martie 1968

ZIAR AL CONSILIULUI NAȚIONAL PENTRU EDUCAȚIE FIZICĂ ȘI SPORT

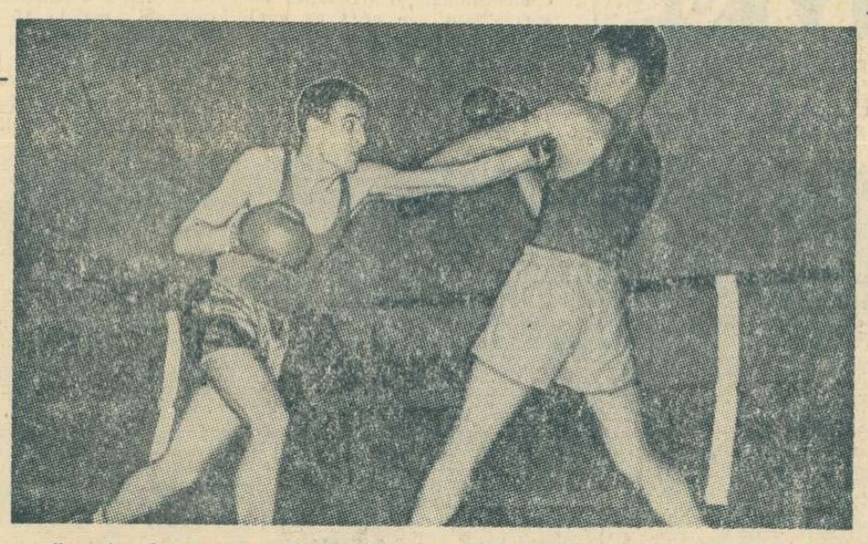

Campionul european Nicolae Gîju va evolua joi seara, la Cluj. Iată-l, în fotografie, plasînd o directă de stînga lui Ștefan Molnar

Foto: N. AUREL

„CENTURA SPORTUL"

Emoții și speranțe înaintea primului gong!

La Cluj, au început să sosească boxerii care se vor întrece în mult așteptata competiție dotată cu „Centura Sportul". Primii oaspeți care și-au făcut apariția, au fost componenții loturilor olimpic și republican, în frunte cu antrenorii Ion Popa și Șerbu Neacșu. Înainte de plecare — mărți la prînz — am avut prilejul să schimbăm cîteva păreri cu tînărul antrenor Șerbu.

„Nu numai pentru boxerii din lot, ne-a spus Șerbu, dar și pentru mine „Centura Sportul" constituie o piatră de încercare. Federația mi-a acordat încredere, chemîndu-mă să-l ajut pe maestrul Popa în pregătirea fruntașilor sportului nostru cu mănuși. Să fiu sincer, am emoții. De comportarea elevilor mei depinde, într-o bună măsură, și calificativul ce-l voi primi de aci înainte. Am muncit cu multă tragere de inimă pentru ca la Cluj, „olimpicii" să evolueze pe măsura pregătirii, a capacității. Cred că nu ne vor face de rușine, dar țin totuși să le atrag atenția că ceilalți pugiliști invitați de federație la această inedită confruntare vor lupta din răsputeri pentru a intra sau reintra în lotul olimpic".

Într-adevăr, este aproape sigur că la Cluj vom fi martorii unor dispute extrem de dîrze. Componenții loturilor sînt conștienți de faptul că vor avea o misiune cît se poate de dificilă. Cunoaștem însă că au luat... măsurile corespunzătoare. Nu sînt excluse — desigur — surprizele. Ne gîndim, de pildă, la faptul că valorosul pugilist constănțean Ion Dinu, care deocamdată nu este selecționat în lotul olimpic, s-a pregătit în ultimul timp cu mare ambiție pentru a reintra în plutonul boxerilor fruntași. De asemenea, Ion Pițu, Aurel Iliescu, Horst Stumpf, Petre Cîmpeanu, Constantin Buzuliuc pot oricînd — ținînd seama de forma sportivă remarcabilă pe care o dețin în prezent — să încurce unele socoteli. Sîntem convinși că „Centura Sportul" — trofeu transmisibil — îi va mobiliza pe boxeri în așa fel, încît întîlnirile de pe ringul Sălii sporturilor din Cluj vor oferi miilor de spectatori meciuri de bună calitate.

Desigur că participanții la turneu sînt curioși să afle cine sînt oficialii care vor conduce „ostilitățile". Colegiul central de arbitri a decis să apeleze, în mare măsură, la oficialii din provincie. Iată o hotărîre bună, menită să stimuleze activitatea acestora. Vor conduce arbitri cu experiență ca Ion Bogdan, Orban Orban (Tg. Mureș), Dulău, Chendreanu, Sacaci (Cluj), Mihelfi (Oradea), Boamfă, Pandelescu (Brașov) și Robert (București).

R. CĂLĂRAȘANU

Internaționalele de schi — evenimentul săptămînii

Un redactor al ziarului nostru s-a adresat secretarului Federației române de schi-bob, *Petre Focșeneanu*, solicitîndu-i amănunte privind campionatele noastre internaționale.

— *Pentru început, vă rugăm cîteva cuvinte despre istoricul internaționalelor.*

— Am ajuns la a 8-a ediție. Prima a avut loc în Bucegi, în anul 1957. Cu cîteva întreruperi, fortuite, ele au fost mereu în actualitate.

Din anul 1961, locul întrecerilor s-a mutat în Poiana Brașov. Tot în acel an am avut și prima participare mai selectă. *Leo Lacroix* a cîștigat atunci slalomul special și coborîrea, dar a trebuit să se recunoască învins la slalom uriaș în fața reprezentantului nostru *Gh. Bălan*. În 1963 — participare și mai aleasă: *Cristl Haas, H. Messner*. Anul 1964 a adus pe pîrtiile din Poiana Brașov elita schiului francez: *Jean-Claude Killy* și surorile *Goitschel*. În 1966, din nou *Leo Lacroix* și *Pierre Stamos*, care au reprezentat școala franceză de schi alpin.

— *Vă rugăm cîteva amănunte despre întrecerile de la sfîrșitul săptămînii.*

— În acest an natura a fost darnică cu schiorii. Zăpadă este din abundență, așa că se va disputa și proba de coborîre, pe apreciata pîrtie a Lupului. Despre concurenții străini nu pot spune decît că în luna martie majoritatea vedetelor și-au luat un binemeritat concediu. Elocvent este și faptul că la „Cupa Kandahar", în afara lui *Perillat*, nu au prea fost nume sonore. Francezii au anunțat totuși că-l vor trimite în România pe Augert, al 4-lea om al lor, plus campionul de juniori.

— *Cine vor fi reprezentanții noștri?*

— După campionatele naționale de săptămîna trecută, antrenorii *Ion Berindei* și *Ion Matei* au selecționat următorul lot: *C. Tăbăraș, Gh. Bălan, D. Cristea, Kurt Gohn, D. Munteanu, V. Brenci, Gh. Vulpe* și *M. Focșeneanu*. Ei vor face totul pentru obținerea victoriei.

— *Ce ne puteți spune despre slalomul în nocturnă de pe Clăbucet?*

— Pentru prima dată se va organiza la noi un concurs de slalom cu doi sportivi concomitent. Pe pîrtia din Predeal vor fi montate 2 trasee identice, paralele, cu cîte un fanion, iar schiorii se vor întrece pe perechi, calificîndu-se prin eliminare, pînă la finala de doi.

CAMPIONUL „ICARILOR"

Cu numărul 1 de start, pe locul 1 la încheierea probei: Anghel Biriș, campionul național de seniori la sărituri

Gh. Bălan unul dintre reprezentanții României la concursul internațional de la sfîrșitul săptămînii

Foto: A. NEAGU

VINERI LA CLUJ ȘI DUMINICĂ LA BUCUREȘTI

ROMÂNIA — ELVEȚIA LA HANDBAL

La mai puțin de o săptămînă după finalele „Cupei F.R.H.", amatorii de handbal din Cluj vor avea ocazia să ia din nou loc în tribunele Sălii sporturilor. Ei vor asista la cel de-al 89-lea meci al reprezentativei noastre, meci ce se va desfășura în compania echipei Elveției. Jocul va începe la ora 18,30 și va fi arbitrat de Jaako Tuoninen (Finlanda). Al doilea meci se va desfășura duminică în Capitală, în sala Floreasca (ora 19).

Lotul României este alcătuit din Negovan, Bogolea — Nica, Samungi, Costache II, Licu, Moldovan, Guneș, Spec, Paraschiv, Chicid, Coasă, Pop, Stențel și Horobăț. Penu și Gațu, avînd examene, lipsesc din lot. Antrenori: N. Nedef și E. Trofin.

În fotografie, Guneș, unul dintre realizatorii echipei noastre, într-o fază de atac în meciul cu Islanda

DATELE MECIURILOR

STEAUA — DYNAMO BERLIN

Steaua București și Dynamo Berlin au căzut de acord asupra datelor de desfășurare a meciurilor din semifinalele „C.C.E.": 16 martie la Berlin (arbitrează T. Janerstam — Suedia) și 24 martie la București (arbitrează Jack Rodil — Danemarca).

Atleți români la „europenele" de sală

Viorica Viscopoleanu

La sfîrșitul săptămînii se vor desfășura la Madrid întrecerile celei de a III-a ediții a „europenelor" de atletism pe teren acoperit. La startul acestei importante competiții vor fi prezenți o serie dintre cei mai buni atleți de pe continent. Țara noastră va fi reprezentată de un lot de șase sportivi: **Virginia Bonci** — înălțime, **Valeria Bufanu** — 50 mg, **Viorica Viscopoleanu** — lungime, **Șerban Ciochină** — triplu, **Dan Hidișoanu** — 50 mg și **Șerban Ioan** — înălțime.

Însemnări

POVESTE DOAR PARȚIAL IMAGINARĂ

Aplecat asupra caietului de teză, premiantul clasei, Mihai... să zicem B., scrie de zor. Din cînd în cînd se oprește, fixează cîteva secunde un punct imaginar deasupra tablei, culege parcă de-acolo o idee, apoi stiloul își reia cursa rapidă pe culoarele pistei de hîrtie. În sfîrșit, pune punct, închide caietul și așteaptă liniștit în bancă să i se ridice teza. Din nou a fost cel dintîi. Asupra valorii lucrării, profesorul nu are nici o îndoială: îi va pune, cu siguranță, încă un „10". Doar Mihai este cel mai bun matematician al întregii școli!

Pe fața elevului, destinsă acum, se citește cu ușurință satisfacția muncii împlinite.

★

După ce clopoțelul sună de ieșire și toate tezele au fost adunate, elevii își iau servietele și pornesc grupuri-grupuri, împărtășindu-și unul altuia modul de rezolvare a problemelor. Mai tîrziu se despart, fiecare pornind în drumul său...

Să-l urmărim puțin pe premiantul nostru. După ce a străbătut cîteva străzi Mihai zăbovește o clipă în fața unei case cu două etaje, apoi urcă treptele și deschide hotărît ușa masivă, deasupra căreia se află firma: POLICLINICĂ. După ce se informează unde este camera respectivă, se îndreaptă spre serviciul de Cultură Fizică Medicală.

Pe recomandația dată de medicul școlii, pe care acum o scoate din buzunar, diagnosticul e destul de inteligibil: cifoscolioză.

★

Mereu aplecat asupra cărților și caietelor, Mihai a reușit să acumuleze, în această poziție, bogate cunoștințe de cultură generală, cucerind simpatia tuturor profesorilor din corpul didactic. Dar, tot în această poziție, el a mai obținut ceva, de fel plăcut: devieri ale coloanei vertebrale, atît în planul sagital, cît și în cel longitudinal. Prin îndelungată repetare, atitudinea cifo-scoliotică s-a transformat în defecțiunea observată de medic.

La 18 ani nu e încă prea tîrziu; prin gimnastică medicală coloana va putea fi îndreptată! Dar, de ce a fost nevoie să se ajungă pînă aici?

★

Constantin B., un apreciat inginer, dorea din toată inima — (cîți părinți, nu vor același lucru?) — ca fiul său să ajungă „cineva", o personalitate. Era convins că, pentru aceasta Mihai trebuie să învețe foarte mult și foarte, foarte bine, drept oglindă servindu-i permanent notele din catalog, pe care le dorea cît mai apropiate de „decar". Iată însă că, în urmă cu aproape trei ani, cînd Mihai de-abia intrase în liceu, a venit într-o zi acasă plîngînd: luase un „6 la sport", la săritura peste capră! Bineînțeles, tatăl a intrat în panică, nota putînd să afecteze media generală a copilului. Ce soluție să adopte? După o matură chibzuință s-a decis asupra celei care oferea maximă siguranță. A pus mîna pe telefon și a format numărul bunului său amic, specialist cardiolog...

★

A doua zi, Mihai i-a întins profesorului de educație fizică o scutire, cu parafă și ștampilă, iar părinții au răsuflat ușurați: media premiantului fusese salvată! De-atunci înainte, cînd colegii alergau, săreau sau se jucau cu mingea, Mihai stătea cuminte în bancă și învăța. Cu timpul, spatele său aplecat asupra cărților, lua una din formele pe care le învățase atît de bine la trigonometrie...

Pînă zilele trecute, cînd, dezbrăcat pentru măsurători antropometrice în cabinetul școlii, Mihai a fost văzut de medic și, astfel, a intrat în posesia biletului de trimitere la policlinică. Peste un an-doi, frecventînd cu regularitate serviciul de Cultură Fizică Medicală, va fi pe deplin vindecat, îi va putea ajunge din urmă (el, care la carte i-a întrecut întotdeauna!) pe colegii săi, în ce privește dezvoltarea fizică armonioasă.

Deși inginer bun, Constantin B. a greșit tocmai calculele referitoare la fiul său. Cu gimnastica corectivă, Mihai va pierde un timp mai îndelungat decît cei pe care i-a „cîștigat" ocolind orele de educație fizică...

★

Probabil, citind rîndurile de mai sus, unii elevi își vor recunoaște colegi de clasă sau de bancă; alții, dacă sînt sinceri, se vor vedea chiar pe ei înșiși; cîțiva părinți își vor recunoaște proprii copii, iar profesorii de educație fizică își vor aminti de vreun elev. Poate unii dintre ei vor dori să ne scrie, dîndu-ne exemple — de astă dată neimaginare — asemănătoare cu cel al lui Mihai B., arătîndu-ne părerea lor în legătură cu modul în care s-a ajuns la situația descrisă și posibilitățile de rezolvare. Așteptăm astfel de scrisori cu interes.

I. ADRIAN

Nino Benvenuti a recucerit centura de campion mondial

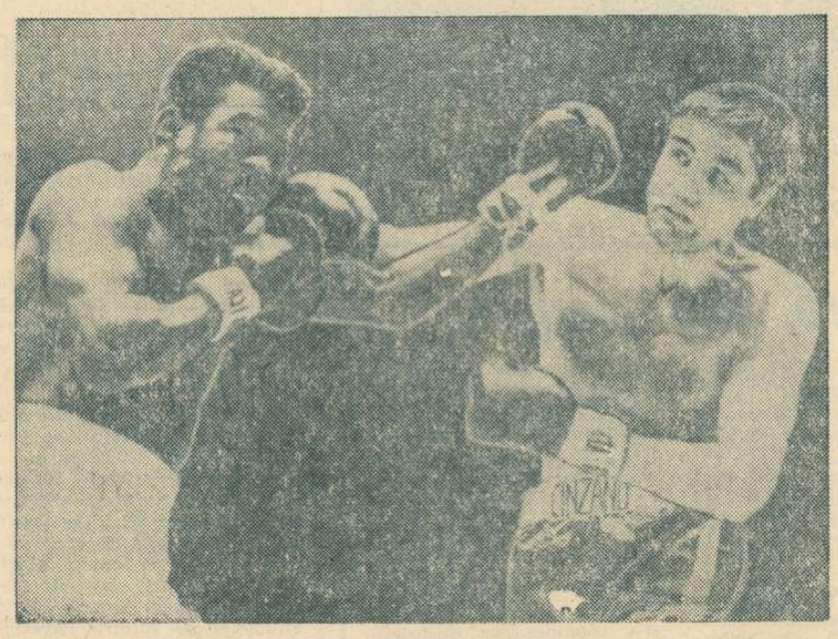

Cota pariurilor era favorabilă lui Griffith; americanii doreau mult ca noul Madison Square Garden să fie inaugurat cu un succes al boxului profesionist din S.U.A. Dar Benvenuti, „noul Benvenuti", cum îl numea corespondentul nostru din Italia, avea destule motive să încerce totul pentru victorie. Avea nevoie de ea pentru a stopa avalanșa de lovituri declanșată de o presă răuvoitoare, dușmănoasă chiar, din propria lui țară. Nino Benvenuti se întoarce în Italia cu fruntea sus. Nu-i ușor să-l bați pe Emile Griffith, la el acasă.

Amănunte despre meci — în pag. a IV-a.

În foto: Nino plasează o directă de dreapta.

Telefoto U.P.I. — AGERPRES

File din JURNALUL IOLANDEI BALAȘ (pag. a 3-a)

Bogat program intern și internațional la motociclism (pag. a 2-a)

Grajdurile lui Augias? despre lipsa de sportivitate a unor spectatori brăileni (pag. a 3-a)

Antrenorul Max Merkel — un bun constructor de echipe (pag. a 4-a)

REFLECȚII DESPRE TINEREȚE

Tinerețea aleargă cu aripioarele lui Mercur sau cu viteza marilor campioni olimpici. Și deodată, iat-o ajunsă la sosire — maturitatea — și apoi în vestiar — conectutea.

Anii de aur ai tinereții trebuie trăiți din plin. Generos, dinamic, rodnic. Ați întîlnit în acești ani studiul, înclinații spre știință? E minunat. Veți fi un Vlaicu, un Babeș, un Racoviță sau de nu, oricum, undeva, pe drumul lor plin de imense sacrificii și satisfacții.

Sau poate ați îndrăgit muzica și simțiți în voi, aripi largi deschise creației. Splendid! Veți fi un adevărat om al notelor, un interpret, sau compozitor, sau un dirijor.

Dar poate n-ați întîlnit în anii de aur ai tinereții, nici știința, nici artele. Atunci ați cunoscut, probabil, prietenia, sinceră și devotată, cu schimb fructuos de idei și concepții, acest dar neprețuit al oamenilor care-i însoțește în viață, adeseori pînă la capătul ei!

Și totuși, cine știe, poate n-ați cunoscut nici prietenia. Desigur, ați îndrăgit lectura, scrisul, literatura. Nu se poate să fi fost altfel! Știți, doar că **„nu e om să nu fi scris o poezie"...**

Nu? Păcat... Atunci, sigur, absolut sigur, sînteți un turist, un însetat de natură, poate chiar un alpinist.

Nu? A da, n-ați avut vreme, ori, împrejurările v-au fost potrivnice. În acei ani v-ați îndrăgostit, atunci, iubeați. Înseamnă deci, că erați și poet și muzician și turist, de toate, pentru că dragostea este totul!

Și totuși vă aud, se pare, spunînd: **„Nu! Nu am făcut nimic din toate acestea".** Cum, nici sport, nici călătorii în străinătate, nici sacrificii pentru echipă și club, nimic chiar, nimic!

Atunci e grav, e foarte grav. Fiindcă tinerețea înseamnă elan către ceva, muncă tenace pentru ceva, bucurie și împlinire în ceva. Dacă în noi, în anii tineri, nu-i nimic din tot ce poate și ar trebui să fie, am fost noi vreodată cu adevărat tineri?

În „Act venețian", Camil Petrescu definește tinerețea prin curaj, opinii independente, luptă, consecvență. Desigur, se poate trăi doar cu țigări străine și nescafé, cu barbă de artist suprarealist, cu vise-auto și recorduri sentimentale. Dar este oare aceasta tinerețea?

În toate țările lumii, problema educării tineretului și legată de ea cea a sportului, este una dintre cele mai însemnate. A crește o generație cultă și sănătoasă, înseamnă a asigura mîine, o generație de conducători înțelepți și dinamici.

Cine nu a citit cu înfiorare „Hronicul vîrstelor" al lui Lucian Blaga, va înțelege mai greu sensul adînc al lucrurilor. Tinerețea este amiaza vieții noastre, grădina cu roade a existenței, exuberanța și hărnicia.

Cine nu învață acum, în școală, în activitățile de cultură, de pe stadion, în timpul liber, să-și cîntărească orele și preocupările, nu va fi niciodată un om întreg. Viața este plăcută, ispititoare, antrenantă, dar — din păcate — nu iartă. Sînt lucruri pe care dacă nu le faci în anii tinereții, nu le mai poți face niciodată mai tîrziu.

Tinerii fără experiență, fără gîndire matură, cred că între aceste lucruri care nu mai pot fi făcute mai tîrziu, se află numai voluptățile vieții. Ei se înșală amarnic și plătesc apoi greu această greșeală.

Vă amintiți de îndemnul lui Montherlant: **„Fericit este acel tînăr care trăiește sub paza celor trei zei: prietenia, poezia, sportul".** Cine nu crede în acești trei zei, în el însuși și în munca lui, înseamnă că și-a ratat nu numai tinerețea ci și viața. Fiindcă viața începe la 40 de ani doar în literatură și în filme.

Ceea ce ai făcut în tinerețe este un bun făcut pentru întreaga viață. Și acum, răspundeți sincer și cu curaj: **cui ați dat sau veți da propria voastră tinerețe?**

Virgil LUDU

LA ZI, DESPRE CAMPIONATELE NAȚIONALE

● La o săptămînă după desfășurarea primei etape a returului diviziei A la fete, se reiau campionatul național masculin și întrecerile diviziei B la băieți, seriile I și a II-a.

● In divizia A la băieți, sînt programate partidele: Steaua — Rapid București, Politehnica București — Politehnica Galați, Crișul Oradea — Dinamo București, Universitatea Cluj — I.C.F., Comerțul Tg. Mureș — Politehnica Iași, Universitatea Timișoara — Farul Constanța. Tot la sfîrșitul acestei săptămîni, au loc și următoarele partide din cadrul campionatului național feminin: Progresul București — Constructorul București, Voința București — I.C.F., Politehnica București — Voința Brașov, Mureșul Tg. Mureș — Rapid București, Crișul Oradea — Universitatea Cluj.

● Jocurile din Capitală se vor disputa după următorul program: *simbătă, sala Floreasca, de la ora 16,30:* Universitatea București — Academia militară (m. B), Progresul București — Constructorul București (f. A), Voința București — I.C.F. (f. A), I.C.H.F. — Voința București (m. B); *duminică, sala Floreasca, de la ora 8,30:* I.C.F. II — Universitatea Iași (m. B), Politehnica București — Voința Brașov (f. A), Steaua — Rapid (m. A), Politehnica București — Politehnica Galați (m. A), Progresul București — Petrolul Ploiești (m. B).

● Dinamo București va susține restanța cu Crișul Oradea (prima etapă a turului) simbătă, în sala proprie, la ora 16,30, iar partida din retur cu aceeași echipă duminică la ora 9,30, tot în sala Dinamo.

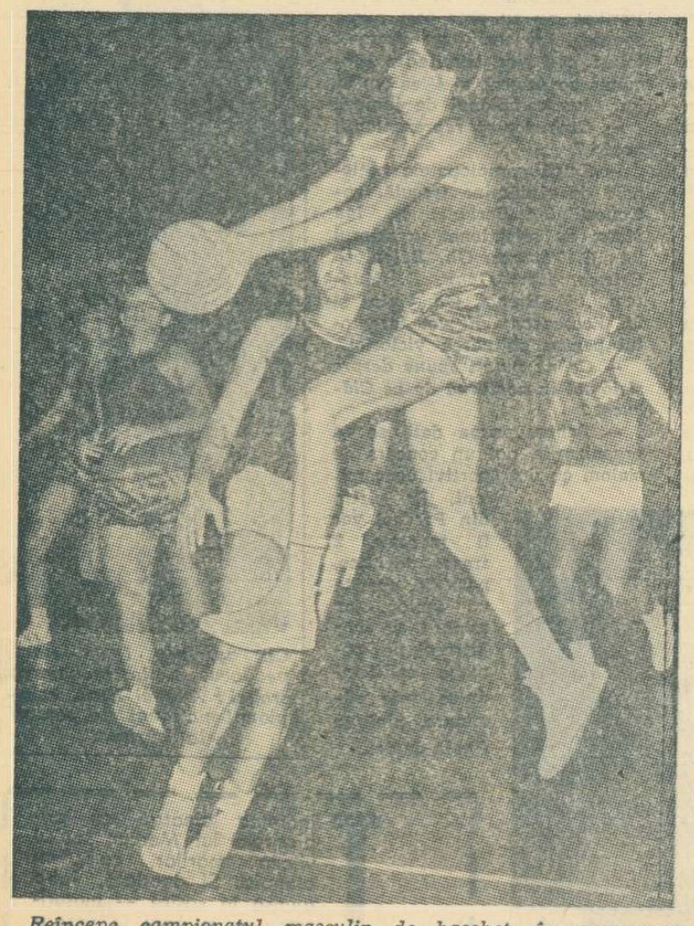

Reîncepe campionatul masculin de baschet, în care vom revedea faze spectaculoase, asemănătoare celei din fotografia în care Alin Savu (Steaua) aruncă la coș

● Dintre toți antrenorii echipelor feminine, doar Constantin Dinescu (Constructorul București) nu s-a conformat ultimelor dispoziții ale F.R.B. și nu a prezentat carnetul la jocul cu Voința București. Ca urmare, el a fost sancționat cu mustrare scrisă. Federația precizează, însă, că de acum înainte antrenorul care nu va prezenta carnetul vizat la zi nu va avea dreptul să conducă echipa la meciul respectiv.

După turneul final al „Cupei F.R.H."

ECHIPELE FEMININE SUB MICROSCOP

La Tg. Mureș, cele patru formații finaliste ale „Cupei F.R.H." *(Universitatea București, Liceul nr. 4 Timișoara, Rulmentul Brașov* și divizionara B *Textila Buhuși)* au căutat de-a lungul celor trei zile de întreceri (și au reușit în bună parte) să ofere publicului partide de handbal de bună calitate, atît în privința nivelului tehnic cît și în cea a spectacolului.

Universitatea București (antrenor C. Popescu) — cîștigătoarea trofeului — s-a dovedit, fără îndoială, echipa cea mai bine pregătită. A jucat organizat în apărare, iar în atac a știut să găsească procedee tactice adecvate apărărilor adverse. Din formația de bază au dat satisfacție: *Cîrligeanu, Niculae, Szökö, Furcoi* și *Leonte*, la care s-a adăugat și portarul *Doina Ciceu*, în formă deosebită. Menționăm, însă, că ritmul de joc al bucureștencelor a prezentat variații de la o repriză la alta (în special în ultimele două întîlniri) cînd numai zestrea de puncte acumulată în prima parte a meciurilor le-a înlesnit victoria. Să fie de vină doar pregătirea fizică?

Revelația turneului a constituit-o, însă, formația *Textila Buhuși* (antrenor Mircea Crețu), ocupanta unui meritat loc secund. La prima confruntare mai importantă cu echipe din categoria A, textilistele au cucerit aprecieri unanime datorită elanului și dîrzeniei cu care au disputat fiecare partidă. Dar, fapt îmbucurător, ele au dovedit că nici latura tehnică nu a fost neglijată din pregătirile lor. Compartimentul deficitar al echipei rămîne jocul din apărare, la îmbunătățirea căruia trebuie să se mai lucreze. O mențiune pentru *Rada Șerban* (un element cu frumoase perspective), *Ingeborg Seidner* și *Elena Pădureanu*.

Liceul nr. 4 Timișoara (antrenor C. Lache), a oferit spectatorilor, în compania Universității și a echipei Rulmentul Brașov, cele mai frumoase partide. Lotul prezentat este compus din multe elemente de perspectivă, din rîndurile cărora remarcăm pe *Ana Sturzinger, Paraschiva Wild, Aurora Onodi*.

Ultima clasată, *Rulmentul Brașov* (antrenor Herta Konicek), a jucat mai bine de la un meci la altul, dar preferința pentru acțiuni lente și lipsa unui conducător de joc nu au dat posibilitate echipei să realizeze decît un meci egal. În perioada care a mai rămas pînă la reînceperea campionatului, accentul trebuie pus, de către tînăra antrenoare, pe omogenizarea compartimentelor și impunerea unui ritm de joc mai susținut. Au jucat bine *Georgeta Prundaru, Irene Oancea* și *Marilena Pepene*.

Cîteva constatări de ordin general și statistic. Arbitrajele în totalitate s-au situat la un nivel bun. Golgeterul turneului: *Doina Furcoi* (Universitatea București) — *18 goluri*, urmată de *Rada Șerban* (Textila) cu *14 goluri*. Echipele cu cele mai puține eliminări: *Universitatea* și *Rulmentul Brașov*. De-a lungul turneului s-au acordat 39 de aruncări de la 7 m, din care doar 28 au fost transformate.

Gh. RANGU

BOGAT PROGRAM COMPETIȚIONAL INTERN ȘI INTERNAȚIONAL

Programul competițional intern și internațional din acest an al motocicliștilor noștri va fi mai bogat decît cel din 1967.

● Consultînd calendarul competițional al federației de specialitate, am aflat că anul acesta titlurile de campioni naționali de motocros la cele trei clase (250, 300 și 500 cmc) vor fi disputate în șapte etape (cu două în plus decît în campionatul trecut) care se vor desfășura pe traseele din **București** (17 martie), **Cîmpulung Muscel** (5 mai), **Tg. Jiu** (12 mai), **Cîmpina** (23 iunie), **Brașov** (4 august), **Rm. Vîlcea** (11 august) și din nou **București** (15 septembrie). După cum se vede, cu excepția etapelor inaugurală și finală, care vor avea loc pe traseul de la complexul sportiv Metalul din șos. Pantelimon, celelalte sînt programate în tradiționalele centre motocicliste Cîmpina și Brașov, la care se adaugă trei localități (Cîmpulung, Tg. Jiu și Rm. Vîlcea) unde motocrosul a devenit cunoscut în ultimul timp.

● Concomitent cu campionatul de motocros se va desfășura și cel de regularitate și rezistență pentru motoretele „Carpați". Reluarea acestui gen de alergări motocicliste (întrerupte în anul 1962) — chiar și la nivelul acestor mini... motociclete — vine să umple un gol care lăsase urme asupra dezvoltării sportului nostru cu motor. Anul acesta campionatul de regularitate și rezistență va cuprinde numai trei etape. Dar, credem, în sezoanele viitoare el va putea să-și reocupe locul pe care-l merită în ierarhia motociclismului din țara noastră. Cele trei etape vor avea loc la **Cîmpulung Muscel** (concurs în stea), între 26—28 iulie. Pentru calificarea la campionatul republican de regularitate și rezistență se vor desfășura campionate județene între 15 martie și 15 iunie pe durata a trei etape.

● În sfîrșit, specialiștii vitezei pe circuit își vor disputa titlurile de campioni naționali la cele șapte probe (70, 125, 175, 250, 350, 500 cmc și ataș) de-a lungul a patru etape programate astfel: 16 iunie la **Tr. Severin**, 30 iunie la **Reșița**, 14 iulie la **Galați** și 1 septembrie la **Arad** (centru motociclist cu îndelungată activitate de viteză pe circuit).

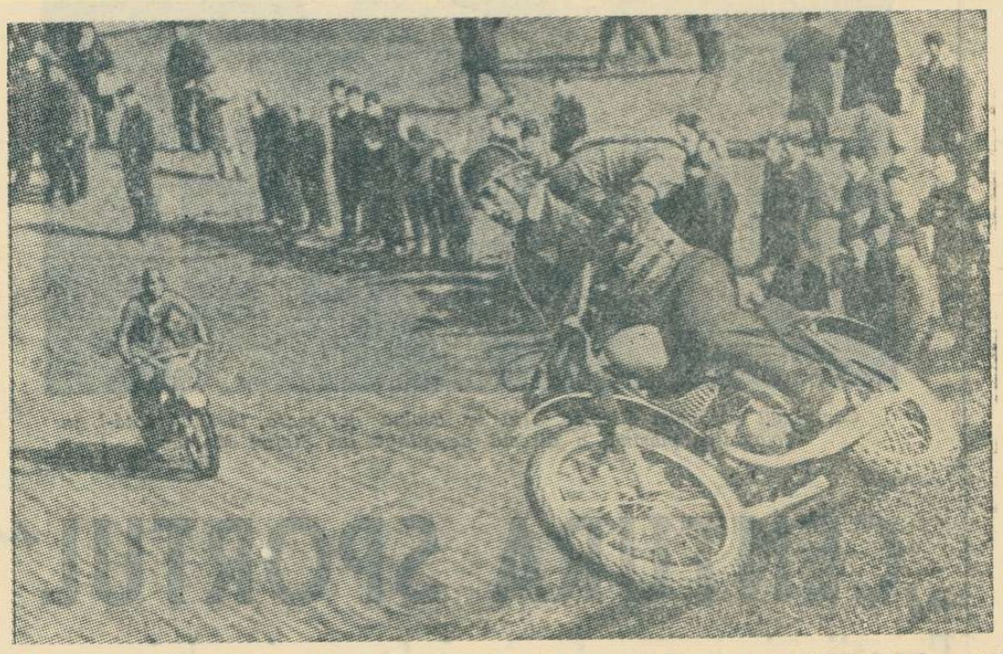

Pe traseul de la complexul sportiv Metalul din șos. Pantelimon se va da startul duminică dimineața, în primul concurs de motocros al anului: „Cupa Primăverii". În imagine, campionul republican Petre Paxino (Steaua) execută un viraj pe una din contrapantele traseului

Vom avea prilejul să urmărim mai multe concursuri (pe care le-am dori de mai bună calitate!), cu mai mulți participanți experimentați la start și, poate, cu motocicletele pregătite minuțios, astfel ca abandonul din motive tehnice să fie o raritate.

Țara noastră va organiza anul acesta trei concursuri internaționale de motocros. Ele vor avea loc la **București** (19 mai și 2 iunie) și **Tg. Jiu** (9 iunie). La aceste concursuri au fost invitați motocrosiști din **Franța, Suedia, Danemarca, Ungaria, Bulgaria, Polonia, Elveția** și **U.R.S.S.** Vor mai fi lansate, de asemenea, invitații unor cunoscuți sportivi din **Iugoslavia, Austria, R. F. a Germaniei** și **R.D. Germană**. În același timp motocrosiștii români vor fi prezenți la startul unor tradiționale concursuri internaționale din **Franța**, care vor avea loc în lunile martie, aprilie, iunie, iulie, și august, **Iugoslavia** (Pristina și Trzik) în luna iulie, **Bulgaria** (Șipka și Russe) în august, **U.R.S.S.** în octombrie.

S-au mai primit invitații din **Italia, R.D. Germană, Cehoslovacia** și **Ungaria** care sînt în curs de perfecționare între F.R.M. și organele de resort din țările respective. De asemenea, echipa reprezentativă de motocros (cl. 250 cmc) va participa la Motocrosul Balcanic (București — Belgrad — Istanbul — Sofia).

● Pentru prima dată, după mai mulți ani, au fost invitați și doi viteziști români la concursul internațional de la 12 mai din Budapesta. Invitația a fost acceptată și urmează ca forul nostru de specialitate să se fixeze asupra alergătorilor care ne vor reprezenta.

I. DUMITRESCU

Concursuri importante în 1968

- **CAMPIONATELE INTERNAȚIONALE ALE ROMÂNIEI — LA PROBELE DE PUȘCĂ**
- **MARELE PREMIU „CARPAȚI" — LA TALERE**
- **„CUPA NAȚIUNILOR" — LA SKEET**
- **AU FOST ALCĂTUITE LOTURILE REPREZENTATIVE**

1968, an olimpic, rezervă trăgătorilor noștri fruntași importante competiții internaționale în țară și peste hotare. De exemplu, vorbind de concursurile importante care vor fi organizate pe poligonul Tunari, vom aminti următoarele trei: **campionatele internaționale ale României** (7—9 iunie) cînd și-au anunțat participarea țintași cu arma cu glonț din U.R.S.S., R. D. Germană, Cehoslovacia, Ungaria, Polonia, Grecia, Cuba, Spania, Bulgaria, Franța, R. F. a Germaniei, Mexic, Suedia, Italia și Iugoslavia, în total vreo 80 de trăgători. Apoi, între 1 și 6 septembrie, tot la Tunari se vor disputa încă două competiții, de data aceasta deschise taleriștilor și skeetiștilor. În prima se va decerne **„Marele premiu Carpați"**, iar în cea de a doua, **„Cupa Națiunilor"**. La startul lor se vor reuni specialiștii tirului cu arma de vînătoare din U.R.S.S., R. F. a Germaniei, R. D. Germană, Belgia, Franța, Cehoslovacia, Polonia și Grecia.

Adăugînd acestor întreceri găzduite în țara noastră și pe cele din străinătate (diferite concursuri internaționale, campionate europene și Jocurile olimpice de la Ciudad de Mexico), iată tot atîtea prilejuri pentru reprezentanții tirului românesc de a-și îmbogăți palmaresul.

★

Pentru anul competițional 1968, la propunerea colegiului central de antrenori, Federația română de tir a alcătuit următoarele loturi reprezentative: **olimpic**: Virgil Atanasiu, Ion Tripșa, Marcel Roșca (pistol viteză), Gheorghe Florescu (talere), Gheorghe Sencovici (skeet), Nicolae Rotaru, Marin Ferecatu, Gheorghe Vasilescu (pușcă), Lucian Giușcă (pistol viteză și pistol precizie), Gavrilă Maghiar (pistol precizie); **republican**: Dan Iuga, Ștefan Popa (pistol viteză), Neagu Bratu, Mihai Dumitriu (pistol precizie), Gheorghe Sicorski, Ion Olărescu, Ștefan Caban, Petre Șandor, Ștefan Alerhand (pușcă), Ion Dumitrescu, Ștefan Popovici (talere), Bogdan Marinescu, Ion Albescu, Dumitru Danciu, Sergiu Diaconu, Emil Motolici (skeet). Ca antrenori au fost numiți următorii: P. Cișmigiu (antrenor coordonator și antrenor la pistol viteză), M. Toader (pușcă), Stelian Papură (pistol precizie), Marcel Vasiliu (skeet și talere). Antrenorii secțiilor de tir de la cluburile cărora le aparțin componenții loturilor olimpic și republican vor funcționa și ca antrenori secunzi pe lîngă aceste loturi.

De asemenea, au fost formate și loturile republicane de tineret: **pușcă, femei**: Marina Vasiliu, Mariana Borcea, Veronica Stroe, Rodica Gorgoi, Melania Radu, Magda Borcea, Florica Enache, **bărbați**: V. Savin, D. Becea, Al. Belinschi, R. Weinerich, D. Hrib, M. Marin, Gh. Vlădan, Gh. Adam, L. Minciunescu, S. Lupașcu, A. Streifelder, F. Titei, S. Sicorski, L. Szatmari; **pistoale**: Al. Gered, T. Mihai, T. Păcurariu, D. Popescu, Gh. Iordache; **talere**: T. Botnărescu, G. Petre, A. Marinescu, Rodica Vezeanu, G. Suditu, P. Vainînger; **skeet**: Fl. Iurcenco, M. Chivu, N. Vlădoiu. Conducerea pregătirilor acestor loturi va reveni antrenorilor cluburilor de unde provin sportivii.

NOI COMPETIȚII INTERNAȚIONALE

Reprezentanții tenisului nostru de masă își continuă activitatea competițională internațională. Astfel, astăzi, cu direcția Bulgaria, vor face deplasarea două loturi. Unul, alcătuit din Maria Corodi și Viorica Ivan, însoțite de antrenorul Vasile Zamfir va pleca la Ruse în vederea concursului internațional organizat în cinstea „Zilei internaționale a femeii", între 7 și 10 martie. Cea de-a doua garnitură, formația Voința Arad formată din Magdalena Lesai, Iudit Crejec, Tiberiu Covaci, A. Simandan, A. Bătrînescu și antrenorul Emil Procopeț, va evolua la Varna în zilele de 8—10 martie.

De asemenea, peste cîteva zile, mai exact la 15 martie, va pleca la Moscova un lot de sportivi care va lua parte la un important turneu internațional (16—20 martie). Este vorba de Viorica Ivan, Carmen Crișan, Giurgiucă, Rethi și Covaci, secondați de antrenoarea Ella Constantinescu.

INCEPÎND DE MÎINE:

„CUPA VOINȚA"

Arena Voința din Capitală găzduiește, începînd de mîine după-amiază, turneul internațional de popice dotat cu „Cupa Voința", organizat de Oficiul sport U.C.E.C.O.M. La întreceri participă patru formații și anume: **Aktivist Espenheim** din R. D. Germană, **Selecționata divizionară, Voința I** și **Voința II**. Se dispută cele două probe clasice: 200 lovituri mixte bărbați și 100 lovituri mixte femei. Joi și vineri au loc întrecerile pe echipe, iar simbătă și duminică turneul individual.

Competiția se anunță foarte interesantă, dat fiind ridicata valoare a multor participanți, sportivi creditați cu peste 900 p.d. la bărbați și peste 400 p.d. la femei. Din echipa oaspete, care a sosit ieri în Capitală, fac parte, printre alții, **Elsa Wilke, Irma Herold, H. Ulmann, H. Freitag** și **W. Kuschke** care au făcut parte din diferite selecționate ale R.D.G.

ACTUALITĂȚI

CLASAMENTUL CAMPIONATULUI REPUBLICAN

În urma rezultatelor înregistrate în cele 7 etape ale penultimului tur al campionatului republican, clasamentul are următoarea înfățișare: **1. Dinamo 34 p (18 meciuri), 2. Steaua 32 p, 3. Agronomia Cluj 20 p (golaveraj între primele 4 clasate 29—76), 4. Avîntul Miercurea Ciuc 20 p (25—72), 5. Petrol Geologie București 10 p, 6. Tîrnava Odorheiul Secuiesc 6 p, 7. Avîntul Gheorghieni 4 p.**

MÎINE ÎNCEPE „CUPA ROMÂNIEI"

La cîteva zile de la terminarea manșei a treia a campionatului republican, iubitorii hocheiului vor avea prilejul să urmărească pe patinoarul „23 August" din Capitală întrecerile pentru „Cupa României". Și vor disputa întîietatea primele 4 echipe din actualul clasament al campionatului. Iată programul: **joi, ora 17**: Dinamo — Avîntul M. Ciuc; **ora 19**: Steaua — Agronomia Cluj; **simbătă, ora 16**: Steaua — Avîntul M. Ciuc; **ora 18**: Dinamo — Agronomia; **duminică, ora 16**: Avîntul M. Ciuc — Agronomia Cluj; **ora 18**: Steaua — Dinamo.

FINALA TINERILOR HOCHEIȘTI

Campionatul de juniori a ajuns în faza finală. Ultimele partide ale acestei competiții vor avea loc de la 14 la 18 martie pe patinoarul „23 August". În cursa pentru titlu au rămas 8 echipe.

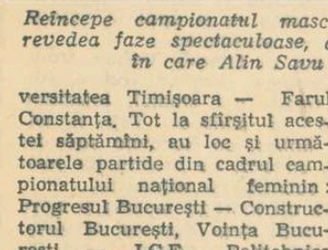

LICEUL MIHAI VITEAZUL A DOMINAT CAMPIONATELE ȘCOLARE ALE CAPITALEI

Echipele de volei ale Liceului Mihai Viteazul au adăugat lungului șir de trofee, dobîndite în diferite competiții, încă două cupe. Campionatele școlare de volei ale Capitalei s-au încheiat cu victoria elevilor și elevelor acestui liceu în care activitatea sportivă este îndrumată de profesori pricepuți și susținută cu un entuziasm deosebit și de celelalte cadre didactice.

De-a lungul celor șapte etape ale acestei competiții, cu partide disputate la un remarcabil nivel tehnic, echipele Liceului Mihai Viteazul n-au cunoscut nici o înfrîngere, realizînd maximum de puncte posibile.

În ultima etapă s-au înregistrat următoarele rezultate: FETE: Lic. Mihai Viteazul — Lic. M. Basarab 3—0, Lic. M. Eminescu — Lic. Gh. Lazăr 3—0, Lic. A. Vlaicu — Lic. nr. 10 3—0; BĂIEȚI: Lic. Mihai Viteazul — Lic. M. Basarab 3—1, Lic. Gh. Șincai — Lic. Gh. Lazăr 3—1, Lic. D. Cantemir — Lic. nr. 6 3—2, Lic. nr. 25 — Lic. dr. P. Groza 3—0.

CLASAMENTE FINALE: FETE: 1. Lic. M. Viteazul, 2. Lic. M. Basarab, 3. Lic. nr. 25; BĂIEȚI: 1. Lic. M. Viteazul, 2. Lic. Gh. Șincai, 3. Lic. M. Basarab.

★

Ieri la Bacău, în meciul masculin de volei, de cat. A, Viitorul Bacău — Steaua București 2—3 (—9, —5, 10, 5, —10). N-a lipsit mult ca la Bacău să se înregistreze o surpriză de mari proporții. În setul ultim, Viitorul Bacău a condus cu 10—2.

I. IANCU — coresp. principal

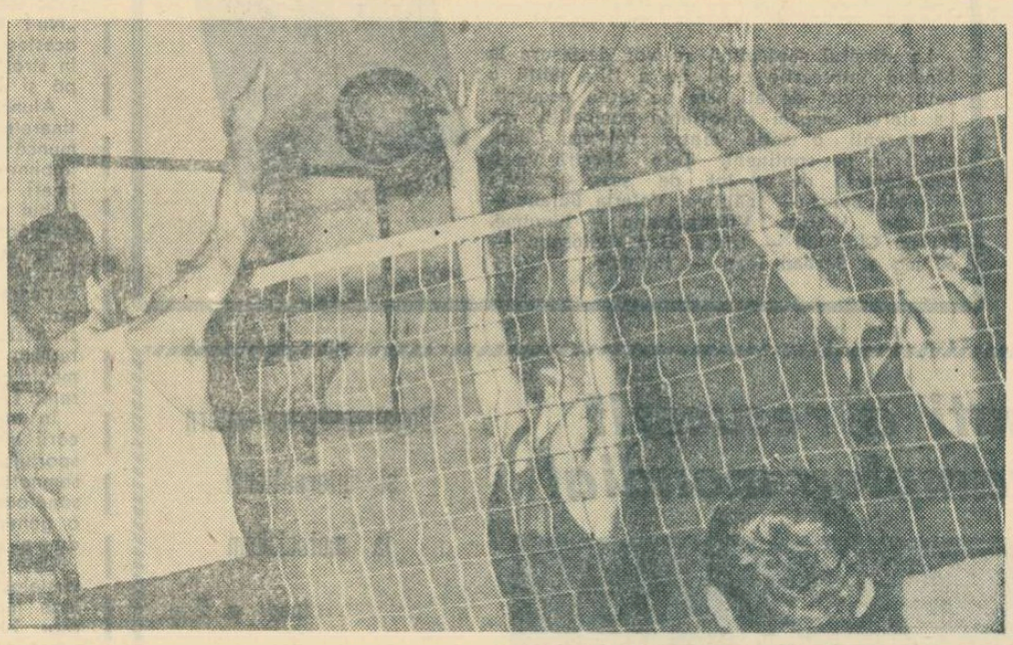

Participanții la campionatele școlare de volei au dovedit că posedă — în bună măsură — A.B.C.-ul tehnic și tactic al acestui sport. Iată un concludent duel la fileu între echipele liceelor Gh. Șincai și Gh. Lazăr

Foto: V. BAGEAC

O sancțiune aspră, dar meritată!

O succesiune de fapte — două exemple: unul negativ și altul pozitiv, din mai multe privințe, precum se va vedea și... cei ce au de învățat poate-or învăța.

Conducerea clubului sportiv **Rapid București** ne încunoștințează că, luînd în discuție propunerea Biroului secției de volei, a decis suspendarea pe doi ani a jucătorului **Al. Ardeleanu.** O dată cu hotărîrea sînt relatate succint, dar destul de grăitor, faptele care-au determinat aspra sancțiune.

Al. Ardeleanu. Un tînăr de 18 ani, înalt ca bradul, voinic, dotat cu suficient talent, încît să justifice nădejdile feroviarilor că, în laboratorul lor, acolo unde au crescut, s-au călit și și-au cucerit celebritatea prin muncă atîția și ai voleiului nostru, — **Horațiu Nicolau, Davila Plocon, Aurel Drăgan,** — urmînd pilda acestora, muncind asemenea lor, va putea ajunge și el cîndva o valoare de renume, spre mîndria lui și a **Rapidului.** Pentru aceasta, clubul bucureștean l-a ajutat din plin. Transferat de la **I.C. Arad**, în mai 1967 la **Rapid**, el s-a bucurat de la început de o neprecupețită grijă pentru pregătirea sa multilaterală, creîndu-i-se condiții optime de viață, de dezvoltare profesională și sportivă. Și nu e puțin lucru să ai ca îndrumători sportivi, antrenori și voleibaliști dintre cei mai buni de la noi, la propunerea cărora, puțin după venirea acestuia în Capitală, a fost selecționat de către federație în lotul republican de tineret.

O fi considerat cumva **Ardeleanu** că acestea toate nu-s destule pentru a-i stimula seriozitatea, disciplina, hărnicia? Cert e că, iute după... contractarea privilegiilor, atenția cu care a fost înconjurat a răsplătit-o printr-o încăpățînată înșelare a speranțelor puse în el, printr-un crescendo al devierilor de la normele de viață sportivă **cultivate dintotdeauna în sînul echipei masculine de volei Rapid.** Manifestări de infumurare, de vedetism, lene, superficialitate, refuz deschis de a lucra și absențe nemotivate de la antrenamente, ca și de la locul de producție, unde cînd nu lipsea... făcea mai mult act de prezență. Foarte activ, în schimb, în practica nopților pierdute la chefuri prelungite! Atîtea abateri cît s-ajungă și să prea ajungă pentru a transforma o nădejde într-un rarisim exemplu negativ.

...Și un bun exemplu: răbdarea celor de la **Rapid**, care au încercat luni de zile să-l corijeze pe **Ardeleanu** prin alternanța sfaturilor cu mustrările și iertarea. Pe care, însă, n-au împins-o pînă la toleranță, ci s-au oprit ferm la limita permisă și, cînd le-a fost clar că strădaniile de-a convinge cu duhul blîndeții li-s zadarnice, au încheiat spălatul rufelor în familie prin această drastică, deplin justificată și prea îndelung întîrziată sancțiune. O aplaudăm (cu tot regretul de-a fi fost necesară), întrucît vine în apărarea principiilor morale, de ordine, de disciplină, de sobrietate și de muncă, prin care sportivii noștri, însușindu-și-le și aplicîndu-le (sau încălcîndu-le), dovedesc (sau nu) respectul, prețuirea, datorate pentru condițiile superioare de pregătire care le sînt create.

Constantin FAUR

SIGHIȘOARA S.O.S.

Există în sport apariții meteorice, care răstoarnă presupunerile specialiștilor, speranțele suporterilor și obligă la neașteptate redistribuiri ale medaliilor.

Există, mai ales, dispariții meteorice — o vedetă în plină ascensiune hotărîndu-se să țasă pe locul III la o competiție la care iau parte numai trei concurenți.

Există însă, uneori, coboriri lente care ne amintesc de farmecul îndoliat al doamnei cu camelii. Sub privirile îndurerate ale spectatorilor, echipele încep să tușească, să se vaiete de dureri la șale. Bocancii înaintașilor abia se mai ridică și, surizînd trist, fundașii își privesc neputincios propria poartă străpunsă de șuturile adversarului. Din cînd în cînd, un picior schițează gestul de a lovi într-o minge imaginară, o mînă se ridică pentru a încerca un henț, dar gestul e prea lent pentru ca balonul să poată fi ajuns.

Apoi, pasele se răresc, gurile deschise pentru a protesta înțepenesc într-un căscat, pleoapele se închid și echipa adoarme de-a-n picioarele.

Unii și-ar putea închipui că această filmare cu încetinitorul constituie transcrierea fotbalistică și modernă a basmului prințesei adormite. Dar pentru a urmări pe viu acest talent sportiv n-au decît să se deplaseze la Sighișoara.

Din cele două echipe de handbal — băieți și fete — amîndouă în prima divizie în 1965, azi există numai o echipă de fete în categoria B. Hocheiul sighișorean a devenit atît de lent încît pucul se acoperă de zăpadă, iar echipa de fotbal

Dar, de fapt

„Faianța" care cocheta în 1964 cu divizia a doua e gata să o părăsească acum pe a treia.

Într-o liniște adîncă și resemnată sighișorenii s-au văzut bătuți acasă de Chimia Făgăraș cu 4—0, iar în deplasare cu 13—1. Scorul ar fi putut ajunge la 14, 15 sau 25—0 dacă cifra 13 nu li s-ar fi părut de rău augur fotbaliștilor din Făgăraș. Și, ceea ce e straniu și aproape fantomatic, în această lungă agonie sportivă, e că nimeni nu se supără, nu se simte jignit, nu strigă. Antrenorii vin — și pleacă după un stagiu de cîteva luni. Obosiți, plictisiți, conducătorii asociației sportive uită la sfîrșitul ședințelor ordinea de zi pe care au fixat-o la începutul acestora. Totul se petrece ca și cum noțiunea de „microbist" a căpătat un conținut nou și malign, ca și cum bacilii sportului n-ar ridica temperatura suporterilor, ci i-ar congela transformînd ovațiile lor în gemete.

Într-un asemenea peisaj bătrînicios schimbarea antrenorilor e insuficientă pentru mimarea vieții.

E nevoie ca cineva să se supere.

E nevoie ca cineva să strige.

E nevoie ca cineva să-și sufle mînecile și să zguduie bietul, melancolicul edificiu al sportului din Sighișoara.

Înainte ca, striviți sub trista lor soartă competițională, sighișorenii să-și vadă handbalul transformîndu-se în mini-handbal, fotbalul — în fotbal cu nasturi, iar meciurile de hochei pe gheață să se desfășoare în incinta băii de aburi.

Camil BACIU
După o corespondență de **Adolf Konyen**

DE LA F.R. FOTBAL

ÎN LEGĂTURĂ CU ORGANIZAREA COMPETIȚIILOR LOCALE

În vederea desfășurării în bune condițiuni a returului campionatelor regionale și raionale ediția 1967—1968, ținînd seama și de opinia exprimată de reprezentanții mai multor comisii județene de fotbal, Biroul Federației române de fotbal hotărăște:

1. Schimbarea denumirii fostelor campionate regionale în campionate inter-județene.

2. Schimbarea denumirii fostelor campionate raionale în campionate pe grupe de localități.

3. Măsurile prevăzute la punctele 1 și 2 sînt determinate de noua împărțire administrativ-teritorială a țării.

4. Începînd cu anul competițional 1968—1969, în afara campionatului divizionar A, B și C, se vor organiza campionate județene direct pe una sau mai multe serii și pe una sau mai multe categorii.

Concomitent vor fi organizate campionate municipale și orășenești.

Organizarea campionatelor județene, municipale și orășenești va reveni direct comisiilor teritoriale de fotbal, iar structura și desfășurarea acestora va ține seama de specificul dezvoltării fotbalului pe teritoriul respectiv.

În stabilirea structurii noilor campionate județene, municipale și orășenești, se va ține seama de locurile ocupate de echipele respective în actualul campionat inter-județean și, de asemenea, de cel al grupelor de localități.

5. a) Campionatele inter-județene vor fi conduse de comisiile județene de fotbal din județele în care au funcționat fostele comisii regionale, păstrînd structura organizatorică și programul de desfășurare din turul campionatelor regionale.

În mod excepțional, seria Sud a fostului campionat regional Iași și seria a II-a a fostului campionat regional Brașov vor fi conduse de comisiile județene Vaslui și Sibiu, deoarece aceste serii sînt formate aproape exclusiv din echipe de pe raza teritorială a acestor județe. Și aceste campionate vor păstra structura de organizare și programul de desfășurare din turul campionatelor regionale.

b) În componența comisiei de fotbal județene care răspunde de organizarea returului campionatelor inter-județene, va fi cooptat cîte un reprezentant al comisiilor de fotbal județene, din a căror rază teritorială participă echipe în campionatul inter-județean respectiv.

c) Apelurile făcute de echipele participante în campionatele inter-județene, împotriva hotărîrilor comisiilor organizatoare, vor fi judecate numai de comisiile și colegiile centrale ale Federației române de fotbal.

6. Campionatele inter-județene trebuie să se termine pînă la 1 iulie 1968, urmînd ca pînă la 5 iulie 1968 comisiile organizatoare să trimită la F. R. Fotbal clasamentele definitive ale acestora.

7. Campionatele orășenești vor continua să se desfășoare păstrînd structura organizatorică și programul de desfășurare din tur și vor fi conduse de comisiile municipale sau orășenești de fotbal.

8. Campionatele pe grupe de localități se vor desfășura păstrînd structura organizatorică și programul de desfășurare din tur al fostelor campionate raionale, numai acolo unde fostele raioane fac parte aproape în întregime din același județ și vor fi conduse de comisiile județene de fotbal. În fostele raioane al căror teritoriu aparține în prezent la 2 sau 3 județe, în locul campionatelor raionale se vor organiza competiții sub diferite forme, în funcție de numărul echipelor, așa cum vor hotărî comisiile județene de fotbal.

Ținînd seama de semnificația deosebită a compionatelor inter-județene, care urmează să califice numeroase echipe pentru divizia C, se recomandă comisiilor organizatoare a acestora să dea dovadă de deplină obiectivitate în organizarea și desfășurarea acestor competiții.

În așteptarea primului fluier al arbitrului

Corespondentul nostru din Lupeni, I. Ciortea, a stat de vorbă zilele trecute cu antrenorul formației Minerul din localitate, I. Cricitoiu. Printre altele, corespondentul nostru ne-a comunicat lotul fotbaliștilor din Lupeni gata pentru startul returului diviziei C care începe duminică: Gh. Dol și Mihalache (portari), Gralea, Brizea, Gal, Sopterean, Basarab, Mirescu, Sima, Poenar, Ambruș, Lucuță, Cotroază, Farcaș, Precup și Uilecan (jucători de cîmp). Acestora li se mai adaugă juniorii Abraham, Kelemen și Rusu, promovați anul acesta în lotul primei garnituri.

fotbal

PE MALURILE CONGOULUI

22.12.1967: București — Atena 1 300 km.
23.12.1967: Atena — Kinshasa 7 000 km.

Kinshasa, capitala Republicii Democrate Congo ne apare ca o oază albă în marea de verdeață, în decorul somptuos pe care îl formează pădurile de palmieri, cocotieri și baobabi cu trupurile îmbrățișate de liane uriașe.

Sîntem găzduiți la hotelul „Memling", care poartă numele cunoscutului pictor flamand, hotel situat în centrul comercial al orașului. Ferestrele noastre ne oferă panorama pitorească a vînzătorilor de fildeș, care-și expun marfa direct pe pămînt, se tocmesc, se agită și, uneori... chiar vînd! În stradă ne asaltează vînzătorii ambulanți de piei de șarpe, țigări, lame, picturi mici, care în momentul apariției vreunui străin se țin scai după el, pînă ce acesta cumpără ceva.

În după-amiaza acestei prime zile efectuăm un antrenament de acomodare. Am început ușor, la pas, dar după 5 minute tricourile sînt ude leoarcă. Fiecare jucător se plînge de aerul înăbușitor, cald și umed și ne temem cu toții că ne va handicapa a doua zi cînd vom înfrunta echipa națională a Congoului...

24.12.1967. Ziua meciului cu „Leoparzii".

Ora de începere este devansată pentru că președintele Mobutu, nelipsit de la meciuri, ține neapărat să vadă jocul prin intermediul televiziunii, din Katanga, unde se află. Jocul începe rapid și, după numai 15 minute, deschidem scorul prin Sasu: 1—0. Nu reușim, însă, să ne menținem în atac, deoarece linia mediană pare sufocată. Gazdele preiau inițiativa, atacînd în special prin extrema dreaptă, Saio, poreclit „Zeul Sacru", un dribler excelent. Apărătorii noștri rezolvă situațiile dificile, iar atunci cînd sînt depășiți, Coman blochează totul. Este totuși înfrînt o dată și meciul se termină egal: 1—1.

26.12.1967. În seara acestei zile asistăm la finala Cupei, în care se întîlnesc echipele Daring și „V" Club. De fapt, am vrut să asistăm, căci meciul nu s-a mai disputat. Această situație a fost determinată de opoziția față de arbitrul delegat a echipei „V" Club. Se pare că în Congo arbitrajele sînt foarte subiective. Conducătorul întîlnirii n-a fost acceptat de către echipa „V" Club, aceasta acuzîndu-l de simpatie pentru Daring. Atunci, organizatorii au apelat la delegația noastră, rugîndu-ne să îndeplinim rolul de arbitri, fiind neutri și, implicit, imparțiali. La insistențele gazdelor, Ștefan Onisie, ajutat la tușă de Dan Coe și Barbu, a acceptat să conducă jocul. Pînă la urmă, însă, pe teren au apărut totuși arbitrii locali. Aceștia au fluierat, cerînd ca echipele să iasă pe teren. S-a aliniat numai Daring. După o așteptare de 15 minute, arbitrii au fluierat sfîrșitul meciului. Echipa Daring a primit Cupa, în aclamațiile miilor de simpatizanți. În drum spre hotel am văzut oameni (bărbați și femei) dansînd de bucurie în ritmul tam-tam-urilor...

La umbra cocotierului...

În zilele următoare n-am mai disputat nici un meci, deoarece echipa națională congoleză s-a deplasat la Addis Abeba. În schimb, am vizitat reședința președintelui Mobutu, Palatul Națiunilor și orașul universitar „Lovanium", situat la 20 km de Kinshasa. Ne-au impresionat aici modernele instalații sportive, splendida piscină etc. A venit apoi rîndul unor obiective industriale: fabrici de confecții, de încălțăminte. Am putut, astfel, constata că tînăra republică congoleză, scăpată din chinga colonialismului, pășește cu pași siguri pe drumul progresului.

30.12.1967: Kinshasa — Brazzaville — Liberville — Dauala 1 500 km.

31.12.1967: Dauala — Lagos — Cotonou — Abidjan — Dakar 3 500 km.

Senegalul, prin capitala lui, Dakar, ne primește cu o minunată vedere din avion. Așezat pe o limbă de pămînt (Capul Verde), care pătrunde mult în ocean, Dakarul se deosebește mult de celelalte orașe africane datorită caracterului lui european. Anul Nou îl petrecem într-un mic hotel, așezat la marginea orașului, cu o sticlă de bere în față și cu gîndurile la cei rămași acasă. Ce departe e Bucureștiul!

A doua zi facem un scurt antrenament, după care băieții se pregătesc de plecare spre Rio. Eu și masorul rămînem încă 4 zile pe pămîntul african, așteptînd viza pentru Brazilia.

În sfîrșit, pe data de 7 ianuarie, la ora 4.10, decolăm la bordul unui „Boeing 727" al Companiei „Lufthansa" cu direcția Brazilia, mult așteptata Brazilie, patria lui Pele și a lui Garrincha! Dar despre asta, într-un reportaj viitor.

Mircea LUCESCU
jucător la Dinamo București

INTIME...

● *Voinescu, din nou în poartă! Apariția lui a stîrnit entuziasmul spectatorilor din Tg. Jiu, cu prilejul meciului amical A.S.A. Tg. Mureș — Victoria din localitate. Robinsonadele, plonjoanele și blocajele lui au ridicat publicul în picioare. Aplauzele au fost furtunoase și destul de dese, deoarece Voinescu a apărat poarta gazdelor, jucînd deci împotriva înaintașilor pe care îi antrenează. Așadar, un duel pe viu între antrenor și elevi. Scopul? Constatarea mai concretă, de către antrenorul Voinescu, a deficiențelor propriilor înaintași.*

● *Ni se semnalează că la Ocna-Sibiului echipa Unirea a cîștigat 3 ani consecutiv campionatul local. Performanța este cu atît mai valoroasă cu cît această formație nu este pregătită de vreun specialist. Asociația sportivă este în căutarea unui antrenor.*

Ce vă trebuie? Vreți să nu mai cîștigați campionatul?

● *Jan Rațiu din Sibiu a fost declarat în anul 1967 arbitru fruntaș pe fosta regiune Brașov. Cîțiva iubitori ai fotbalului se întreabă de ce Colegiul central de arbitri nu-l promovează în lotul divizionar, respectivul avînd categoria I de clasificare.*

De ce?

● *Starea sănătății soției fotbalistului Ion Vasile de la Jiul Petroșeni a cerut stabilirea acesteia în altă localitate. Într-o asemenea situație fortuită, soțul — normal — și-a urmat soția. Păcat, însă, că din această cauză talentatul portar se va rupe de fotbal, deoarece se pare că nu găsește înțelegerea cuvenită la fostul lui club, iar actualul sistem de transferare nu prevede clauze pentru împrejurări ca cea de față. Păcat!*

● *Frățilă a reapărut pe stadion. Duminică dimineață atacantul dinamovist a jucat în echipa de juniori a clubului din șos. Ștefan cel Mare într-un meci amical cu juniorii Progresului. Sperăm ca peste puțin timp să-l vedem și în prima formație.*

● *Campioana de toamnă a diviziei A — Steaua — se prezintă înaintea returului cu trei indisponibilități: NEGREA este gripat, iar JENEI și VIGU au cîte un picior în ghips, primul în urma unei grave entorse, al doilea în urma unei fracturi la o falangă. Se pare că doar Negrea va fi apt de joc pentru prima etapă a returului.*

UN PLUS DE INCISIVITATE — IATĂ CE A LIPSIT SPADASINILOR NOȘTRI...

Cîteva considerații la finele „internaționalelor" de la București

Un loc în finală (Husariu) și locul 4 la echipe. Iată bilanțul sportivilor noștri la recent încheiatele „internaționale" de spadă ale României.

Bilanțul, la prima vedere, pare modest. Mai ales cînd întrecerile au avut loc într-o sală cunoscută și cu un public familiar. Înainte de desfășurarea „internaționalelor" făcusem însă unele precizări. Spadasinii noștri, prea puțin rodați în mari concursuri și competiții internaționale, nu puteau aspira la locuri fruntașe. Pentru ei, întrecerea de la București reprezenta doar un prilej — primul din acest an — de a lua contact cu o serie de trăgători reputați de pe continent, de a-și spori bagajul experienței. Din evoluția spadasinilor noștri rezultă că, participînd la principalele competiții înscrise în calendarul internațional, șansele lor de a ajunge să fie cunoscuți de către specialiști vor spori.

Prezența în finală a lui Husariu a fost oarecum neașteptată. Nu pe el îl vedeam în turneul de 8, ci pe alți sportivi. De pildă, pe **Moldanschi, Marinescu, Cristof** sau **Sepeșiu**. Nu vrem să fim greșit înțeleși. Nu subapreciem meritele lui Husariu. Dimpotrivă, prezența sa în finală a fost mai mult decît meritorie, știut fiind că acest scrimer n-a avut asigurate, datorită profesiunii sale (este medic într-o comună din apropierea orașului Tg. Mureș), condițiile de pregătire. Un antrenament sau cel mult două pe săptămînă. Or, trei-patru ore de lucru pe planșă nu reprezintă aproape nimic. Iată de ce performanța lui Husariu este de apreciat.

Așteptam, cum am spus, mai mult de la ceilalți trăgători. Sînt sportivi talentați care au muncit mult. Este evident că, sub raportul pregătirii fizice și chiar tehnice, ei n-au fost cu mult mai prejos decît adversarii lor cei mai redutabili — *Uhlig, Vitebski, Schultze, Kurczab* etc. Unde au greșit, totuși? În direcția orientării tactice. Aceasta i-a privat de locuri mai bune în clasamentul general, i-a împiedicat chiar să ajungă în finală. Spadasinii noștri vor trebui să înțeleagă că folosind o tactică defensivă nu vor ajunge niciodată trăgători reputați. Dimpotrivă, spiritul incisiv determină — și nu numai în spadă — victoria. Foarte bine remarca antrenorul echipei sovietice, *Kolcinski*: *„Eu cred că dacă băieții dv. ar fi deprinși să acționeze ceva mai ofensiv, ei ar fi în măsură să vă ofere, nu peste mult timp, aceleași satisfacții mari pe care le aveți la floretă".*

O spune un om cu o bogată experiență, care a avut prilejul să-i vadă la lucru, în ultimii ani, pe spadasinii noștri din lotul reprezentativ.

Ne-a părut rău că nu i-am putut urmări și la individuale pe spadasinii din lotul de tineret, care s-au înapoiat din Cuba. Toți — *Pongrat, Duțu, Al. Istrate* — au evoluat la echipe. Și au evoluat bine. Mai ales *Istrate* și *Pongrat*. *Duțu* ni s-a părut puțin obosit.

Adevărul este, așa cum au ținut să-l sublinieze și unii specialiști străini care ne-au vizitat cu prilejul „internaționalelor" — că putem alcătui o echipă de spadă destul de bună. Într-o asemenea echipă de perspectivă și-ar găsi loc, în afara trăgătorilor *Pongrat, Duțu* și *Istrate, Cristof* și *Sepeșiu*. Sînt elementele cele mai de viitor în această probă. Sînt sportivii care se pot apropia cel mai mult de acel „4" ideal spre care țintim, o echipă capabilă să ne reprezinte chiar și în marile competiții internaționale — campionate mondiale și J.O. Media de vîrstă — aproximativ 21 de ani — reprezintă o bună garanție pentru menținerea pe primul plan a unei asemenea echipe.

Dar, atenție la ceea ce am amintit: preocupare deosebită pentru acțiunile ofensive. Un plus de incisivitate — ceea ce a lipsit spadasinilor noștri la „internaționale" — ar face să sporească simțitor acțiunile echipei României, ale spadasinilor luați chiar individual. Ce ziceți băieți, se poate? Depinde numai de voi!...

Tiberiu STAMA

Puncte de vedere

GRAJDURILE LUI AUGIAS?

Eram duminica trecută în tribuna stadionului din Brăila, la meciul Progresul — Dinamo Bacău. Partida abia începuse, cînd din stînga mea o gură larg deschisă, ca o țeavă de armă, dădu drumul unei invitații la brutalitate: „Rupe-l" (desigur pe adversarul cu mingea). Era un tip de vreo 30 de ani, cu toate semnalmentele omului aparent „subțire": proaspăt ras, pălărie asortată cu mănușile, haină de piele, zîmbet fin (și se spune că rîsul este exclusiv apanajul omului!). În timp ce-l priveam cu o nedisimulată uimire, pe lîngă urechea dreaptă mi-a șuierat aceeași formulă lapidară, ca un glonte țîșnit din țeava aceleiași mentalități, interzise de standardul civilizației noastre. Apoi, cartușele „Rupe-l" s-au înmulțit. Porneau din toate părțile în rafale sacadate, treceau în stoluri sonore pe lîngă chipul oamenilor cumsecade și se înfigeau violent în spiritul sportivității.

Spre lauda lor, jucătorii local-nici au refuzat să dea curs acestui dicteu al instinctelor. Pe teren s-a luptat loial, fotbaliștii nu s-au bruftuluit între ei, n-au aruncat în tribune sămînța nesportivității. Nu ei au contaminat spectatorii, ci unii dintre aceștia, veniți de acasă cu invective pe buze, au încercat să incite fotbaliștii, deși raportul de forțe era dezechilibrat și echipa din „C" recunoștea prin conduita ei strict bărbătească superioritatea formației băcăuane. Bravo învinșilor doritori de victorie care nu uită că superioritatea trebuie întotdeauna respectată.

Am fi vrut să-i vedem pe acei amatori de glezne stîlcite și de mușchi deșirați în mijlocul familiei sau al colectivului lor de muncă. Avem încrederea neverificată, că acolo nu i-am găsi situați pe aceleași coordonate. Altfel ar fi ajuns de multă vreme în colții codului penal. Dimpotrivă, bănuim că în afara stadionului sînt niște oameni pașnici și cumsecade. Atunci, cum de s-au obișnuit să disprețuiască terenul de sport, considerînd acest lăcaș, în care s-a născut fair-play-ul, un fel de grajduri ale lui Augias?

Romulus BALABAN

Rupe-l !!!
desen de Neagu RĂDULESCU

CLUJENII AU CÎȘTIGAT „CUPA F.R.N." LA POLO

S-au încheiat întrecerile turneului de polo dotat cu **„Cupa F.R.N."**. În ultimele partide s-au înregistrat următoarele rezultate: Cluj — Oradea 2—1 (0—0, 0—0, 2—1, 0—0); București juniori — Cluj II 5—4 (2—3, 1—0, 1—1, 1—0). **Clasament final:** 1. CLUJ 4 p, 2. Oradea 2 p, 3. București juniori 0 p. (Echipele secunde ale orașelor Oradea și Cluj au participat în afară de concurs).

P. RADVANI — coresp.

File din JURNALUL IOLANDEI BALAȘ

Prima parte a „Jurnalului Iolandei Balaș" a cuprins „jocurile copilăriei", întîlnirea decisivă, poate, cu Luiza Ernst, multipla noastră campioană, primul contact cu marea lume a atletismului și descoperirea stadionului „Electrica" (din Timișoara) la îndemnul aceleiași Luiza Ernst, astăzi Luiza Lupșa.

II

CAFEAUA...

În după-amiaza aceea a anului '48, pe „Electrica", l-am văzut sărind pentru prima oară pe „băiatul acela blond" din filmul Luizei, pe băiatul acela blond care, cînd scriu aceste rînduri, stîrnește un zgomot infernal în bucătărie, pentru că a încercat să facă două cafele, și, ca întotdeauna, a uitat să privească ibricul, și cafeaua a dat în clocot — antrenorul Soeter a mai găsit o kinogramă a lui Rambo în „Miroir des Sports" — și acum eu știu ce se întîmplă în bucătărie: Hansi, ca întotdeauna, nu găsește cîrpa, și caută acolo unde nu trebuie, și-și frige degetele... așa că, pînă la urmă, bănuiți dumneavoastră cine o să facă alte două cafele...

...Da... Au trecut douăzeci de ani. Ce frumos a sărit, atunci, Hansi! Aș putea spune că în clipa aceea am ales săritura în înălțime. Doctorul Arnăut mă vedea alergînd „suta", Luiza ar fi vrut să fac „lungimea", proba ei favorită, dar eu l-am văzut sărind pe Ioan Soeter. În cele numai cîteva secunde am reținut absolut toate mișcările. După doi sau chiar trei ani, Hansi a încercat să-mi corecteze aterizarea pe spate, „foarte periculoasă pentru micul lui pălănjen", dar a izbutit cu mare greutate. De ce? Reținusem pînă și greșita lui aterizare în acea blîndă după-amiază de pe „Electrica"

IAR ÎNTR-A ȘAPTEA, SA... TE-NTRECI...

Bineînțeles că am venit și în zilele următoare. Și am continuat să mă joc. În duminica următoare am participat la primul meu concurs. Am sărit în lungime, de dragul Luizei. Rezultatul, 4,42, a adus apă la moara campioanei, dar, după alte șapte zile, am sărit 1,25 la ÎNĂLȚIME. Recordul meu personal a trăit doar șapte zile, pentru că în duminica următoare i-am mai adăugat doi centimetri.

Știu... O să vă mire faptul că aveam concurs în fiecare duminică, dar dumneavoastră uitați probabil că pe atunci nu exista un calendar centralizat, cu date științific gîndite, așa că nimic nu ne putea împiedica să concurăm în fiecare, dar absolut în fiecare duminică.

Am încheiat vara cu 1,28. Față de „concursul cu un singur spectator" din curtea casei noastre, cînd măsurasem înălțimea ștachetei de lînă cu un centimetru de croitorie, am adăugat 22 de centimetri. (Socotelile astea le fac acum. Atunci nu visam decît să alerg, să sar și să mă rostogolesc pe iarba stadionului, iar după terminarea antrenamentului, cînd toți atleții se adunau roată, pe iarbă, în jurul doctorului Arnăut, să găsesc și eu un loc, lîngă Luiza, ca să nu pierd nici una din poveștile serii.

VISURILE SE OPRESC LA ARAD...

...Iarna spre '49 a fost tot o iarnă de joacă, dar, o dată cu venirea primăverii, doctorul Arnăut m-a luat de-o parte și mi-a spus: „Ioli, dragă, peste o lună e CTM-ul *(n. r. „Cupa Tineretului Muncitor")* la Arad. Numai că acolo nu merge oricine. Iar ca să ajungi, trebuie să sari 1,30...".

Și am ajuns la Arad. Drumul pînă la Arad, cu trenul, a fost, pentru mine, mai frumos și mai plin de emoții decît zborul peste pol spre Tokio, iar biserica de la Vinga mi s-a părut mai măreață decît Domul din Milano, pe care aveam să-l văd peste vreo șase ani. Mama ne-a condus la gară, a plîns cînd a trebuit să urc și a implorat-o pe Elisabeta Araniossi, aruncătoarea de disc, să mă piaptene, că nu-s decît un copil...

Din nefericire, la Arad am luat doar locul patru, cu 1,30, și astfel n-am cîștigat dreptul de a merge la București, pentru finală. Ena Hiott sărise 1,45. În seara aceea am făcut cele dintîi calcule. Aveam 15 centimetri în urmă... Și îmi părea așa de rău... Luiza mergea la București... Și toți prietenii mei. Cu o zi înainte de plecare, mama Luizei a simțit ea ceva și mi-a propus să mă ia și pe mine, dar mama nu m-a lăsat. Visurile mele se opreau la Arad

A CUI E FETIȚA?

În primăvara anului 1950 am început să mă gîndesc, pentru prima oară, ce bine ar fi să ajung atletă. Dar eram tare slabă. (Am uitat să vă spun că n-am fost primită în școală, la șapte ani, pentru că eram debilă, și așa am petrecut aproape un an la Jebel, ca să mă mai întăresc).

În vara lui 1950 am ajuns în tabăra de juniori de la Cluj. Primirea n-a fost grozavă. Seara, cînd să intru în sala de mese, un atlet înalt cît Dallas Long — hai să zicem că i-am uitat numele — m-a cam pus pe fugă: „Măi, copile, aici nu e cantină pentru oricine!"... Ceilalți au intervenit, în apărarea mea, au izbutit, cu chiu cu vai, să-l convingă că sînt atletă și lucrurile s-au mai liniștit. Din seara aceea nu m-am gîndit decît la uriașul cu inimă rece, dar pînă la urmă n-am izbutit să cîștig selecția pentru deplasarea la Budapesta. Deși sărisem 1,40, am venit doar pe locul trei. Și totuși, întîmplarea a făcut să plec și eu. Cineva a spus „să meargă toate trei", și așa a fost, La Budapesta, însă, în gară, am avut un alt necaz. Unul dintre cei care ne așteptau, văzîndu-mă printre valize, a întrebat, grijuliu, dacă sînt copilul vreunui antrenor sau oficial. Această bănuială nu putea, în niciun caz, să contribuie la pregătirea mea psihologică.

A doua zi am sărit în ajară de concurs — iarăși 1,40 — dar am întrecut-o pe Ella Soos care sărise oficial 1,35. Și am fost foarte fericită. Cu gîndul la vorbele lui „Dallas Long" îmi dădeam seama că n-am venit la Budapesta doar în plimbare.

Cam peste o lună am făcut cunoștință cu pista stadionului Republicii. Eram speriată. Adversarele mele — săritoarele sovietice Galina Ganecker și Lidia Borodina — aveau o faimă teribilă. Mă frămînta o singură idee: să nu mă fac de rîs. Și nu m-am făcut. Galina a cîștigat cu 1,60 — pentru mine asta era o cifră de stratosferă — Borodina a sărit 1,50, iar eu am trecut din nou peste 1,40... Era un rezultat destul de bun, dar mă îngrozea gîndul că am să rămîn veșnic cu el. La 5 noiembrie, în ultimul concurs al anului, iarăși 1,40! Am plîns de necaz. A doua zi, însă, Luiza a scos de la copiat cîteva poze în care eram și eu, împreună cu prietenii noștri. Am arătat pozele la școală, fetele m-au privit lung și astfel am uitat că mustăciosul din gara Budapesta întrebase „a cui e fetița asta?".

(va urma)

Pe „Electrica", acum 20 de ani împreună cu „tînărul acela blond", Ion Soeter

Actualitatea internațională

ORICE EZITARE COSTĂ

ANTRENORUL F. PANETH COMENTEAZĂ „INTERNAȚIONALELE" DE TENIS DE MASĂ ALE R. F. A GERMANIEI ȘI ANGLIEI

Finala românească de la Brighton, într-o companie valoroasă (au lipsit numai jucătoarele din R.D. Germană și R. F. a Germaniei), este un succes demn de a fi consemnat. Și cu atît mai mult, performanța învingătoarei, Eleonora Mihalca. Curioși să aflăm amănunte, la întoarcere, l-am interpelat pe antrenorul emerit F. Paneth care a însoțit pe sportivii noștri.

— Deoarece, de la Brighton nu ne-au parvenit toate rezultatele, am să vă rog să faceți completările și comentariile de rigoare.

— Cu plăcere. La echipe bărbați, în semifinale: U.R.S.S. — Ungaria II 3—1, Iugoslavia — România 3—2, iar în finală: Iugoslavia — U.R.S.S. 3—2. Simplu bărbați, turul II: Langan (Irlanda) — Negulescu 3—0. Simplu femei, turul II: Alexandru — Smith 3—0, Mihalca — Heppel 3—0. Sferturi: Alexandru — Rudnova 3—2 (—19, —13, 10, 14, 18). In seturile pe care le-a pierdut, Alexandru nu a tras decît două mingi. Apoi, ea a dirijat cu mai multă adresă și a atacat cu precizie din rever. Mihalca — Koczian 3—2. Loviturile ofensive — mai ales cele din forhand — ale româncei au funcționat foarte bine. Semifinale: Alexandru — Jurik 3—1. Din setul secund, de la scorul de 8—5 pentru Jurik, s-a aplicat regula activizării. Mihalca — Grinberg 3—0. Mihalca s-a impus prin servicii scurte, urmate de mingi trimise din topspin pe mijlocul mesei și încheiate cu atacuri decisive. Finala dintre cele două reprezentante ale României ne-a produs multă satisfacție.

— Cu ce impresii v-ați înapoiat?

— Consider că bilanțul de la campionatele internaționale ale R.F. a Germaniei (5 locuri în semifinale) și Angliei (o finală românească la simplu femei, calificarea în alte două finale și într-o semifinală) este mulțumitor. Astăzi, în tenisul de masă acțiunile se poartă în mare viteză, fără nici un pic de reținere. La valorile atît de apropiate existente între 7—8 jucătoare și 12—14 jucători, orice ezitare costă, poate însemna o răsturnare de rezultat, prin urmare înfrîngerea. Nimeni nu mai așteaptă greșeala adversarului. Un moment de deconcentrare poate deveni fatal. Jucătorii noștri au reușit cîteva finaluri favorabile, dar au și pierdut destule. Este, de asemenea, de subliniat, fluctuația manifestată de unii sportivi. Giurgiucă cîștigă la Jonyer (în R.F. a Germaniei), dar pierde la același jucător (în Anglia); Luzova învingătoare la Wisloch (R.F.G.) ca și la Brighton (la echipe) este însă eliminată de Jurik; cuplul Alexandru—Mihalca (întrecut detașat — la echipe — de perechea Wright—Smith) dispune — la proba individuală — de englezoaice cu 3—0! Tot la Brighton, dublul Giurgiucă—Negulescu învinge — la echipe — pe Korpa—Șurbek, dar apoi cedează — la individual — în fața acelorași adversari.

— Așadar, ce preconizați în cele cinci săptămîni pînă la Lyon?

— O pregătire fără menajamente, cu maximum de exigență, cu participarea conștientă a sportivilor. Multe nu se pot face, dar ceea ce este posibil, să realizăm întocmai. O mare influență o vor avea și tragerile la sorți. Cred că este necesar să fim și noi reprezentați la ședința tehnică din 23 martie.

C. COMARNISCHI

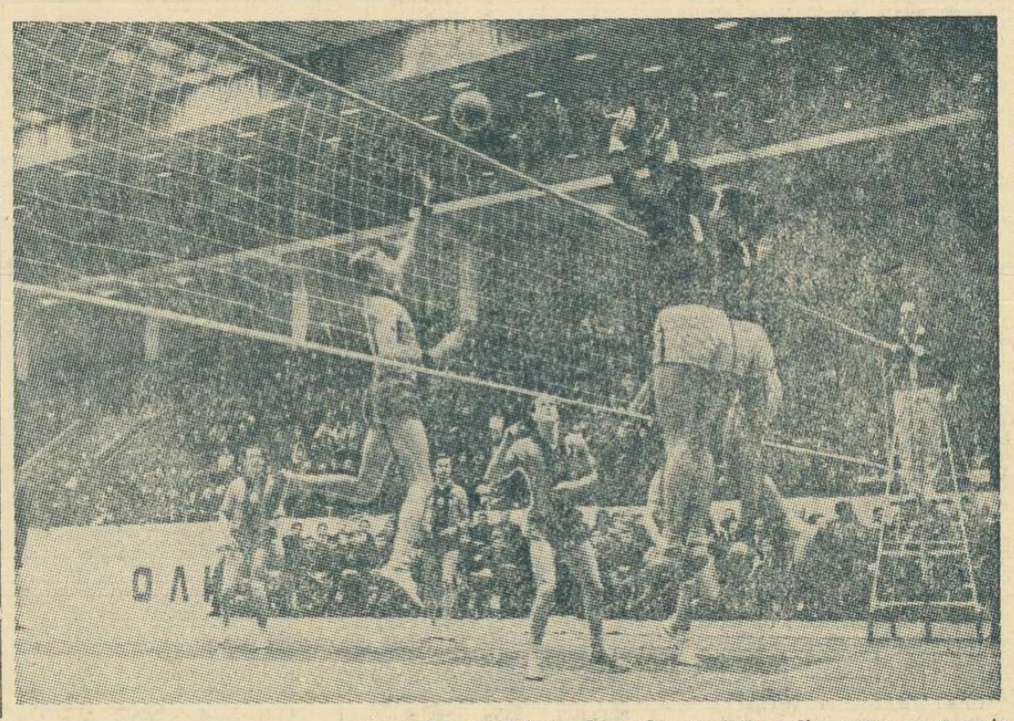

Echipele masculine de volei sovietice din prima categorie susțin în aceste zile jocurile retur ale campionatului. Iată o fază din meciul Burevestnik Alma-Ata—Kalev Tallin, încheiat cu victoria gazdelor, cu 3—0

Foto: TASS

JIRI RASKA — ÎNVINS!

VIENA 5 (Agerpres). — Concursul internațional de sărituri cu schiurile desfășurat la Mittendorf (Austria) s-a încheiat cu victoria surprinzătoare a sportivului cehoslovac Zbynec Hubac, care i-a întrecut pe medaliații Olimpiadei de la Grenoble, Jiri Raska (Cehoslovacia) și Reinhold Bachler (Austria).

Învingătorul a totalizat 345 de puncte, cele mai bune sărituri ale sale măsurînd 125 și, respectiv, 118 m. Pe locurile următoare s-au clasat Bachler — 331 puncte (128 și 119) și Raska — 330,5 puncte (127 și 118).

Întrecerile concursului au fost urmărite de 35 000 de spectatori.

CU BALONUL ROTUND ÎN JURUL LUMII

PRIMA MUSTRARE

Federația engleză de fotbal a făcut cunoscut că echipa Port Vale, care activează în liga a patra, a fost amendată cu suma de 1 500 lire sterline și că o serie de conducători ai clubului, în frunte cu managerul formației de fotbal, sir Stanley Matthews, au primit mustrări. Motivul? Cîțiva jucători care activează în echipa de fotbal și care nu au statut profesionist au primit diferite prime și premii incompatibile statutului de amatori. De menționat că Stanley Matthews a fost mustrat pentru prima oară în lunga sa carieră fotbalistică.

TERENURI DE JOC DIN MATERIAL PLASTIC

Federația mexicană de fotbal va propune F.I.F.A.-ei ca turneul final al C.M. din 1970 care urmează să aibă loc în Mexic să se desfășoare pe terenuri din material plastic. Acest teren constă dintr-un covor din fibre sintetice prevăzut cu un gazon artificial înalt de 5 cm. Primul model de acest gen este folosit pe astrodromul — Texas din Houston (S.U.A.), unde terenul de fotbal din material plastic are un gazon de numai un centimetru. Specialiștii afirmă că un gazon artificial mai înalt ar da o mai mare elasticitate terenului.

FOTBALIȘTI CELEBRI ÎN RETRAGERE

Fostul internațional argentinian Labruna, care la vîrsta de 40 de ani a jucat în reprezentativa țării, s-a retras din activitatea competițională. El este acum antrenor la echipa River Plata din Buenos Aires. Și portughezul Germano, fostul fundaș central al naționalei Portugaliei și al echipei Benfica, a spus adio activității competiționale. Împreună cu fostul său coleg de club Costa Perreira, Germano activează în prezent ca antrenor secund la Benfica.

VIITOARELE EDIȚII ALE C.M.

Președintele Federației internaționale de fotbal, sir Stanley Rous, aflat la Buenos Aires, a declarat că în mod cert campionatul mondial de fotbal din anul 1978 va avea loc în Argentina. După cum se știe, ediția a 9-a se va desfășura în anul 1970 în Mexic, iar ediția a 10-a — jubiliară — în 1974 în R.F. a Germaniei. Pentru ediția a 12-a (din anul 1982) cele mai mari șanse le are Spania.

Răspunzînd ziariștilor la o întrebare privind regulamentul de joc și eventualele modificări propuse, Stanley Rous a spus: *„Aceasta este o problemă foarte delicată. Important este să menținem aceleași reguli în toate țările". Președintele F.I.F.A. a menționat faptul că tentativele de a desființa ofsaidul nu au dus la nici un rezultat.*

★

● În „Cupa campionilor Americii de Sud: *Universidad Catolica — Universidad Chile 2—1 (1—0).*

„Cupa Martini" la floretă fete

ANA ENE PE LOCUL 3

TORINO (prin telefon). Actuala ediție a „Cupei Martini" a fost cîștigată de floretista sovietică *Novikova*, campioana mondială de tineret de anul trecut de la Teheran. Ea a fost urmată de *Zabelina*, campioana mondială de... senioare de la Montreal și de sportiva noastră *Ana Ene*. Ordinea, în continuare, în clasament: *Ragno, Gulacs* și *Samușenko*.

***Ana Ene*, cea mai bună dintre trăgătoarele noastre în acest turneu-maraton, a dispus — în primul tur de eliminare directă — de *Rastvorova*, cu 4—3 și 4—0. Apoi, în turul 2, ea a întrecut-o pe *Depetris* cu 4—1, 2—4, 4—2. In turul 3, *Ene* a pierdut la *Ragno* (3—4, 4—1, 3—4), astfel că a intrat în recalificări. In primul tur de recalificări, *Ene* a dispus de *Palm* cu 4—3, 1—4, 4—1. Apoi, în turul următor, a întrecut-o pe *Schmidt*: 1—4, 4—1, 4—3, asigurîndu-și astfel un loc în finala concursului. Aici, *Ene* a obținut două victorii: *4—1 la Gulacs* și *4—2 la Samușenko*.**

Resimțindu-se după efortul depus în întrecerile pentru „C.C.E.", celelalte floretiste care ne-au reprezentat în acest concurs au trecut de primele tururi de eliminare directă (*Drimbă — Pawlas 4—1, 4—0*, și *Drimbă — Rousselet 4—1, 3—4, 4—2; Iencic — Kondratieva 4—3, 4—1* și *Iencic — Gulacs 4—3, 4—1; Orban-Szabo* a cedat la *Zabelina*, în primul tur de eliminare cu 4—1 și 4—2), astfel că au fost nevoite să susțină o serie de asalturi suplimentare, în recalificări. Ele s-au clasat pe locurile 7—14, împreună cu un grup de sportive printre care *Gorohova, Rastvorova, Bobiș* și *Schmidt*.

În clasamentul general stabilit cu acest prilej *România* ocupă locul 2, după *Uniunea Sovietică* și înaintea *R.F. a Germaniei* și *Ungariei*.

În cursul zilei de luni floretistele noastre au plecat spre *Milano*, unde vor avea o scurtă perioadă de pregătire comună cu floretistele din loturile Italiei și Ungariei.

În cursul zilei de vineri, proaspetele campioane europene se vor înapoia în Capitală.

Antrenorul Max Merkel — un bun constructor de echipe

De cînd F.C. Nürnberg este lider autoritar în campionatul R.F.G. — lumea fotbalului a devenit foarte atentă la ceea ce face Max Merkel, antrenorul acestei echipe. Dacă un antrenor crește pe măsura succeselor echipei sale, atunci Merkel a devenit un mare antrenor. Și asta, fără nici un jucător din lotul reprezentativ al R.F.G.

O CARIERĂ PILDUITOARE

Merkel a fost un jucător fără strălucire, într-o echipă cu multe stele. A jucat mijlocaș și fundaș la Rapid din Viena, într-o echipă care — cu generația Melchior, Happel, Zeman, Dienst și Körner — a întrunit crema fotbalului austriac de după război. El s-a evidențiat, totuși, prin seriozitate și prin inteligența jocului său.

A terminat cariera de jucător în 1954, devenind antrenorul unei echipe amatoare la Haga, în Olanda. Aci îl remarcă federația olandeză și îl numește, în 1955, antrenor-selecționer al echipelor A și B. La o vîrstă cînd alți antrenori conduc echipe mici districtuale, Merkel conduce cursurile de antrenori ale federației. În 1956 se întoarce în cartierul Hüttelsdorf, suburbie a Vienei (unde fiecare locuitor este rapidist) și devine antrenorul foștilor săi colegi de echipă. Urmează ani de succese și de decepții — soarta antrenorilor. Dar în 1958 este chemat la Dortmund, la Borussia, echipa campioană a R.F.G. Aci a pornit pe rampa succesului. Trei ani mai tîrziu este racolat de München-1860, de unde a trecut, în anul 1966, la clubul cel mai bogat în tradiții fotbalistice din R.F.G.: F.C. Nürnberg. La această formație ajunge în culmea gloriei. Este admirat, invidiat și copiat.

Merkel este nu numai un tactician excelent, dar înainte de toate un constructor de echipe. Nu se pleacă în fața vedetelor din club, ci ia totul de la *alfa*, descoperă și șlefuiește talentele tinere. În cei trei ani cît a activat la echipa din Dortmund a descoperit și a lansat jucători ca Emmerich, Schütz, Konietzka etc., care mai apoi au jucat de multe ori în prima reprezentativă. Cu un ochi de vizionar, el descoperă talentul încă ascuns al tinerilor jucători, îi lansează în bătăliile divizionare, luîndu-și cu curaj riscurile folosirii unor valori încă neconfirmate. Pentru Merkel, un jucător în plină putere, dar fără perspectivă de a mai urca, nu mai este un jucător care trebuie folosit.

El aplică metode foarte personale de pregătire a tinerilor jucători. Nu neglijează nicidecum pregătirea tehnică, dar pune accent mare pe pregătirea fizică generală și specifică. Exercițiile folosite (în parte inventate de el, în parte adaptate) permit dezvoltarea rapidă a unor însușiri fizice considerate de el de importanță fundamentală. Exercițiile specifice pentru perfecționarea șutului la poartă constituie, într-un fel, fundamentul metodei sale. Este un fapt cunoscut că echipele pe care le antrenează dispun întotdeauna de șuteri redutabili nu numai printre înaintași, dar și printre apărători. Nu-i de mirare că F.C. Nürnberg a marcat — în medie — mai mult de trei goluri de fiece joc și astă în lumea necruțătoare a jocului defensiv din liga federală. Merkel este un antrenor foarte exigent. Totuși, este ascultat cu devotament de jucătorii săi — căci ei știu că tot ce întreprinde este în interesul echipei și în interesul lor propriu. El mai are o mare calitate: știe să transmită jucătorilor ceva din entuziasmul său. Dinamismul acestui pedagog dotat se aliază cu o bună doză de umor natural, constituind un amalgam foarte prețios pentru un educator.

ANTRENAMENTUL ESTE O MUNCĂ SERIOASĂ

Antrenorul Merkel nu este adeptul exercițiilor de forță în MAI UTIL DECÎT O VEDETĂ CARE STĂ PE LOC, ÎN UMBRA JUCĂTORULUI CE-L MARCHEAZĂ. Jocul fără minge este chiar mai important decît jocul cu mingea, căci durează 87 de minute. Antrenamentele sale conțin multe alergări, sprinturile scurte variind cu alergări în ritm mai încet, exercițiile de efort cu cele de relaxare. Cele mai multe exerciții se bazează, însă, pe folosirea mingii.

Merkel provine de la o echipă la care preocupările tactice au stat mereu pe primul plan. Echipele antrenate de Merkel încearcă tot ce apare nou în tactica altor echipe. El consideră că în liga federală, unde lupta pentru puncte este atît de acerbă, e absolut necesar să ai o apărare solidă. Ca atare, F.C. Nürnberg joacă cu „libero" și se apără cu marcaj strict, fără însă a neglija atacul.

Dăm mai jos o schemă a antrenamentelor lui Merkel, din timpul unei săptămîni de campionat, după revista vest-germană „KICKER". De notat că în liga federală jocurile oficiale se dispută sîmbăta.

Duminică: jocuri amicale (uneori), cu adversari de categorie inferioară. Se folosesc mai mulți jucători de rezervă, care au astfel prilejul de a se antrena și afirma. *Luni:* dimineața, antrenament cu caracter de înviorare și relaxare, dar numai dacă se simte nevoie; după masă, antrenament constînd din mișcări ușoare. *Marți:* dimineața, două ore de antrenament de pregătire fizică generală. Se folosesc multe exerciții cu mingi medicinale. După masă, antrenament individual cu mingea. Accent pe șuturi la poartă. Participă în egală măsură și apărătorii, care în echipa lui Merkel sînt șuteri redutabili. Urmează ședința de analiză. Se comunică programul săptămînii și se pune la punct tactica jocului următor. *Miercuri:* dimineața două ore de exerciții, mai ales alergări, apoi jocuri: 4 contra 2 și miuță. După masă, joc contra unei echipe de tineret, în timpul căruia se aplică tactica stabilită în ziua precedentă. *Joi:* dimineața, 2 ore de pregătire fizică generală și de tehnică individuală. În cazul unui joc în deplasare urmează călătoria. După masă: exerciții cu mingea. *Vineri:* dimineața, exerciții de gimnastică urmate de joc pe spațiu redus, chiar și cînd echipa se află în deplasare.

Merkel nu face uz de cantonamente, dar nici nu este nevoie, căci jucătorii săi au o înaltă conștiință profesională.

Succesele lui Merkel la diferite echipe au îndemnat multe cluburi să dorească să-și asigure colaborarea sa. În acest an a primit oferte foarte tentante din Elveția, Spania, America de Sud și, bineînțeles, chiar din R.F.G. Clubul din Hanovra ar fi dorit să-l angajeze de pe acum pentru anul 1970. Dar a răspuns tuturor negativ și recent a semnat un nou contract pe 4 ani cu F.C. Nürnberg — e drept, în condiții care îl situează, probabil, printre cei mai bine plătiți antrenori de fotbal din lume. Este solicitat de casele de publicitate, cinema, televiziune, radio, edituri, publicații, fiind una din figurile cele mai populare din sportul vest-german. Cei mai mulți jucători visează să joace sub conducerea lui.

N. BRAȘOVEANU

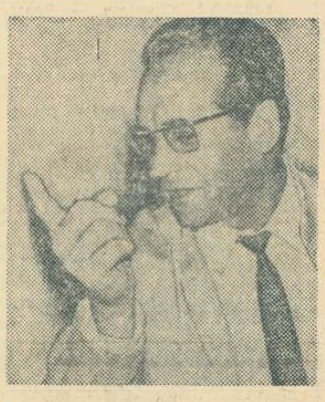

Merkel explică o temă tactică

Nu este o echipă de rugby, ci echipa de fotbal „F. C. Nürnberg" în antrenament sub conducerea lui Merkel

Iată-i, încununați de laurii olimpici și de onorurile statului francez, pe cei mai buni sportivi ai Franței la Jocurile Olimpice de la Grenoble. „Regele schiului", cum a fost supranumit Jean Claude Killy, a cîștigat toate cele trei probe alpine, iar Marielle Goitschel — titlul olimpic la slalomul special. Ei răspund aclamațiilor cu care au fost primiți la Val d'Isere.

Foto: KEYSTONE

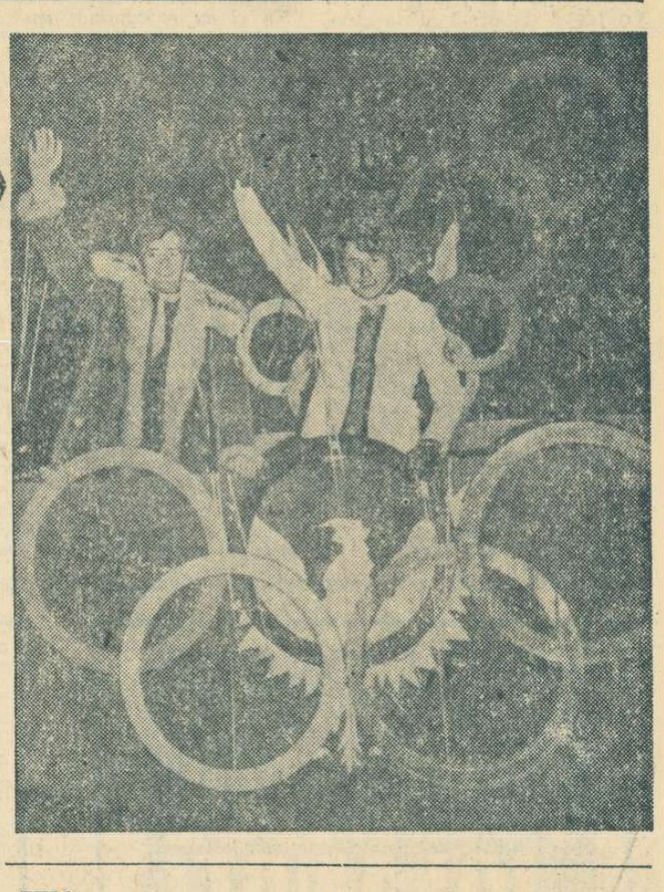

S-a calificat Reshewski

LOS ANGELES 5 (Agerpres). — La Los Angeles a luat sfîrșit meciul de baraj pentru calificarea unui jucător în turneul candidaților la titlul mondial de șah. Cei trei mari maeștri care au participat la meci — Samuel Reshewsky (S.U.A.), Leonid Stein (U.R.S.S.) și Vlastimil Hort (Cehoslovacia) au totalizat fiecare cîte 4 puncte. În această situație, pe baza sistemului folosit de Federația internațională de șah, se califică Samuel Reshewsky.

KAREN MUIR — 1:07,9 la 100 m spate

JOHANNESBURG 5 (Agerpres). — Cu prilejul unui concurs internațional de natație feminin, disputat la Bloembontein, cunoscuta înotătoare Karen Muir (Republica Sud-Africană) a cîștigat proba de 100 m spate cu timpul de 1:07,9. Pe locul doi s-a clasat Elaine Tanner (Canada) cu 1:08,4. Alte rezultate: *200 m liber:* Angela Coughlan (Canada) — 2:18,8; *100 m bras:* Marie Bresler (Republica Sud-Africană) — 1:21,4; *100 m fluture:* Jean Warren (Canada) — 1:10,4; *ștafeta 4x100 m liber:* Canada — 4:19,4.

Klim — nou record sovietic la aruncarea ciocanului

Cu prilejul unui concurs atletic desfășurat pe stadionul din Tașkent, cunoscutul sportiv sovietic Romuald Klim a stabilit un nou record unional în proba de aruncarea ciocanului cu performanța de 71,88 m. Vechiul record care îi aparținea era de 71,46 m. Klim deține acum și cel mai bun rezultat mondial din actualul sezon.

LA NEW YORK:

Nino Benvenuti a recucerit centura de campion mondial

NEW YORK 5 (Agerpres). — Prima gală de box desfășurată la noul Madisson Square Garden din New York, în fața a circa 20 000 de spectatori, a programat două meciuri profesioniste pentru titlul mondial, meciuri soldate cu rezultate oarecum surprinzătoare. Italianul Nino Benvenuti a recucerit de la Emile Griffith centura de campion mondial la categoria mijlocie, iar fostul campion olimpic Joe Frazier a devenit campion al lumii la categoria grea (versiunea statelor New York, Massachusetts și Illinois), învingîndu-l prin k.o. tehnic pe Buster Mathis.

Pe marginea meciului dintre Benvenuti și Griffith (al treilea în decurs de un an), corespondentul agenției France Presse scrie: „Răsturnînd toate pronosticurile care-l dădeau mare favorit pe Griffith, pugilistul italian a confirmat prima sa victorie asupra americanului, bătîndu-l net la puncte, în prezența a numeroși spectatori, printre care se aflau cîteva mii de italieni".

Benvenuti a recucerit titlul mondial datorită mai ales unei tactici inteligente. El a imprimat luptei ritmul ce-i convenea. L-a lăsat pe Griffith să atace în primele reprize, a contraatacat, s-a retras din nou, iar în repriza a 9-a a intors situația în favoarea sa, printr-un fulgerător croseu de stînga la maxilar, care l-a expediat la podea pe adversar. Numărat pînă la „7", Griffith a suportat apoi o adevărată ploaie de lovituri și numai robustețea sa ieșită din comun i-a permis să evite knock-out-ul. Din acest moment, Benvenuti a păstrat inițiativa încă 4 reprize, boxînd rapid, tehnic, așa cum făcuse în primul meci din aprilie 1967.

Avînd asigurată victoria, în ultimele două reprize el s-a mulțumit să respingă asalturile disperate ale lui Griffith. Acesta din urmă a reușit serii bune la corp, dar nu a găsit lovitura decisivă pe care o căuta insistent, singura ce i-ar fi permis să-și mențină titlul.

Boxerul din Triest a realizat, spun comentatorii, o performanță unică în istoria boxului profesionist: el este primul boxer european care cîștigă, pierde și recîștigă un titlu mondial (în trei întîlniri) în S.U.A. În palmaresul lui Benvenuti sînt înscrise acum 74 de victorii, și 2 înfrîngeri, în timp ce Griffith, aflat la al 18-lea meci pentru titlul mondial, a cîștigat 62 de întîlniri și a pierdut 9.

Meciul greilor s-a terminat în repriza a 11-a, cînd Frazier, cu un uppercut de stînga, l-a trimis la podea pe Mathis. Acesta s-a ridicat, dar era groggy, nu se mai putea apăra și arbitrul l-a declarat învingător pe Frazier. Managerul fostului campion olimpic a declarat că există perspectiva ca Frazier să întîlnească pe cîștigătorul meciului dintre Jerry Quarry și Jimmy Ellis, alți doi pretendenți la titlul mondial după versiunea organizației profesioniste WBA (World boxing association). Se reamintește totodată că a treia organizație (cu un caracter mai internațional) Consiliul mondial al boxului, avînd sediul la Ciudad de Mexico, continuă să-l recunoască drept campion mondial la grea pe Cassius Clay, suspendat și condamnat de autoritățile americane pentru faptul de a fi refuzat să fie încorporat în armata S.U.A.

Tiparul: I. P. „Informația", str. Brezoianu 23—25.

40365

Redacția și administrația: str. Vasile Conta nr. 16, tel. 11.10.05, interurban 72 și 286. Telex: sportrom buc. 180.

PROLETARI DIN TOATE ȚĂRILE, UNIȚI-VĂ!

sportul

4 pagini 30 bani

Anul XXIV Nr. 115 (5549)

Joi 7 martie 1968

ZIAR AL CONSILIULUI NAȚIONAL PENTRU EDUCAȚIE FIZICĂ ȘI SPORT

Delegația Republicii Socialiste România care va lua parte la Consfătuirea Comitetului Politic Consultativ al țărilor participante la Tratatul de la Varșovia a plecat în R. P. Bulgaria

Miercuri dimineața a plecat la Sofia delegația Republicii Socialiste România, condusă de tovarășul Nicolae Ceaușescu, secretar general al Comitetului Central al Partidului Comunist Român, președintele Consiliului de Stat, care va participa la Consfătuirea Comitetului Politic Consultativ al țărilor participante la Tratatul de la Varșovia.

Din delegație fac parte tovarășii Ion Gheorghe Maurer, membru al Comitetului Executiv, al Prezidiului Permanent al C.C. al P.C.R., președintele Consiliului de Miniștri, Corneliu Mănescu, ministrul afacerilor externe, general-colonel Ion Ioniță, ministrul forțelor armate, și Nicolae Blejan, ambasadorul Republicii Socialiste România la Sofia.

La plecare, pe aeroportul Băneasa, delegația a fost salutată de tovarășii Gheorghe Apostol, Alexandru Bîrlădeanu, Emil Bodnaraș, Chivu Stoica, Alexandru Drăghici, Paul Niculescu-Mizil, Ilie Verdeț, de membri și membri supleanți ai Comitetului Executiv, secretari ai C.C. al P.C.R., vicepreședinți ai Consiliului de Stat și ai Consiliului de Miniștri, membri ai C.C. al P.C.R., ai Consiliului de Stat și ai guvernului, conducători de instituții centrale și organizații obștești, generali și ofițeri superiori.

Erau prezenți Hristo Gălăbov, însărcinatul cu afaceri a.i. al Ambasadei R. P. Bulgaria la București, și membri ai ambasadei.

Pe aeroport, un mare număr de cetățeni ai Capitalei au salutat cu căldură pe membrii delegației române. Un grup de pionieri le-a oferit flori.

(Agerpres)

Oaspeții internaționalelor de schi au sosit la Poiana Brașov

Dan Cristea va încerca la internaționale să redobîndească performanța de la naționale: locul I la slalom special.

Foto: A. NEAGU

Marți seara, la aeroportul Băneasa a fost animație mare. Au sosit participanții la internaționalele de schi și, o dată cu ei, ultimii concurenți care se întrec la Festivalul de muzică ușoară de la Brașov dotat cu „Cerbul de aur". Pe noi ne-au interesat, firește, schiorii. Au coborît din avioane reprezentanții Franței: HENRI BRECHN, SYLVAIN DAOLENA (JEAN-PIERRE AUGERT, vedeta echipei, a pierdut avionul și a sosit aseară), Austriei: KURT RECHER, RUDOLF BOCEK, Italiei: TERESSO WACHET, WALTER VIPI, R. F. a Germaniei: KLAUS MAYER, WALTER ZINT, Cehoslovaciei: SPRINGL VADAR, FRANTISEK DLAST. Sportivii maghiari au sosit direct la Brașov, cu trenul.

Miercuri la prînz, un autocar a transportat pe toți participanții la Poiana Brașov. Drumul de la București pînă la destinație a fost caracterizat printr-o bună dispoziție manifestată în special de italieni care, foarte... spirituali, se rugau ca **Augert** să piardă și avionul de ieri. !

Schiorii noștri au făcut în ultima perioadă antrenamente intense și vor cu orice preț să nu fie întrecuți pe „teren propriu". **Tăbăraș, Bălan** și ceilalți au calități care le permit să obțină victoria în întrecerea cu reputații lor adversari.

Primii participanți la internaționalele de schi alpin, schiorii din Cehoslovacia, Austria și R. F. a Germaniei în fața autobuzului care-i va transporta la Poiana Brașov

FILIAȚIE

Tînărul sculptor român George Apostu a imortalizat în piatra moale a Alpilor calcaroși dialogul tată-fiu. În parcul Paul-Mistral din Grenoble, tripticul nefigurativ simbolizează nu numai o transmitere de experiență, ci și o comuniune de gîndire, atît de trainic sînt legate între ele părțile componente ale lucrării.

Dialogul generațiilor nu este așadar un simplu schimb de ștafetă, în care vîrstnicul părăsește ceea ce mai tînărul preia. Convorbirea aceasta se desfășoară în timp, cu participare nemijlocită, cu prezență fizică în răstimp.

Tatăl care-și duce de mînă copilul, duminică de duminică, la meciurile de volei din campionatul orășenesc, poartă un asemenea dialog. El își inițiază progenitura nu numai în domeniul unei pasiuni proprii mereu arzătoare (chiar dacă mai molcomă acum), ci și în tainele simple ale vieții în mișcare, așa cum îl învață să citească sau să spună poezii. La fel face tatăl (sau mama) care joacă tenis de masă cu odrasla pe plajă sau pe terasa cabanei. Tot așa procedează părintele care se interesează la profesorul de educație fizică dacă vlăstarul are talent sau nu pentru vreun sport sau altul.

Acesta este dialogul generațiilor, peren în crugul vremii. Descendența biologică dublată de una spirituală, cu o trebuință firească de care viața modernă nu este de conceput. Și s-ar putea, la capătul acestui dialog, să redescoperim vechiul adevăr din proverbele românești, cum că ghinda nu cade departe de stejar, sau că ce naște din pisică șoareci mănîncă...

Au mai fost evocate, în această coloană, altă dată, numeroase cazuri de filiație sportivă cunoscute în țara noastră sau aiurea. Am rămas, de atunci, firește, cu nostalgia unui meci omnium, pe velodrom, între Iulian Gociman și Dédé Negoescu, însoțiți de feciorii lor. Și ne-a mai sesizat o împrejurare. Într-un număr recent din „The New York Times", la rubrica de sport, am întîlnit o largă dare de seamă a (nici nu vă va veni să credeți!) „diviziei de tenis tată-fiu". Așadar, tați și fii, minuitori ai rachetei, făcînd pereche (cum nu se poate mai omogenă) se înfruntă într-un campionat regulat, de o savoare inegalabilă.

Da, da, părinți și copii, în același patrulater despărțit de un fileu. Da, da, părinți și copii alături pe același oval de beton, susținîndu-se reciproc: „hai, tată, mai repede!"; „vezi, fiule, să nu te sufoci, păstrează-te pentru sprintul final!". Ipostaze posibile, tablouri de familie generoase, cu virtuți de simbol. Dialogul generațiilor.

Pe cînd întîlniri de dublu — tată și fiu sau mamă și fiică — la săniuțe, la șah, la tenis de masă?

Victor BANCIULESCU

Primul meci Dinamo—Blokkeer Haga în „C. C. E." la volei

Iată echipa Blokkeer acționînd în defensivă, la blocaj, în meciul susținut și cîștigat cu 3—2 la Haga în dauna echipei Rapid București, în ediția de anul trecut a „Cupei campionilor europeni"

Sala Dinamo găzduiește astăzi primul meci din cadrul sferturilor de finală ale ediției 1968 a „C.C.E.", dintre Dinamo București și Blokkeer Haga. Campionii Olandei prezintă o garnitură compusă din următorii 9 jucători: Tinkhof, Koolen, De Vink, Constandse, Brouwer, Kranenburg, Schreuders, Barzilay și Zwagers. Cei mai cunoscuți sînt primii 5, care au intrat în alcătuirea națională olandeze la „mondialele" din 1966 (Cehoslovacia) și „europenele" din 1967.

Echipă de luptă și practicînd un volei modern, de bună calitate tehnică și spectaculară, Blokkeer totuși, în mod normal, nu-i poate pune prea mult în dificultate pe dinamoviști (deținători ai trofeului, cucerit doi ani la rînd) care manifestă în ultima vreme o promițătoare creștere a dispoziției de joc și a formei.

Partida Dinamo — Blokkeer de astă-seară începe la ora 19 și va fi condusă de cuplul arbitrilor iugoslavi D. Islajlovic și V. Nikolic.

Astă-seară în Capitală

O NOUĂ VERIFICARE A TINERILOR HANDBALIȘTI:

ROMÂNIA — ELVEȚIA

Reprezentativa masculină de handbal a țării noastre susține mîine, la Cluj, cel de al 89-lea joc internațional din întreaga sa activitate, întîlnind cu acest prilej selecționata Elveției.

Partida, care va avea loc în Sala sporturilor din Cluj începînd de la ora 18,30, se înscrie ca și precedentele jocuri disputate în acest sezon, în activitatea de pregătire, de rodare sau verificare a viitoarei noastre garnituri, care la C.M. din anul 1970 și mai tîrziu, la J.O. din 1972 va avea sarcina de a reprezenta handbalul nostru. În acest scop, au fost promovați o serie de tineri handbaliști, de la care se așteaptă, în mod firesc o confirmare a încrederii ce le-a fost acordată. În același timp, handbaliștii mai vechi, și în mod special cei de la Steaua, care nu au fost selecționați ținîndu-se seama de faptul că sînt în pregătire pentru jocurile din cadrul „C.C.E.", rămîn și ei candidați pentru alcătuirea viitoare a formației reprezentative.

Gh. Chivăr (stinga) a străpuns garda adversarului cu un croseu la plex

Foto: N. AUREL

CAMPIONATUL SE APROPIE

FOTBALUL ÎN PAGINA ÎNTÎI!

„Fotbalul revine în pagina 1! Ce fac echipele? Ce formații aliniază duminică? Cine arbitrează partidele? Fotografii să zboare pe teren! Anunțați corespondenții!..."

Nu vă redăm în continuare cerințele secretarului general de redacție, care nu mai concepe de azi un „SPORTUL" fără actualități fotbalistice. Să pornim, deci, în căutarea noutăților.

IN MUSTUL ZAPEZII

„...Uitați-vă la mine, *ne-a spus Ovidiu Ioanițoaia, arătîndu-și pantofii.* Terenul de la „23 August" și cel de la „Republicii" mustesc. Dacă nu se îndreaptă timpul, duminică în loc de gazon va fi arătură".

Numai în situații din acestea ne amintim cît de prețioasă e o prelată. Dar, parcă aveam una! Aceea folosită cu prilejul meciului Rapid—Juventus. Unde-o fi? Nu cunoaștem răspunsul. Pînă una-alta, duminică va fi cuplaj și, pare-se, acesta-i lucrul cel mai important. Nu ne rămîne decît să-l implorăm pe Zeul Ra să-și arunce, în zilele următoare, văpăile peste dreptunghiurile de gazon. Altfel, nu știm pe unde o să scoată I.E.B.S.-ul... prelata

DIN GIULEȘTI...

...ni s-au relatat amănunte de la antrenamentul Rapidului. O ședință obișnuită, la prima vedere, în care s-au utilizat diferite formule de atac. Am fost rugați să nu divulgăm „secretul" cu care se va încerca duminică perforarea porții lui Coman. Am promis. Astăzi, însă, giuleștenii joacă la două porți cu o divizionară C. Oare organizatorii au să întărească paza la intrări ca nu cumva printre spectatori să se strecoare și vreun „observator" din Argeș?...

Înfocații suporteri giuleșteni se află de pe acum într-o dilemă: cum să meargă duminică la Pitești? Cu excursia organizată de clubul bucureștean (cu trenul) sau în confortabilele autobuze O.N.T.? Din datele pe care le deținem despre această „concurență" în organizarea excursiei, se pare că foarte mulți vor opta pentru o călătorie cu autobuzul. Aceasta, fiind cu... 40 de bani mai ieftină!

E ceva!

★

...Fotoreporterul F. BRANDRUP ne-a adus o imagine reușită de la antrenamentul Stelei. O publicăm, așa cum vrea secretarul general de redacție, în pagina I.

REP.

(Continuare în pag. a 3-a)

„CENTURA SPORTUL"

GÎJU, CIUCĂ, BUZULIUC, MONEA ȘI ALȚI BOXERI DE VALOARE, ASTĂ-SEARĂ, PE RINGUL DIN CLUJ

Competiția dotată cu **„Centura Sportul"** începe astă-seară, în Sala sporturilor din Cluj. Toți participanții au sosit în localitate. Unii dintre ei au încrucișat mănușile și cu alte prilejuri, alții se vor înfrunta pentru prima oară acum. Toți încearcă însă aceleași emoții.

Pregătirile organizatorice s-au încheiat. Ringul a fost montat, iar arbitrii au fost convocați pentru a primi ultimele indicații din partea delegatului general al celor două gale, Petre Epureanu. În sfîrșit, azi dimineață, boxerii care vor deschide întrecerile, vor susține un examen, poate tot atît de important ca și cel de pe ring: cîntarul și vizita medicală. Dar, să nu-i uităm pe spectatorii clujeni. Și ei s-au pregătit să participe la această confruntare. Dovadă că cererile de bilete adresate organizatorilor au fost, de la o zi la alta, în creștere. De altfel, era de prevăzut că turneul organizat de ziarul nostru, în colaborare cu F. R. Box se va bucura de un mare interes în orașul de pe malurile Someșului. Prezent acum cîteva zile la București, la „Criteriul tineretului", antrenorul clujean Florea Stanomir ne relata că amatorii de box din acest oraș se interesează îndeaproape de întrecerile prilejuite de „Centura Sportul", conștienți de faptul că ele constituie veritabile finale ale campionatelor republicane.

Gala va începe la ora 19, după următorul program: **cat. semimuscă:** V. Drăgan (Steaua) — I. Nica (Crișul Oradea); **cat. muscă:** C. Ciucă (Steaua) — Al. Dumbravă (C.S.O. Galați); **cat. cocoș:** N. Giju (Steaua) — I. Lungu (Progresul); **cat. pană:** C. Buzuliuc (Steaua) — N. Moldovan (Voința Reghin); **cat. ușoară:** A. Murg (C.S.M. Cluj) — C. Stanciu (Constructorul); **cat. mijlocie ușoară:** I. Covaci (Dinamo) — N. Enciu (Progresul); Em. Constantinescu (Dinamo Craiova) — I. Pițu (Farul Constanța); **cat. semigrea:** I. Monea (Dinamo) — Gh. Preda (Farul Constanța); **cat. grea:** M Niculescu (Voința) — I. Szentanai (C.S.M. Cluj). Boxerii C. Gruiescu (Steaua) și Ov. Gorea (Voința Reghin) vor încrucișa mănușile cu adversari din localitate, întrucît pugiliștii cu care urmau să se întîlnească inițial, au devenit indisponibili.

R. C.

24 ore

Cinci mari maeștri la turneul internațional de șah de la București

Se cunoaște lista definitivă a participanților la turneul internațional de șah al României care va începe în București la 12 martie. În fața tablelor de joc vor lua loc următorii: marii maeștri internaționali Gipslis (U.R.S.S.), Bilek (Ungaria), Parma (Iugoslavia), Tringov (Bulgaria), Fl. Gheorghiu (România), *maeștrii internaționali* Wade (Marea Britanie), Cobo (Cuba) Zinn (R.D. Germană), Jansa (Cehoslovacia), Ciocîltea, Ghițescu, Troianescu, Drimer (România) și *maestrul* Radovici (România).

Conform regulamentului internațional de clasificare, sînt necesare la acest turneu 9½ p pentru obținerea unei note de maestru internațional sau 7 p pentru obținerea unei note de mare maestru sau confirmarea acestui titlu.

ALEXANDRA NICOLAU — LA BELGRAD

În capitala Iugoslaviei începe vineri tradiționalul turneu de șah dedicat Zilei internaționale a femeii. Concursul se bucură la actuala ediție de o participare selectă, angrenînd — cu excepția campioanei mondiale, Nona Gaprindașvili — elita șahului feminin mondial. Pe tabela de concurs figurează, printre altele: Kușnir și Zatulovskaia (U.R.S.S.), Heemskerk (Olanda), Asenova (Bulgaria), Bilek (Ungaria), Nedelkovici, Lazarevici, Stadler, Iovanovici, Belamarici, Liliak (Iugoslavia). Din partea țării noastre participă maestra internațională Alexandra Nicolau, care a părăsit Capitala aseară.

ETAPA A III-A A CAMPIONATULUI DE BOX (SENIORI)

Joi se va desfășura la Casa de Cultură a tineretului din str. Turturele o nouă reuniune de box din cadrul etapei a treia a campionatului de seniori. Gala va începe la ora 19.

„CUPA PRIMĂVERII" LA SCRIMĂ

Asociația sportivă C.P.M.B. a organizat în sala de la Stadionul Republicii, un turneu de floretă pentru juniori (11-13 ani), dotat cu „Cupa primăverii", la care au luat parte 10 juniori de la C.P.M.B., C.S.Ș. și Șc. sp. 1. Primii clasați: *1. R. LUNGULESCU* (C.P.M.B.) 9 v, 2. E. Roșu (C.P.M.B.) 8 v, 3. V. Kedveș (C.P.M.B.) 6 v, 4. Dumitru Niță (C.P.M.B.) 6 v, 5. Nicolae Gheorghe (C.S.Ș.) 5 v, 6. A. Marcvart (C.S.Ș.) 4 v. Premiul special pentru „arme frumoase" (stil) a fost cîștigat de *Eugen Roșu* (C.P.M B.). Felicităm, pentru frumoasa organizare, pe Jacques Istrate (antrenor) și Florentin Voicu (președintele asociației).

AUREL PAPADIE
coresp.

turism

O AMPLĂ REȚEA DE CABANE PE CEI DOI VERSANȚI AI VĂII PRAHOVEI

ANCHETA ZIARULUI NOSTRU

Valorificarea superioară A ZONEI TURISTICE VALEA PRAHOVEI (IV)

Experiența unei îndelungate activități în domeniul turismului îi permite tov. UDO FALK din Brașov să facă o serie de propuneri judicioase în legătură cu valorificarea turistică a Văii Prahovei. Redăm dintre acestea cele ce urmează :

„Cabanele ar trebui împărțite în două categorii de gospodărire: a) **cabane de bază** cu regim de hotel-restaurant ; b) **cabane de altitudine**, cu regim strict de cabană (ora de închidere : 22, ora de stingere : 22,30 și cu prohibirea băuturilor alcoolice). Excepție ar face hotelurile alpine de altitudine, având acces pe șosele sau cu telefericul dar fiind prevăzute și ele cu o anexă turistică (într-o clădire aparte) cu regim de cabană.

Din punct de vedere al amplasării, cabanele pot fi de trei feluri : a) **cabane de bază** (tip hotel-restaurant, cu anexă turistică) la poalele masivului, accesibile pe calea ferată sau șosea ; b) **cabane de ascensiune** (la 1 300—1 700 m alt.) în apropierea granitei superioare a pădurilor; c) **cabane de creastă** sau de **platou**, în apropierea crestei principale, pe cît posibil lîngă un izvor".

Pe baza acestor principii generale, tov. Udo Falk face următoarele propuneri privind completarea rețelei de cabane :

VERSANTUL VESTIC AL VĂII PRAHOVEI

PUNCT DE PLECARE SINAIA — a) **cabană de bază** : există (Schiori și Furnica); b) **cabană de ascensiune** : există (la Hotelul Alpin ar trebui realizată anexa turistică și Poiana Stînii); c) **cabana de creastă** : Vîrful cu Dor (ar trebui respectat regimul de cabană).

PUNCT DE PLECARE BUȘTENI — a) **cabană de bază** : există (Căminul Alpin, inclusiv anexele turistice). Mai există cabana Gura Dihamului: S-ar mai putea înființa și a 3-a cabană de bază, în Poiana Coștilei sau în Poiana Văii Cerbului, iar drumul de acces cu autovehicule s-ar putea construi pe firul Văii Cerbului dinspre cabana Gura Dihamului; b) **cabană de ascensiune** : există Refugiul Coștila. S-ar mai putea construi o cabană pe o terasă a Văii Cerbului, la liziera pădurii, la punctul final al traseului de schi de pe Valea Cerbului. Această cabană va putea servi ca punct de sprijin pentru alpinismul tehnic pe văile de abrupt (V. Verde și V. Mălinului cu Colții Mălinului, Colții Gălbenele, Colții Morarului etc.), instalîndu-se aici un post de ghizi de alpinism unde amatorii de escalade să poată închiria espadrile (corzile și restul echipamentului tehnic vor fi date în grija ghizilor). Postul de ghizi va putea fi instalat și la Căminul Alpin, deservind de aici atît Refugiul Coștila cît și Refugiul nou de pe V. Cerbului. Amîndouă vor trebui să ofere turiștilor și cazare și masă. Refugiul Cerbului poate fi iarna o excelentă bază de schi ca și o bază pentru alpinismul de iarnă. A nu se uita și posibilitățile de pe Valea Morarului, unde mai tîrziu s-ar putea planifica, de asemenea, o bază de alpinism ; c) **cabană de platou** : există mai multe (Piatra Arsă, accesibilă și din Poiana Stînii, Babele, Caraiman). Cabana Babele s-ar putea transforma și în hotel alpin, cu acces pe noua șosea, dacă s-ar rezolva problema apei. Anexa turistică a acestui hotel poate fi cabana Caraiman.

PUNCTUL DE PLECARE AZUGA. Această localitate are, în prezent, o situație vitregă, deși există posibilități multiple de turism pe ambele versante ale Văii Prahova.

a) **cabană de bază** : lipsește, deși ar fi necesară ; b) **cabana de ascensiune** : există (cabana Diham); Bușteni fiind suficient dotați cu cabanele din Bucegi, Azuga ar putea administra amîndouă cabanele din Diham, deci și Poiana Izvoarelor. Drumul de acces de la gara Azuga spre cabana Diham (mai scurt decît acela de la Bușteni) ar trebui reamenajat; c) **cabană de platou** : nu este cazul deocamdată. Totuși, se ridică problema unei valorificări mai intense a masivului Bucșoiu.

VERSANTUL ESTIC AL VĂII PRAHOVEI

Masivul de pe acest versant, Gîrbova, este prea puțin valorificat deși poate concura, mai ales iarna, cu Bucegii.

PUNCT DE PLECARE SINAIA. — a) **cabana de bază** : există; b) **cabană de ascensiune** : există (Piscul Cîinelui). După dezvoltarea rețelei de creastă, această cabană va trebui mărită și reorganizată ; c) **cabană de creastă** : lipsă. Se impune studierea în ansamblu a masivului Gîrbova, deoarece oferă splendide excursii și excelente pante de schi. De-a lungul culmii vor trebui găsite locuri potrivite pentru cabane de creastă în dreptul stațiunilor Sinaia Poiana Țapului, Bușteni și Azuga.

PUNCT DE PLECARE BUȘTENI. a) **cabană de bază** : există; b) **cabană de ascensiune** : lipsă ; c) **cabană de creastă** : lipsă.

PUNCT DE PLECARE AZUGA. a) **cabană de bază**: lipsă. Aici trebuie avută în vedere valea Azugăi care permite, cu șoseaua să excelentă, o adîncă pătrundere în masiv. Lîngă barajul de la km. 9, s-ar putea construi o cabană de bază (tip hotel) ; b) **cabană de ascensiune** : lipsă. Ar putea fi prevăzute două : una mai spre sud, pentru a face legătura cu sectorul Bușteni, iar alta, lîngă lacul Găvan, pe muntele Retevoiu (în apropiere o cabană de vînătoare), pentru a face legătura cu sectorul Predeal și cabana Rențea; c) **cabană de creastă**: lipsă.

PUNCT DE PLECARE PREDEAL. a) **cabană de bază**: există (cabana Cioplea); b) **cabană de ascensiune** : există (cabanele Susai și Gîrbova). S-ar mai putea prevedea o cabană în locul stînei din dosul Pietrei Mari (Pietricica), pentru a face legătură cu Piatra Mare și cabana Rențea. Bază bună și pentru schi. c) **cabană de creastă** : în jurul vîrfului Paltinul 1903 m, fiind accesibilă de la cabanele Rențea, Pietricica, Retevoiu. Excelent teren de schi.

Animație pe pîrtia de schi din preajma cabanei Gîrbova, situată la 1350 m, în șaua dintre cele două vîrfuri ale muntelui Clăbucetul Taurului
Foto : O. CAHANE

Direcții noi pentru dezvoltarea amenajărilor turistice în Bucegi

Tov. ing. ALEXANDRU BORZA, membru în biroul Federației Române de Turism-Alpinism, își începe răspunsul la ancheta ziarului nostru pledînd pentru publicarea prealabilă a unui material care să sintetizeze studiile elaborate de I.S.C.A.S. și D.S.A.P.C.-Ploiești privind sistematizarea zonei turistice Valea Prahovei. „Consider că prin publicarea acestei sinteze — scrie d-sa — se va păși pe calea unei metode de lucru științifice și democratice, pentru dezvoltarea zonelor turistice ale țării, iar prin discutarea ei publică se vor obține contribuții prețioase din partea masei de turiști".

În continuare, tov. ing. Borza ia în discuție telefericul Sinaia — vîrful Furnica și drumul Sinaia — Dichiu — Valea Ialomiței „două investiții fundamentale care stabilesc direcții noi pentru dezvoltarea amenajărilor turistice din Bucegi".

TELEFERICUL SINAIA — COTA 1400 M — FURNICA

„Sinaia este o stațiune climaterică cu veche tradiție, avînd o dotare cu spații de cazare și unități comerciale destul de bogată și variată. În afară de aceasta, existența cazinoului, al cărui profil se cere îmbunătățit, a interesanților obiective turistice care sînt mănăstirea Sinaia și castelul Peleș, precum și faptul că din Sinaia pleacă principalele accese în Bucegi, atît rutiere cît și pentru drumeți, **fac din Sinaia principala stațiune de bază a turismului în masivul Bucegi.** În aceste condiții, existența unui teleferic care să lege stațiunea cu platoul Bucegilor este o necesitate imperioasă, care condiționează atît eficiența economică a investițiilor făcute pînă acum pentru turism în Sinaia, cît și dezvoltarea viitoare a stațiunii. **Realizarea telefericului impune însă o schimbare a opticii actuale privind amenajările de pe platoul Bucegilor** ; accentul nu mai trebuie pus pe unități de cazare ci pe unități de alimentație publică, pe instalații mecanice de urcat ușoare (teleschiuri) și pe îmbunătățirea rețelei de poteci pentru drumeții din sezonul de vară. În sensul celor de mai sus cred că este util să se analizeze mai detaliat pentru toate cele 5 telefirice ce vor fi construite de O.N.T. în anul 1968 în această zonă, atît influența lor asupra eficienței economice a unităților de cazare etc, din localitățile pe care le deservesc, cît și necesitatea existenței unei stațiuni de bază bine dotate, pentru a se asigura eficiența economică a acestor telefirice.

Voi prezenta, de asemenea, **cîteva posibilități de îmbunătățire a programelor pentru turiștii cazați în Sinaia sau la hotelul Alpin** : amenajarea unei poteci marcate la cascada Vinturișului, îmbunătățirea și marcarea potecii la Colții lui Barbeș și la Lăculețe, amenajarea unei poteci noi spre cabana Piscul Cîinelui din Poiana Carp, reamenajarea punctelor de priveliște de la Poiana Stînii. De asemenea, sînt necesare o serie de rectificări la drumul spre Poiana Stînii și Cota 1400 ; consider însă că **circulația legată de activitatea hotelului Alpin, cu o capacitate de 160 locuri, nu justifică și nu poate amortiza costul construcției unui drum nou,** propus pe un traseu care nici măcar nu deservește amplasamentul de mult mai mare viitor din frumoasa Poiană a Stînii.

A doua investiție fundamentală din zonă,

DRUMUL SINAIA — DICHIU — VALEA IALOMIȚEI

construit de Ministerul Economiei Forestiere, poate constitui calea rapidă de acces spre o viitoare stațiune de munte, amplasată în sectorul Padina — Peștera al văii Ialomiței. În acest scop este, însă, necesar să i se aducă unele îmbunătățiri de traseu și să i se aplice o „îmbrăcăminte" definitivă. Consider că acest drum, de a cărui soartă depinde concepția de amenajare turistică a sectorului Padina — Peștera, dar de care nu se ocupă astăzi nimeni, trebuie să devină obiectul unei preocupări active a Consiliului popular județean Prahova. Aceasta întrucît Ministerul Economiei Forestiere nu mai are de transportat decît cantități reduse de materiale și, ca atare, acestui drum trebuie să i se aplice prevederile H.C.M. nr. 697/1963, care la art. 3 arată : „Drumurile care au folosit exploatărilor forestiere... și care nu mai sînt utilizate de aceste exploatări, dar satisfac necesități ale turismului... vor fi trecute în administrarea comitetelor executive ale sfaturilor populare (N.R. acum a Consiliilor populare județene) care le vor întreține și repara".

Popularizarea atracțiilor turistice ale zonelor Valea Prahovei — Bucegi și Poiana Brașov cît și dezvoltarea rețelei de cabane, poteci și marcaje din aceste zone se datorează în mare măsură activității inimoase din trecut a unor turiști pasionați, organizați în asociații turistice. Cred că, în prezent, există condiții pentru înființarea unor asociații ale iubitorilor munților Bucegi, ai masivului Postăvaru, ai masivului Piatra Mare etc, care să preia asupra lor o parte din sarcinile legate de dezvoltarea lor turistică, printre care și organizarea unui corp de ghizi pentru alpinism, organizarea salvării accidentaților, protecția zonelor ocrotite și a rezervațiilor științifice, protecția peisajului și altele. Și, mai cu seamă, ar putea dezvolta în sufletele membrilor ei, tineri și bătrîni, dragostea pentru frumoșii noștri munți, creînd astfel baza formării viitoarelor noastre cadre de specialitate în turism".

UN TARIF ANTI-TURISTIC

Locuitorii Brașovului sînt avantajați, din punct de vedere turistic, de poziția orașului lor. La fiecare sfîrșit de săptămînă, brașoveanul poate pleca în excursii în Postăvar, în Piatra Mare, la Predeal, la Cheile Rîșnoavei sau chiar la Satulung.

Tov. I. PLOPEANU din Brașov, ne semnalează o anomalie în tarifele practicate de Întreprinderea de transporturi Brașov, anomalie care „împiedică punerea în valoare a pitorescului Văii Timișului și al Predealului".

Despre ce este vorba? I.T.B. taxează cu 8 lei o călătorie Brașov—Predeal (deci, 16 lei dus-întors), în timp ce o cursă Brașov—Satulung (pînă la capăt) se taxează cu 1 leu (deci, 2 lei dus-întors), deși distanțele respective sînt cam egale". Ar fi, într-adevăr, interesant de știut ce criterii au stat la baza stabilirii acestor tarife!

Cititorul nostru din Brașov, își încheie scrisoarea propunînd mutarea Preventoriului T.B.C. din Timișul de Sus într-o zonă mai liniștită, avînd în vedere că traficul turistic pe șoseaua București—Brașov a crescut considerabil.

„Cupa României" — la prima ediție

Se inaugurează „Cupa României", competiție care, pentru început, angrenează primele patru echipe din actualul clasament al campionatului republican de hochei pe gheață. Am spus pentru început, întrucît „Cupa României" va intra, cu siguranță, în tradiția acestui sport, reunind de la o ediție la alta un număr tot mai mare de echipe.

Ce așteptăm de la întrecerile care încep astăzi pe patinoarul „23 August" din Capitală ? În primul rînd, ca cele patru competitoare să șteargă impresia penibilă lăsată de penultimul tur de campionat, cînd rareori ne-a fost dat să asistăm la jocuri curate, spectaculoase, fiind adesea martorii unor meciuri în care au abundat brutalitățile și injuriile. Să sperăm că hocheiștii au tras învățămintele respective din evenimentele reprobabile petrecute duminică seara pe patinoarul „23 August" și, în consecință, se vor strădui să facă uz de tot arsenalul cunoștințelor lor, pentru a furniza partide de bună calitate. Credem, de asemenea, că antrenorii — care pînă acum se „văitau că elevii lor duc o acută lipsă de jocuri tari — nu vor considera „Cupa României" ca pe un concurs experimental și vor folosi, pe cît este posibil, garniturile de elită. În sfîrșit, facem apel și la arbitri. În întîlnirile de săptămîna trecută s-a întîmplat că unul dintre conducătorii jocului să dicteze eliminări, în timp ce altul să fie un simplu spectator, iar uneori deciziile au fost chiar contradictorii, dîndu-se, în acest fel, apă la moară sportivilor certați cu disciplina. Așadar, se cere — pentru că sîntem informați că vor fi utilizați și arbitri tineri — un plus de intransigență față de abateri și, bineînțeles, cît mai multă competență.

Reamintim programul de azi: **ora 19:** Dinamo Buc.— Avîntul Miercurea Ciuc ; **ora 17:** Steaua — Agronomia Cluj.

Tr. IOANIȚESCU

DE LA F. R. H. P.

În articolul „CÎND CROSA SE TRANSFORMĂ ÎN BÎTĂ", publicat în ziarul „SPORTUL" de marți 5 martie, au fost criticate ieșirile huliganice ale unor jucători de hochei pe gheață în timpul meciului dintre echipele Steaua și Dinamo. Luînd în discuție întreaga desfășurare a meciului și după ce a ascultat și părerea reprezentanților celor două cluburi bucureștene, Biroul Federației de hochei și patinaj a hotărît să aplice celor vinovați următoarele sancțiuni :

1. Jucătorul CONSTANTIN DUMITRAȘ (Dinamo) a fost sancționat cu suspendarea de la orice activitate pînă la data de 31 decembrie 1968. În același timp, s-a propus Consiliului Național pentru Educație Fizică și Sport să aprobe retragerea titlului de „maestru al sportului" acestui hocheist.

2. Jucătorul EDUARD PANA (Dinamo) a fost sancționat cu suspendarea să din jocurile Cupei României și din ultimul tur, al IV-lea, al campionatului republican, ediția 1967/1968. De asemenea, s-a propus Consiliului Național pentru Educație Fizică și Sport să aprobe retragerea titlului de „maestru al sportului" de care îl deține acest jucător.

3. Jucătorii VASILE BOLDESCU (Dinamo) a fost sancționat cu suspendarea pe două etape.

4. Jucătorii ȘTEFAN TEXE (Dinamo) și ȘTEFAN IONESCU (Steaua) au fost sancționați cu suspendarea din jocurile Cupei României.

5. A fost ratificată propunerea clubului Dinamo de a se da antrenorului MIHAI FLAMAROPOL un avertisment public. Biroul federal, ținînd seama de slaba preocupare a acestui antrenor față de munca de educație cu jucătorii din secția pe care o pregătește, a mai hotărît ca antrenorul MIHAI FLAMAROPOL să fie retrogradat pe timp de 3 luni de la categoria I la categoria a II-a, cu reducerea corespunzătoare a salariului.

6. A fost ratificată propunerea clubului Dinamo de a se da un avertisment întregii echipe de hochei pe gheață Dinamo București pentru comportarea sa necorespunzătoare.

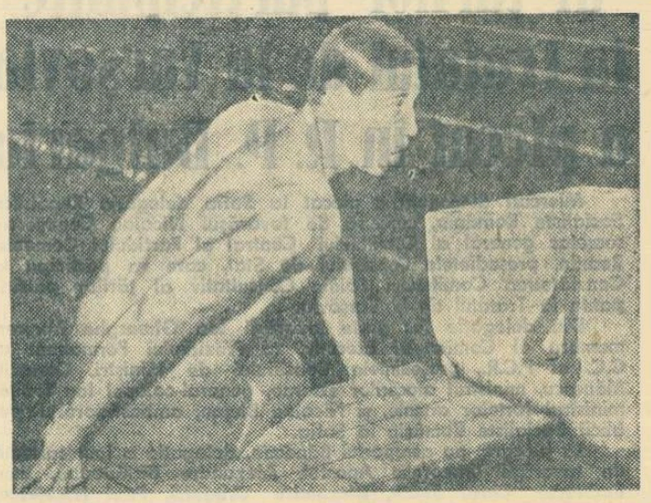

Zeno Glurasa este unul dintre cei mai în formă înotători reșițeni. Recent, el a parcurs distanța de 100 m delfin (în care nu este specialist) în 63,8 sec.
Foto : A. NEAGU

PRIMA TENTATIVĂ A EȘUAT

Cei patru înotători fruntași care ne-au reprezentat la concursul internațional de la Bremen au făcut cu această ocazie și o primă tentativă de a îndeplini baremurile (în bazin scurt) pentru participarea la J.O. : **68,6 și 2:28,8 la 100 m și 200 m spate femei, 67,7 și 2:29,5 la 100 m și 200 m bras.** Timpii respectivi nu au fost atinși de nici unul din cei 4 sportivi, performanța cea mai apropiată fiind cea a lui **Șoptereanu** (68,9) la 100 m. bras.

„Cupa Constructorul" la patinaj artistic

Ne-am deprins, la fiecare sfîrșit de sezon, să putem urmări la lucru cele mai tinere promoții de patinatori artistici, în cadrul unei competiții care are ambiția (și e bine) să se instaleze pe pîrtia tradiției — **„Cupa Constructorul"**. Concursul, aflat la **a III-a ediție**, s-a adresat și de această dată unor competitori de vîrstă fragedă **(pînă la 12 ani)**, care nu au mai participat la concursuri de nivel republican. Unii dintre ei sînt chiar proaspeți absolvenți ai ciclurilor de inițiere în patinajul artistic ; alții fac parte din rezerva de tinere cadre ale secțiilor noastre de performanță. Interesantă confruntare prilejuită de „Cupa Constructorul" a întrunit la start aproape 70 de fete și băieți, ceea ce se poate spune că reprezintă un record în materie, avînd în vedere posibilitățile actuale ale secțiilor de specialitate.

„Examenul" desfășurat timp de două zile (sîmbătă și duminică) pe patinoarul Floreasca a scos în evidență un ușor progres al competitorilor, care — în general — și-au mărit bagajul de cunoștințe tehnice, dovedind — totodată — stăpînirea mai sigură a celor mai ușoare figuri de școală. Iată care sînt și **șefii de promoție** la ora actuală : categoria copii sub 7 ani — **Dana Rădulescu** (Sc. sp. 2) și **Dragoș Săbădeanu** (Constr.) ; cat. 7—8 ani — **Silvana Suciu** (Constr.) și **Mihai Deac** (Constr.) ; cat. 9—10 ani — **Felicia Pelmuș** (Constr.) și **Vlad Dabija** (Dinamo) ; cat. 11—12 ani — **Anca Arghirescu** (Constr.) și **Gh. Cazacu** (I.C.F.). În clasamentul pe echipe : 1. **Constructorul** 39 p, 2. Școala sportivă nr. 2 13 p, 3. Dinamo 12 p, 4. Tînărul constructor 10 p și 5. I.C.F. 8 p.

SPORT SAU TURISM LA VOLAN ?

A trecut februarie, s-a dus balul de la Sinaia (cu o „Miss Automobil" mai telegenică decît ultimul tip de Maserati), am ajuns la ora ghioceilor și a șoselelor care ne cheamă la drum

Prima ediție a Raliului României s-a desfășurat și pe drumuri grele (prin Cheile Bicazului)

(chiar dacă iarna încearcă să ne convingă că nu este dispusă să părăsească scena). Semaforul e pe galben. În curînd el va arăta verde — cale liberă. Ce ne-a rezervat pentru noul sezon competițional Automobil Clubul Român ?

● *DINTRE competițiile interne* reține atenția în primul rînd cea de a treia ediție a Raliului României, care se va desfășura în zilele de 14 și 15 iunie după următorul program : la început un traseu de concentrare spre Brașov (cu plecări din șase orașe), și apoi un parcurs comun de noapte, cu mai multe probe speciale. Noua formulă — o pastișă evidentă după Monte Carlo — merită totuși a fi aplaudată, pentru faptul că va face ca automobiliștii să brăzdeze practic întreaga țară, stîrnind atenția generală. Avem însă și unele rezerve. Programarea întregului traseu, cu o foarte neînsemnată excepție, pe șosele asfaltate reprezintă un pas înapoi față de edițiile precedente și o abdicare de la principiul potrivit căruia raliul este o probă de regularitate și rezistență, ce se desfășoară pe drumuri de categorii diferite. În maniera în care a fost concepută, actuala ediție aduce mai mult a turism la volan decît a sport automobilistic.

Oarecum nepotrivită ni se pare și hotărîrea de a face ca punctul forte al competiției să cadă pe probele de viteză și nu pe ceea ce constituie de fapt frumusețea unui raliu : rezistența mașinilor și a piloților, abilitatea lor în a străbate drumurile dificile. Unul din concurenții de anul trecut propunea în presă un traseu peste Pasul Urdele. De la propunerea lui și pînă la parcursul anunțat de forul nostru automobilistic e o cale atît de lungă !...

Încă de la instituirea lui în 1966, am înțeles că Raliul României este — chiar dacă nu s-a declarat acest lucru — un fel de campionat național, o întrecere care încununează prin amploare și rezultate, activitatea competițională a unui sezon. Iată de ce ne surprinde că anul acesta, spre deosebire de trecut, cel mai mare raliu intern a fost programat la începutul verii și nu toamna, adică atunci cînd concurenții au absolvit examenele unor întreceri preliminare și se află la apogeul formei

● *CALENDARUL competițional* pentru anul în curs ni se pare destul de bogat. El cuprinde, în afară de Raliul României, un campionat de coastă cu patru etape (7 aprilie Hula — Mediaș, 5 mai Pasul Oituz, 19 mai Piriul Rece, 6 octombrie Feleac), și 16 competiții locale, organizate de filialele Automobil Clubului Român, care constau din probe de viteză pe circuit, concursuri de îndemînare, raliuri. Probele de viteză vor avea loc în orașe ca Sibiu, Brașov și București, iar cele de îndemînare la Galați, Iași și Satu Mare. Întrecerile de regularitate și rezistență sînt programate în cele mai pitorești locuri și vor purta numele de : Raliul Recoltei, Raliul Litoralului, Raliul Mănăstirilor etc. La toate acestea se adaugă încă trei mari competiții internaționale: Raliul Dunării (17—20 iulie), Raliul Balcanic (13—14 septembrie) și Turul Europei (14—15 septembrie). Ultima nu pune probleme deosebite, deoarece nu va face decît să treacă prin România. Primele două însă necesită o atentă pregătire, clubul nostru automobilistic fiind principalul lor organizator.

Ce pregătiri s-au făcut pînă acum ? Pentru prevenirea unor surprize neplăcute, ca acelea din toamna trecută, pe timpul iernii a funcționat un curs de oficiali absolvit de peste 100 de persoane. Pregătirea a fost bună și avem garanția că noii cavaleri ai fanionului vor face ca rezultatele viitoarelor competiții să oglindească strict realitatea. Cu o condiție : să li se pună oficialilor la dispoziție aparatura necesară și, în primul rînd, cronometrele. Dar, după cum am fost informați, perspectivele nu sînt prea roze. Clubului îi lipsește, se pare, mijloacele financiare pentru achiziționarea unor astfel de instrumente.

D. LAZĂR

săptămîna viitoare pe ecrane

Răpirea fecioarelor

regia DINU COCEA

scenariul EUGEN BARBU, MIHAI OPRIȘ, DINU COCEA

OLGA TUDORACHE, MARGA BARBU, EMANOIL PETRUT, GEORGE CONSTANTIN, TOMA CARAGIU, COLEA RĂUTU, FLORIN SCĂRLĂTESCU, GH. IONESCU GION

O PRODUCȚIE A STUDIOULUI CINEMATOGRAFIC „BUCUREȘTI"

fotbal

84 ARBITRI, GATA DE START!

DIVIZIA NAȚIONALĂ A

● STEAUA — DINAMO BACĂU : I. Ritter (Timișoara) la centru, S. Bîrăescu (Timișoara) și I. Oprița (Arad) la tușă.

● DINAMO BUCUREȘTI — PETROLUL : Z. Drăghici la centru, I. Constantinescu și N. Stavru (toți din Constanța) la tușă ;

● JIUL — UNIVERSITATEA CRAIOVA : V. Dumitrescu la centru, C. Popa și M. Bică (toți din București) la tușă ;

● FARUL — STEAGUL ROȘU : A. Bentu la centru, Gh. Vasilescu I și M. Cîțu (toți din București) la tușă.

● UNIVERSITATEA CLUJ — A.S.A. TG. MUREȘ : Z. Chifor la centru, G. Pop și O. Calugherovici (toți din Brașov) la tușă ;

● U.T.A. — PROGRESUL : S. Mureșan (Turda) la centru, V. Topan și N. Vizireanu (ambii din Cluj) la tușă ;

● F.C. ARGEȘ — RAPID : P. Sotir (Mediaș) la centru, C. Mihăilescu (Brașov) și M. Ispas (Mediaș) la tușă.

CUPA F.R.F. PENTRU ECHIPELE DE REZERVA-TINERET

● STEAUA — DINAMO BACĂU : E. Păunescu (Ploiești) la centru, S. Calomfir și G. Dragomir (ambii din București) la tușă ;

● DINAMO BUCUREȘTI — PETROLUL : R. Cocoi (Constanța) la centru, R. Stîncan și N. Suciu (ambii din București) la tușă ;

● JIUL — UNIVERSITATEA CRAIOVA : G. Popoviei (București) la centru, F. Barna (Petroșeni) și A. Tudor (Sibiu) la tușă ;

● FARUL — STEAGUL ROȘU : C. Petrea (București) la centru, D. Grosu și I. Beudean (ambii din Constanța) la tușă ;

● UNIVERSITATEA CLUJ — A.S.A. TG. MUREȘ : P. Badea (Brașov) la centru, T. Gaboraș și I. Joldoș (ambii din Cluj) la tușă ;

● U.T.A. — PROGRESUL : A. Toth (Oradea) la centru, V. Stefănescu și A. Sbarcea (ambii din Timișoara) la tușă ;

● F.C. ARGEȘ — RAPID : V. Grigorescu (Craiova) la centru, G. Popa și V. Radian (ambii din Pitești) la tușă ;

DIVIZIA B, SERIA I

● CHIMIA SUCEAVA — ELECTRONICA OBOR : R. Sabău la centru, G. Vereș și V. Mesaroș (toți din Cluj) la tușă ;

● POIANA CÎMPINA — POLITEHNICA GALAȚI : N. Petriceanu la centru, D. Chețu și C. Manușaride (toți din București) la tușă ;

● POLITEHNICA IAȘI — CEAHLĂUL P. NEAMȚ : M. Niță la centru, F. Colosi și A. Paraschiv (toți din București) la tușă ;

● METALUL BUCUREȘTI — VICTORIA ROMAN : G. Birsan la centru, V. Liga și O. Turcitu (toți din Galați) la tușă ;

● CHIMIA RM. VILCEA — FLACĂRA MORENI : A. Ene (Craiova) la centru, N. Stef (Craiova) și V. Buiculescu (Caracal) la tușă ;

● C.F.R. PAȘCANI — PORTUL CONSTANȚA : I. Doncea (București) la centru, I. Hrisafi (București) și I. Hristea (Alexandria) la tușă ;

● METROM BRAȘOV — POLITEHNICA BUCUREȘTI : E. Vlaiculescu la centru, V. Gligorescu și M. Vasiliu (toți din Ploiești) la tușă ;

DIVIZIA B, SERIA A II-A

● A. S. CUGIR — C.F.R. TIMIȘOARA : M. Sadoveanu (București) la centru, Z. Szecsey și I. Rus (ambii din Tg. Mureș) la tușă ;

INDUSTRIA SÎRMEI C. TURZII — C.F.R.I.R.T. ARAD : M. Bădulescu la centru, Z. Silaghi și T. Vecan (toți din Oradea) la tușă ;

● GAZ METAN MEDIAȘ — OLIMPIA ORADEA : C. Ghemingean la centru, D. Isăcescu și A. Munich (toți din București) la tușă ;

● MINERUL BAIA MARE — C.S.M. REȘIȚA : S. Patkos la centru, D. Costa și I. Erdos (toți din Oradea) la tușă ;

● POLITEHNICA TIMIȘOARA — C.S.M. SIBIU : M. Lazăr (Petroșeni) la centru, M. Ostaficiu (Deva) și I. Ștefănită (Hunedoara) la tușă ;

● VAGONUL ARAD — C.F.R. CLUJ : S. Drăgulici (Tr. Severin) la centru, M. Biolan (Tr. Severin) și N. Cristian (Craiova) la tușă ;

● CRIȘUL ORADEA — METALUL HUNEDOARA : Tr. Cruceanu (Arad) la centru, G. Blău (Timișoara) și A. Crișan (Arad) la tușă.

DOAR ÎN APARENȚĂ „SECUNDARE"!

Deși ineficacitatea jucătorilor a fost în sezonul trecut cel mai discutat aspect din fotbalul nostru (deficiențele în această direcție privind soccerul nostru de multe satisfacții) rîndurile de față se îndreaptă asupra unor alte trăsături în aparență secundare, dar cu efecte dintre cele mai nefaste asupra evoluției multor echipe din diviziile campionatului republican. Trecînd peste amărăciunile pricinuite de rezultatele nefavorabile din întîlnirile de anvergură, de care ne-am ocupat la vremea lor, menționăm totuși unele progrese înregistrate în organizarea jocului, în preocupările tehnico-tactice înnoitoare, ele făcîndu-se remarcate în toamnă la F.C. Argeș, Steaua, Farul și în prezent la Rapid. Satisfăcătoare par, de asemenea, eforturile depuse de jucători în ultimul timp pentru acumulări fizice. Cu toate acestea, o latură, din păcate, mereu, mereu neglijată, a etapei pregătitoare, rămîne aceea a îndrumării fotbaliștilor spre înțelegerea justă a spiritului de sportivitate pe care se clădește de fapt calitatea, spectacolul, performanța. Întrebarea, cum pregătesc antrenorii pe elevii lor în acest sens, rămîne de multă vreme fără răspuns. În fața unor manifestări de loc lăudabile, cunoscute în general, comentariile sînt de prisos. Dar, incertitudinea asupra evoluției disciplinare viitoare a unor jucători continuă să planeze, căci — după părerea noastră — nu peste tot, în cluburi și asociații, acestei laturi i s-a acordat importanța cuvenită. Acum, în preajma începerii returului campionatului, cu prilejul unor partide de antrenament și ale „Cupei României", ni se semnalează tendințe de joc brutal, eliminări de pe teren și chiar atitudini ireverențioase față de conducătorii partidelor. Iată de ce considerăm că o obligație, de prim ordin, pentru conducerile secțiilor de fotbal, inițierea unor discuții cu jucătorii, asupra comportării față de adversar, arbitru, public și coechipier. Atragem atenția că s-a făcut și se face încă foarte puțin în direcția educării jucătorilor în lupta pentru obținerea victoriei sportive.

La recenta ședință a Comitetului F.R. Fotbal, atît din raportul prezentat cît și din cuvîntul unor vorbitori a reieșit că victoria unei echipe trebuie obținută printr-o luptă sportivă cinstită, satisfacția fiind cu atît mai mare cu cît adversarul este mai valoros, cu cît mijloacele sînt mai corecte și mai ales cînd, cu toată încleștarea luptei, jocul se ridică la un nivel tehnic superior. Nouă nu ne rămîne decît să completăm, la toate aceste cerințe ale Comitetului F.R. Fotbal, că numai în asemenea condiții fotbalul își poate manifesta întreaga sa frumusețe — dinamismul, inventivitatea, bărbăția — cînd alături de armele tehnico-tactice, jocul se desfășoară într-o înaltă ținută sportivă, pe lîngă cea fizică, și cînd se aruncă în luptă și calitățile morale ce se cer dezvoltate în cluburi și asociații la cel mai înalt nivel. În această ordine de idei am reținut portretul ideal zugrăvit de antrenorul emerit C. Braun-Colman : **„Fotbalist, în adevăratul înțeles al cuvîntului, este numai acela care luptă cu toată ardoarea pentru victorie, dar care, în același timp, are și forța morală de a suporta înfrîngerea".**

Constantin, Nelu Nunweiller, Jenei, Popa, Motroc, Lereter sînt numai cîteva nume, care exprimă — credem noi — fidel, tabloul de mai sus, căci pe lîngă valoarea fotbalistică ei au și tăria morală necesară bucuriei victoriei că și pe aceea a suportării înfrîngerii.

Iată de ce — înaintea începerii jocurilor oficiale — mai mult decît în anii trecuți — jucătorii trebuie convinși prin toate mijloacele (conferințe, discuții individuale etc.) că oricît de mare ar fi dorința de victorie, publicul nostru nu va accepta la infinit ca ea să fie numai un rezultat al luptei brute, al jocului în forță, mutilîndu-se astfel calitatea jocului, aceea a spectacolului și, în special, SPORTIVITATEA.

Fotbalul se dezvoltă și se răspîndește o dată cu dorința legitimă de performanță, indiferent de categoria în care activează o echipă ori alta. Dar și sub această firească dorință, el trebuie să rămînă un joc sportiv pentru cei ce-l practică și un spectacol cu multiple valențe pentru cei ce îl admiră din tribune. Gîndit altfel fotbalul poate deveni cu totul altceva, îndepărtîndu-se de noțiunea de sport.

Cristian MANTU

● PROGRAMĂRI

● Meciurile din divizia națională A programate în zilele de 10, 17, 24 și 31 martie vor începe la ora 15,30. În deschidere, vor avea loc jocurile echipelor de rezerva-tineret.

● Partidele din diviziile B și C, pe toată durata returului, se vor disputa duminica, de la ora 11. Fac excepție meciurile cuprinse în programul Pronosport, care vor avea loc duminica după-amiază.

● 3—0 pentru toți...

● Secția de fotbal Metalul Rădăuți și-a încetat activitatea la 26 februarie a.c. Din această cauză, echipa Metalul Rădăuți, din seria Est a diviziei C, nu va participa la returul acestui campionat și toate meciurile pe care trebuia să le susțină vor fi omologate cu rezultatul de 3—0 în favoarea formațiilor adverse.

● DUMINICĂ ÎN CAPITALĂ...

...se vor disputa următoarele partide :

● STADIONUL „23 AUGUST", ora 13,45: Dinamo București — Petrolul ; ora 15,30: Steaua — Dinamo Bacău (ambele divizia națională A) ;

● TERENUL „23 AUGUST" IV, ora 10 : Dinamo București — Petrolul (rezerve — tineret);

● STADIONUL STEAUA (Ghencea), ora 10: Steaua — Dinamo Bacău (rezerve — tineret);

● STADIONUL GIULEȘTI, ora 10,30: Rapid C.F. București — Viitorul Fieni (divizia C).

SÎMBĂTĂ, ORA 15,30 :

● STADIONUL METALUL (Pantelimon), Metalul București — Victoria Roman (divizia B).

ÎN ACTUALITATE:

● IERARHIA CELOR MAI BUNI JUCĂTORI ROMÂNI ● TURNEU DE SELECȚIE PENTRU CAMPIONATELE EUROPENE ● PROGRAMUL CAMPIONATULUI INDIVIDUAL ● LOTUL PENTRU „CRITERIUL EUROPEAN DE JUNIORI"

Biroul federației de tenis de masă a aprobat propunerile comisiei de competiții și clasificări pentru definitivarea clasamentelor celor mai buni jucători români pe 1968. Iată-le : FEMEI : 1. **Maria Alexandru** — campioană republicană, 2. Eleonora Mihalca, 3. Maria Corodi, 4. Carmen Crișan, 5. Magdalena Lesai, 6. Viorica Ivan, 7. Iudith Crejec, 8. Doina Zaharia ; BĂRBAȚI : 1. **Radu Negulescu** — campion republican, 2. Dorin Giurgiucă, 3. Tiberiu Covăci, 4. Adalbert Rethi, 5. Virgil Sîndeanu, 6. Silviu Dumitriu, 7. Șerban Doboși, 8. Gelu Păun, 9. Ștefan Sentivani, 10. Adrian Simandan, 11. Sergiu Luchian, 12. Andrei Tothfalusi, 13. Laurențiu Gheorghiu, 14. Ion Panait, 15. Petre Simin, 16. Marius Demian. Criteriul care a stat la baza alcătuirii acestor clasamente a fost ansamblul de rezultate interne înregistrate de fiecare sportiv pe anul 1967, cu excepția deținătorilor titlurilor de campioni ai țării (Maria Alexandru și Radu Negulescu), clasificați direct pe primul loc. Poate că pe viitor ar fi bine ca tovarășii din comisia respectivă să reflecteze dacă actuala prevedere regulamentară de clasificare privind poziția campionilor republicani este judicioasă. Facem această propunere, întrucît clasamentele se întocmesc întotdeauna la sfîrșitul anului, în timp ce finalele campionatelor țării au loc la date diferite (de exemplu, în această lună pentru 1968). Or, victoria într-un campionat național aduce o supremație de moment pe care nu o poate statornici pe parcursul unui an întreg. Exemplul Uniunii europene este edificator în acest sens.

● Pentru stabilirea celei de-a treia componente a reprezentativei feminine a României (pe lîngă Maria Alexandru și Eleonora Mihalca) la campionatele europene de la Lyon, săptămîna viitoare va avea loc în sala de la stadionul Republicii un turneu de selecție între Carmen Crișan, Viorica Ivan și Maria Corodi.

● Finalele campionatelor republicane individuale vor fi găzduite de sala Floreasca, în zilele de 29—31 martie. Pînă atunci însă vor trebui să se dispute etapele județene (termen ultim : 17 martie). Apoi, pînă la 23 martie, federația de specialitate va trebui să primească înscrierile complete (campionii județeni) pentru ca să alcătuiască tablourile cu tragerile la sorți.

● În vederea „Criteriului european de juniori" (Leningrad, august), F.R.T.M. a format un lot lărgit de sportivi : Carmen Crișan, Maria Corodi, Roberta Toma, Nicoleta Spiridon, Hajnal Corodi, Marilena Tomescu, Monica Hariga, Livia Căruceru, Doboși, A. Șimandan, Lazăr, Singeorgean, Stamatescu, Preda, Gheorghe Teodor, Nicolae Stelian, Dogaru, Ovanez, Gavriș, Macovei, Naftali, Bobocică, Boldea, Buga, Popovici. Se înțelege că ușile acestor loturi sînt deschise în ambele sensuri. Depinde numai de sportivi.

CAMPIONATUL SE APROPIE

(Urmare din pag. 1)

ALO, AICI E TEAȘCA !

Între timp, sună telefonul și la celălalt capăt al firului auzim vocea lui C. Teașcă, antrenorul studenților clujeni.

— *Mi-am reluat munca în urma rezolvării litigiilor,* ne-a spus el.

— *Ce faci duminică cu A.S.A. ?*

— *Pe naiba ! Am lipsit trei săptămîni de la pregătirea echipei, am jucători accidentați după „tăvăleala" de duminică de la Tg. Jiu. Asta-i adevărul. Abia joi voi definitiva formația. Vă vizitez vineri la redacție, cînd vin la București pentru ședința Biroului federal.*

Îl așteptăm...

MEDITAȚIE

A sosit și trimisul nostru la federația de fotbal. Pe la amiază, în biroul secretarului general (tov. I. Ștelovan se află la Belgrad, unde a plecat direct de la Zürich pentru fixarea datei meciului amical cu reprezentativa Iugoslaviei) lucrau cei trei membri ai comisiei de selecție : Emerich Vogl, Angelo Niculescu și Dinică Schilleru. *Aplecați asupra graficului calendarului competițional, ei au făcut un prim schimb de păreri asupra eșalonării etapelor de pregătire a naționalei în vederea meciurilor preliminare din campionatul mondial. În ședința Biroului federal de mîine seară s-a cerut să fie prezentat planul de pregătire, dar „triumviratul" consideră termenul inoperant, deoarece — la o atentă analiză = există numeroase dificultăți de ordin calendaristic :* campionat — competiții intercluburi — *pregătirea echipei naționale, a căror soluție trebuie căutată pe îndelete, cu chibzuință, conform zicalei :* „măsoară de șapte ori și taie o dată". *De exemplu, U.E.F.A. a stabilit termene fixe pentru primul și al doilea tur al „C.C.E." și „Cupei cupelor" (18 septembrie — 2 octombrie și, respectiv, 13 noiembrie — 27 noiembrie) date la care, de obicei, echipele noastre mai sînt în competiții. Dar, la 23 noiembrie 1968, este programată întîlnirea România—Elveția.*

Termenele sînt apropiate și se stînjenesc reciproc, încît — deocamdată — comisia de selecție și-a propus să primească sugestii și să reflecteze. Prof. Angelo Niculescu e însă de părere că la noi există o precipitare în privința alcătuirii planului de pregătire a națională, grăbă capabilă să genereze, ca de obicei, greșeli. În acest sens, ne-a fost oferit exemplul echipelor Portugaliei și Greciei care, în prezent, spre deosebire de noi, nu și-au fixat nici măcar antrenorii, ca să nu mai vorbim de alte măsuri pentru selecție și pregătire. Același ne mărturisea aprecierile comentatorilor televiziunii braziliene care, pe timpul turneului selecționatei noastre în țara lui Pelé, făceau o paralelă între simțul de prevedere al federației noastre (care a și început să alcătuiască nucleul viitoarei reprezentative, cu gîndul la C.M. din 1970) și altitudinea federației braziliene, care nu acordă suficientă atenție aceleiași probleme (!?). Ca să vedeți unde am ajuns să-i întrecem pe fotbaliștii brazilieni !

Oct. POPESCU — REPORTER

S-au înmulțit la redacție și scrisorile cu subiecte din fotbal. Din multitudinea plicurilor l-am reținut pe acela în care se exprimă părerile antrenorului echipei Jiul Petroșeni, Ștefan Coidum, referitoare la maniera de joc a formației pe care o conduce. Rîndurile ni s-au părut cu atît mai interesante cu cît semnatarul lor este noul jucător al Văii Jiului, OCTAVIAN POPESCU, care se descurcă destul de bine și în calitate de... reporter !

Întrebat ce noutăți preconizează în jocul echipei din primăvară, Șt. Coidum i-a răspuns :

— *Mai nimic ! Să nu te mire. Aș putea afirma, din simplă dorință de a face declarații, că vin cu o serie întreagă de noutăți dar, repet, nu aduc nimic nou sau, mai bine zis, mai nimic ! (Ex nihilo nihil ! N.N.) Fotbalul rămîne un joc simplu, iar NOUL în acest sport e legat de DINAMICA, la care aș adăuga personalitatea jucătorului. Dac-ar fi volei, mi s-ar părea mai simplu : cum s-ar ivi în cursul jocului o situație neprevăzută, nerepetată în antrenament, aș cere „time-out" și gata ! Dar așa ? Totul rămîne la latitudinea jucătorului. Tocmai de aceea, în acest retur, voi pune bază pe mișcarea pe zone mai mari, cu jucători specializați pe cît mai multe posturi, cu o orientare mai lucidă în teren. Cît despre atît de discutatul sistem de joc, preconizez sistemul cu 4 fundași, dintre care cel puțin unul va ieși în față, la atac. Din restul jucătorilor, doi vor avea sarcini defensive, stabilite în funcție de meci. La nevoie, chiar portarul va putea juca rolul fundașului „măturător", dar asta într-o idee tactică pe care abia o studiez. Așa că deocamdată...*"

În încheiere, citățm ultimele rînduri din interviul lui Octavian Popescu : „La cele de mai sus subscriu și eu, în primul rînd, din convingere și identitate de idei și, în al doilea rînd, ca nou component al echipei Jiul".

Îi mulțumim lui O. Popescu și așteptăm noi vești din Valea Jiului...

PRONOSPORT • LOTO • PRONOEXPRES

PRONOEXPRES Nr. 10 DIN 6 MARTIE 1968

EXTRAGEREA I

39 44 13 27 18 5 — 4 33

FOND DE PREMII : 488.043 lei.

EXTRAGEREA A II-A

30 48 11 17 37 3 — 39 27

FOND DE PREMII : 362.536 lei.

Premiul excepțional de 50.421 lei de la extragerea a II-a, categoria a II-a, concurs Pronoexpres nr. 9 din 28 februarie a.c. a revenit participantei German Maria din Petroșeni totalizînd 68.628 lei.

PREMIILE ÎNTREGI ȘI SFERTURI LA TRAGEREA LOTO DIN 1 MARTIE 1968

Categoria I: 2 variante a 39.885 lei și 4 variante a 9.971 lei; categoria a II-a: 4 variante a 24.756 lei și 13 a 6.189 lei; categoria a III-a: 105 variante a 1.486 lei și 224 variante a 371 lei; categoria a IV-a: 339 variante a 626 lei și 553 variante a 156 lei; categoria a V-a: 943 variante a 280 lei și 1355 variante a 70 lei.

Tragerea specială LOTO A MĂRȚIȘORULUI de mîine 8 martie a.c. va avea loc la București în strada Doamnei nr. 2, ora 18.

● Premiile concursului Pronosport nr. 9 din 3 martie 1968 : categoria I (12 rezultate) : 18,5 variante a 5.067 lei; a II-a (11 rezultate): 347,5 variante a 323 lei; a III-a (10 rezultate): 2.840,5 variante a 59 lei.

● Premiile concursului Pronoexpres nr. 9 din 28 februarie 1968 :

Extragerea I : categoria I : 4 variante a 16.982 lei; a II-a: 20,5 a 3.589 lei; a III-a: 80,5 a 984 lei; a IV-a: 757,5 a 134 lei ; a V-a : 1.171 a 87 lei ; a VI-a : 8.100,5 a 20 lei.

Extragerea a II-a: categoria a II-a 3 variante a 18.207 lei; a III-a: 37 a 1.589 lei; a IV-a: 173,5 a 435 lei; a V-a: 709,5 a 106 lei; a VI-a: 3.239 a 32 lei.

Margareta Szémányi, cîștigătoarea Cupei 8 Martie

Începe turneul internațional de popice din București

După-amiază, pe arena Voința, la ora 16, se va lansa prima bilă în competiția internațională organizată de U.C.E.C.O.M. și dotată cu **„Cupa Voința"**.

Întrecerile se anunță interesante dat fiind valoarea ridicată a concurenților. Din echipa oaspe, Aktivist Espenheim — R.D.G., de exemplu, face parte și **H. Uhlmann**, multiplu campion al lumii. În formațiile noastre — selecționata divizionară și două reprezentative ale clubului Voința — sînt prezenți cei mai buni popicari români, deținători a trei titluri mondiale, printre care **Elena Trandafir, Margareta Szémányi, Cornelia Moldoveanu, Crista Szőcs, I. Micoroiu, P. Purje și C. Vinătoru.**

Deci, iubitorii sportului popicelor din Capitală vor avea ocazia să asiste la un concurs de mînă întîi.

File din

JURNALUL IOLANDEI BALAȘ

Primele două părți ale „Jurnalului" au cuprins „Jocurile copilăriei", întîlnirea cu Luiza Ernst și „descoperirea atletismului", alegerea „înălțimii", primul concurs la Arad, în cadrul „Cupei Tineretului Muncitor", primele lacrimi — în tabăra de la Cluj și în gara Budapesta. Capitolul doi se încheie cu „șocul" resimțit în fața unor adversare puternice (Ganecker + Borodina) și cu nașterea obsesiei lui 1,40...

III

UN OM PICTEAZĂ...

Iarna 1950—51 a însemnat un prim **adio** copilăriei. Am început să fac trei antrenamente pe săptămînă. „Idolul" meu, Ioan Soeter, deși se mutase la București, îmi trimitea mereu planuri de antrenament. Aceste planuri m-au uimit întotdeauna în primul rînd prin frumusețea lor grafică. Prin mulțimea amănuntelor, prin pedanteria observațiilor.

Iar calculele mele de copil au fost simple : **„Dacă un om are timp să picteze ore în șir cîteva coli de hîrtie, fără să aibă vreo obligație, și poate chiar fără speranța că eu le voi îndeplini măcar în parte, atunci sînt datoare să nu scap absolut nimic".** Frumusețea acelor planuri de antrenament și regularitatea cu care veneau scrisorile au fost pentru mine prima lecție de seriozitate.

Și totuși, n-am forțat. Recomandarea de a nu forța se afla în absolut toate scrisorile. Îmi aduc aminte de o frază : **„Dragă Ioli, grăbește-te încet... Și mai ales nu căuta să te dai peste cap. Marii campioni au păstrat întotdeauna o rezervă... Dacă vrei... așa cum marii generali nu-și aruncă decît rareori garda personală în luptă..."**

La 31 mai, la Timișoara, am sărit 1,49 m... Eram recordmană de junioare și de senioare... Eram fericită. Gîndul copilăresc că voi rămîne veșnic la 1,40 se ascundea, rușinat, în cutia de lucru a mamei, în tovărășia centimetrului de croitorie.

DINCOLO DE GÎRLA...

Peste cîteva zile a venit și răsplata... Prima deplasare în străinătate, cu echipa națională, la Sofia, în mod oficial, și nu ca **supranumerar**, atunci, la Budapesta.

Zilele premergătoare plecării au fost o neîn-

La Timișoara, pe „Tineretului", împreună cu minunații mei prieteni, soții Lupșa

treruptă obsesie... Sofia devenise în închipuirea mea un fel de oraș al Olimpiadei...

(Mă gîndesc că acum cîteva luni, stînd de vorbă cu un atlet junior — hai să zicem că i-am uitat și lui numele — îl felicitam pentru prima lui deplasare în străinătate. Întîmplarea făcea ca tot Sofia să fie „botezul" tînărului meu prieten. Dar, în timp ce mie îmi reveneau în minte zilele sau, aș spune, orele de febră ale drumului spre Sofia, l-am auzit spunîndu-mi : „Ce deplasare mai e și asta, tovarășa Iolanda ? O vijiială, acolo... dincolo de gîrlă..."

Am tăcut. N-am reușit să găsesc cuvintele cele mai potrivite. Tînărul meu prieten și-a aruncat sacul pe spate și m-a părăsit cu degajarea unui cow-boy după îndeplinirea „misiunii".

Revenind la întîmplarea asta, nici nu știu dacă am dreptul să fiu surprinsă. Și-apoi, uit o serie de lucruri. La 14 ani, la 15, chiar mult mai tîrziu, noi n-am cerut nimănui nimic. Tricoul negru, cu „E" pe piept, pe care l-am primit de la Luiza, a fost „tricoul meu" timp de doi ani, deși negrul bătea tot mai mult spre cenușiu. Pentru noi, un pantof de tenis cu degetul mare zimbind privitorilor nu era o rușine... Și mai cunosc pe cineva care a devenit campion național înainte de a fi primit un trening... Să fie oare acesta motivul pentru care Sofia mi s-a părut un adevărat oraș olimpic ? Cine știe...).

La Sofia, în ziua de 9 iunie 1951, am sărit 1,50 m. Nou record ! În aceeași zi, Hansi a sărit 1,93 și n-a putut încerca mai sus, pentru că începuse furtuna, măturînd zgura stadionului ca la arie. Și era în mare formă. Avea un record bun — 1,98 — fiind printre primii săritori europeni, la egalitate cu Papa Gallo și cu Patterson. Doar Damitio avea doi centimetri mai mult...

MODRACHOVA, GYARMATI...

Și a venit din nou iarna. Nu aveam 15 ani, dar eram maestră a sportului. Deși recordmană, am continuat să nu forțez. Abia peste vreo doi ani aveam să aflu ce înseamnă o iarnă atletică... Adică zgura umedă a sălii... Semiobscuritatea geamurilor înghețate... Treningurile jilave... Se spune că devii atletă atunci cînd nu mai simți mirosul de transpirație dintr-o sală de antrenament. În acest caz eu am devenit atletă doi ani mai tîrziu.

În mai am plecat la Leipzig. Mă aștepta un concurs tare. Venea și cehoslovaca Modrachova, în dreptul căreia scria 1,60, ceea ce pentru mine... Înainte de concurs mi s-a spus : **„Dacă o bați pe Modrachova, pleci la Helsinki, la Olimpiadă !"** Și

am bătut-o ! Eu am sărit 1,50, iar ea — 1,45. Să fi știut Modrachova de promisiunea care mi se făcuse ? Nu mi-ar place s-o cred. În orice caz, pînă la urmă n-am mai plecat la Helsinki. Mi-a părut rău peste cîteva luni, cînd am aflat că austriaca Schenk a venit pe locul șase cu 1,55 și, mai ales, peste patru ani, la Melbourne, cînd m-a învins, cred, și „călătoria pierdută la Helsinki".

(Îmi pare bine că Beatrice Hustiu a fost la Grenoble. Cineva a spus că omul regretă doar ceea ce nu face. Și e foarte bine spus).

În vara Olimpiadei de la Helsinki am sărit 1,52 la Oradea, apoi am fost din nou în tabără, la Cluj, iar în septembrie ne-am prezentat la București, la „internaționale". Am cîștigat proba, adăugind încă un centimetru (1,53) și am mai pierdut o mică doză din teama de concurs : pe podium, în stînga mea se afla vestita Olga Gyarmati... La coborîre, văzîndu-mă poate prea veselă, Hansi a ținut să-mi spună : **„Ioli, trebuie să-ți amintesc că «înălțimea» nu e specialitatea Olgăi".** „Pictorul" Soeter nu putea să scape nici cea mai mică pată de culoare.

...ȘI ZBORUL ÎN LUNĂ

1953 a fost anul Festivalului de la București. L-am așteptat mult, dar, din păcate, am revenit la 1,50 tocmai în ziua de concurs, așa că am fost nevoită să mă mulțumesc cu bucuriile celorlalți. Și baremi dacă ar fi fost o eclipsă de formă. Dar nu ! Nici pe departe. Anul Festivalului a fost printre cei mai buni ai carierei mele sportive. În numai o lună și jumătate, între 14 iunie și 27 iulie, am urcat de la 1,55 la 1,60, în cinci concursuri : 1,55, 56, 57, 58 și 60. Cum se explică atunci faptul că tocmai în concursul Festivalului am căzut pe „1,50" ? Recitind întrebarea, îmi dau seama că, de cînd scriu, am și început să uit că sînt atletă, făcînd o spectaculoasă intrare într-o piele de ziarist. Deci : **„Cum se explică".** Și așa la 16 ani și jumătate. **„Cum se explică..."** Dragi prieteni cronicari ! Nu rugați o fată de 16 ani să vă explice de ce a sărit o dată cu cinci centimetri mai puțin. Dacă e timidă, va roși. Dacă nu, va spune că întrecerea între săritoarele cibernetice se va organiza, în orice caz, după zborul omului în lună...

Să amînăm, însă, fronda cu cronicarii pentru primele zile ale primăverii anului 2 000. Atunci, în Cismigiu, vom avea destule să ne spunem. Deocamdată trebuie să vă spun că anul 1953 m-a „urcat", cu acel 1,60, pe locul 10 în lume, ceea ce însemna că am început „să scot capul".

(va urma)

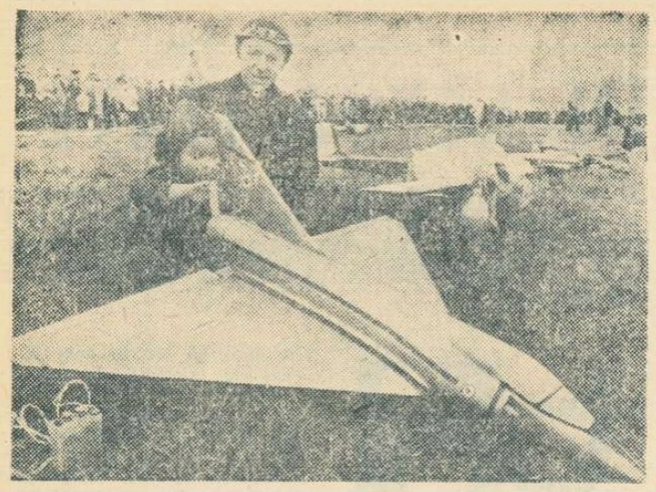

CALEIDOSCOP

„MIRAGE" – 180 KM PE ORĂ

Constructorii de aeromodele au la dispoziție mai bine de un an și jumătate ca să se pregătească pentru viitoarele campionate mondiale care vor avea loc în 1969, la Dortmund. Antrenamentul și planificarea au început în multe locuri. La nord de Hamburg a avut loc cea mai mare expoziție de aeromodele de pînă acum, la care constructorii și piloții amatori din întreaga Republică Federală a Germaniei au demonstrat în fața a 6 000 de spectatori capacitatea micilor lor opere de artă. Cel mai rapid a fost un aparat de 3,2 kg, de tip „Mirage" (ilustrația noastră de mai sus) cu 1,2 HP și un motor de 10 cmc. El a zburat cu 180 km pe oră deasupra spectatorilor. La campionatul mondial ai aeromodelelor teleghidate sînt așteptați participanți din 20 de țări. Din C.I.A.M. (organizația de control a aeromodelelor internaționale) fac parte 53 de națiuni, cu peste patru milioane de membri.

400 DE SPORTIVI

La Ciudad de Mexico s-a anunțat că cea mai mare delegație sportivă prezentă la întrecerile Olimpiadei de vară va fi aceea a S.U.A. care va alinia 300 de sportivi și 100 sportive. În afara acestora delegația va fi însoțită de 100 oficiali, antrenori, medici etc. Sportivii nord-americani vor participa la toate întrecerile olimpice, cu excepția turneelor de fotbal și de hochei pe iarbă. Cît privește interesul față de Jocuri, un purtător de cuvînt al Comitetului olimpic mexican a declarat că pînă în prezent au fost rezervate 50 000 de locuri de către turiști din diferite țări, rămînînd la dispoziție încă 20 000 de locuri în hoteluri de categoria a III-a și în locuințe particulare.

SĂ VEDEM !

Antrenorul reprezentativei de fotbal a Angliei, sir Alf Ramsey, pare decis a-și menține optimismul său proverbial. În toamna trecută, el declara plin de încredere : „Am alcătuit o echipă care poate să-și apere în Mexic titlul cucerit în 1966 ; mai mult, ea este capabilă să practice un fotbal cum nu s-a mai văzut". Au urmat cîteva jocuri care nu au justificat acest optimism, dar recenta calificare a Angliei în sferturile de finală ale campionatului european (după acel 1—1 de la Glasgow) a stimulat optimismul antrenorului englez. „Ați văzut, declară Ramsey, mergem din succes în succes. Viitorul ne va aduce altele și mai elocvente". Să vedem !

Spartachiada de iarnă pentru copii este una din cele mai îndrăgite competiții sportive din R. D. Germană. An de an ea se bucură de o tot mai mare participare, mereu alți și alți copii îndrăgesc patinajul, schiul, hocheiul pe gheață. Iată-i pe cîțiva dintre cei mai fericiți participanți la ultima ediție a acestei tradiționale întreceri. Au și motive foarte serioase : ei se numără printre cei ce au obținut dreptul de a urca pe podiumul de onoare...

ÎNTRE ARBITRI

Se mai întîmplă, și încă destul de des, ca un arbitru de fotbal să fie apostrofat sau chiar lovit de către un jucător sau de către spectatori. Se pare însă că pentru prima oară, cel puțin la Marsilia, un arbitru este bătut de... un alt arbitru. Cazul s-a petrecut în cursul unui meci disputat între două formații amatoare din suburbia marsilieză, Bois Lemaitre. Arbitrul de centru, Jean Kevorkian, a sancționat o infracțiune a unui jucător, ceea ce a declanșat imediat o furtună de proteste în tribune. A intervenit și arbitrul de tușă, Antoine Sabato, dar aceasta a provocat iritarea colegului său de la centru. Pînă la sfîrșit cei doi cavaleri al fluierului s-au încăierat pe teren, Sabato trebuind să fie internat în spital în urma loviturilor primite.

ECHIPA AFRICII

În urma meciurilor internaționale desfășurate în trecutul sezon, revista „Jeune Afrique" a stabilit următorul „11" care ar alcătui „reprezentativa de fotbal a Africii": Keita (Coasta de Fildeș) — Y. Diagne, I. M'Baye, M. Dieng (toți Senegal), Attoui (Algeria) — Barazza (Uganda), Luciano (Etiopia) — Kofi (Ghana), Laimas (Algeria), Pokou (Coasta de Fildeș), Mungamuni (Congo Kinshasa).

COSMONAUȚII ȘI SPORTUL

Sportul constituie unul din elementele de bază în antrenamentele cosmonauților. Iată cîteva cifre care confirmă rolul important pe care îl îndeplinește sportul în pregătirea zborurilor cosmice : cosmonautul Titov a alergat în cursul unui an 200 km, a parcurs pe schi 300 km, iar pe bicicletă de curse 1 000 km. În afară de aceasta, fiecare cosmonaut mai practică un sport preferat. Gagarin volei, Bikovski — fotbal, Popovici — haltere, Garov — alpinism.

EXPERIMENT LA BARCELONA

Pentru a revaloriza jocul ofensiv, antrenorul francez Boulogne a propus mărirea dimensiunilor porților de fotbal. Propunerea a suscitat numeroase critici din partea specialiștilor francezi ai sportului cu balonul rotund, dar ea a fost totuși pusă în aplicare de două echipe spaniole. Pe un teren din Barcelona au fost instalate porți cu dimensiunile de 10 m x 3 m, partida oferind un spectacol neobișnuit, cu șuturi trase de la 30, 40 și chiar 50 de metri distanță. Singura grijă a fotbaliștilor a fost bombardarea porții, imediat după trecerea liniei de centru. Scorul final — 9—6, dar experimentul, se apreciază, s-a soldat cu un eșec total.

MASCOTA HOAȚĂ

Echipa australiană de fotbal F.C. Knockport are ca mascotă un cangur, care îi însoțește peste tot pe fotbaliști. Nu întotdeauna, însă, cangurul își vede de treabă. S-a întîmplat, astfel, ca înaintea unui meci să dispară fluierul arbitrului. A fost găsit, după îndelungi căutări, în marsupiul cangurului. Dar, surpriză ! Cu acest prilej au fost găsite acolo legitimații aparținînd jucătorilor, o bancnotă de zece dolari și o sticlă goală de whisky. Respectiv toate lucrurile pe care cangurul le-a găsit în cabina arbitrilor. În consecință, federația australiană a hotărît ca mascota echipei F. C. Knockport să fie închisă înaintea fiecărui meci.

Actualitatea internațională

telex

CU PRILEJUL UNUI CONCURS DE ATLETISM desfășurat la Fort de France, cunoscutul sprinter francez Roger Bambuck a terminat învingător în două probe. El a cîștigat cursa de 100 m cu timpul de 10,3 și s-a clasat pe primul loc în proba de 200 m cu 21.1.

Proba de săritură în înălțime a revenit lui Robert Sainte Rose, care a trecut peste ștacheta înălțată la 2,09 m.

■

LA BUDAPESTA s-a desfășurat returul meciului dintre formațiile M.T.K. Budapesta și Sparta Praga, contînd pentru sferturile de finală ale „Cupei campionilor europeni" la baschet feminin. Victoria a revenit baschetbalistelor cehoslovace cu scorul de 57—48 (26—26). În urma acestei victorii, echipa Sparta Praga s-a calificat pentru semifinalele competiției.

■

LA BARANQUILLA au continuat campionatele internaționale de tenis ale Columbiei. Guzman (Ecuador) l-a învins cu 6—2, 5—7, 6—4 pe Velasco (Columbia), iar Ruffles (Australia) l-a eliminat cu 6—2, 6—2 pe Betancourt (Columbia). Campionul Ungariei, Istvan Gulyas, a cîștigat cu 6—3, 6—1 în fața lui Rueda (Columbia).

■

AU LUAT SFÎRȘIT CAMPIONATELE DE SCHI (probe nordice) ale R.D. Germane desfășurate la Oberhof. În ultima zi a întrecerilor s-au disputat probele de 50 km fond masculin și 5 km fond feminin. Proba masculină a revenit lui Axel Lesser cu timpul de 2h 41:48,0, urmat de Dieter Speer — 2h 43:08,0 și Gert Klause — 2h 44:12,0. Cursa feminină s-a încheiat cu victoria sportivei Karin Scheidel, cronometrată în 19:18,0.

■

EDIȚIA DIN ACEST AN A CAMPIONATULUI DE CROS AL FRANȚEI, disputat la Pentivy, s-a încheiat cu victoria cunoscutului atlet Wadoux, care a străbătut cei 11,100 km ai traseului în timpul de 33:45,0. Locurile următoare au fost ocupate de Texereau — 33:55.0 și Marequin — 34:18,0. De remarcat că fostul campion al probei, Tijeu, s-a clasat pe locul șapte cu 34:44,0.

■

TRADIȚIONALA CURSĂ CICLISTĂ Sassari — Cagliari a fost cîștigată în acest an de rutierul italian Franco Bitossi. Învingătorul a parcurs cei 225 km ai traseului în 5h 11:28,0, realizînd o medie orară de 43,454 km. Pe locurile următoare s-au clasat Joseph van der Vleuten (Belgia) și Eddy Merckx (Belgia).

■

ÎNTÎLNIREA INTERNAȚIONALĂ DE HANDBAL disputată la Helsingör între reprezentativele masculine ale Danemarcei și Suediei s-a încheiat cu succesul sportivilor danezi, învingători cu scorul de 19—14 (12—7). Cei mai buni jucători ai gazdelor au fost Graversen și Kristensen, care au marcat cîte 6 goluri

■

ÎN CADRUL TURNEULUI pe care îl întreprinde în R.D. Germană, echipa feminină de baschet Polonia Bytom a jucat la Magdeburg cu formația T. H. Magdeburg. Oaspetele au terminat învingătoare cu scorul de 64—31 (23—10).

■

ÎN CADRUL CAMPIONATULUI UNIONAL DE HOCHEI PE GHEAȚĂ s-au disputat două noi întîlniri. Lokomotiv Moscova a întrecut cu scorul de 4—1 (1—0, 1—0, 2—1) pe Metalurg Novokuznețk, iar Dinamo Kiev a cîștigat cu 2—0 (1—0, 1—0, 0—0) partida susținută cu formația Spartak Minsk.

Confirmînd selecția sa în echipa reprezentativă a Franței, Loubet a fost unul din jucătorii care au contribuit în mod substanțial la calificarea „11"-lui francez în sferturile de finală ale Campionatului european. Se speră ca el să joace bine și în meciurile cu Iugoslavia

radio

LA BUDAPESTA s-a desfășurat returul meciului dintre formațiile M.T.K. Budapesta și Sparta Praga, contînd pentru sferturile de finală ale „Cupei campionilor europeni" la baschet feminin. Victoria a revenit baschetbalistelor cehoslovace cu scorul de 57—48 (26—26). În urma acestei victorii, echipa Sparta Praga s-a calificat pentru semifinalele competiției.

■

LA BARANQUILLA au continuat campionatele internaționale de tenis ale Columbiei. Guzman (Ecuador) l-a învins cu 6—2, 5—7, 6—4 pe Velasco (Columbia), iar Ruffles (Australia) l-a eliminat cu 6—2, 6—2 pe Betancourt (Columbia). Campionul Ungariei, Istvan Gulyas, a cîștigat cu 6—3, 6—1 în fața lui Rueda (Columbia).

■

AU LUAT SFÎRȘIT CAMPIONATELE DE SCHI (probe nordice) ale R.D. Germane desfășurate la Oberhof. În ultima zi a întrecerilor s-au disputat probele de 50 km fond masculin și 5 km fond feminin. Proba masculină a revenit lui Axel Lesser cu timpul de 2h 41:48,0, urmat de Dieter Speer — 2h 43:08,0 și Gert Klause — 2h 44:12,0. Cursa feminină s-a încheiat cu victoria sportivei Karin Scheidel, cronometrată în 19:18,0.

■

EDIȚIA DIN ACEST AN A CAMPIONATULUI DE CROS AL FRANȚEI, disputat la Pentivy, s-a încheiat cu victoria cunoscutului atlet Wadoux, care a străbătut cei 11,100 km ai traseului în timpul de 33:45,0. Locurile următoare au fost ocupate de Texereau — 33:55.0 și Marequin — 34:18,0. De remarcat că fostul campion al probei, Tijeu, s-a clasat pe locul șapte cu 34:44,0.

■

TRADIȚIONALA CURSĂ CICLISTĂ Sassari — Cagliari a fost cîștigată în acest an de rutierul italian Franco Bitossi. Învingătorul a parcurs cei 225 km ai traseului în 5h 11:28,0, realizînd o medie orară de 43,454 km. Pe locurile următoare s-au clasat Joseph van der Vleuten (Belgia) și Eddy Merckx (Belgia).

■

ÎNTÎLNIREA INTERNAȚIONALĂ DE HANDBAL disputată la Helsingör între reprezentativele masculine ale Danemarcei și Suediei s-a încheiat cu succesul sportivilor danezi, învingători cu scorul de 19—14 (12—7). Cei mai buni jucători ai gazdelor au fost Graversen și Kristensen, care au marcat cîte 6 goluri

■

ÎN CADRUL TURNEULUI pe care îl întreprinde în R.D. Germană, echipa feminină de baschet Polonia Bytom a jucat la Magdeburg cu formația T. H. Magdeburg. Oaspetele au terminat învingătoare cu scorul de 64—31 (23—10).

■

ÎN CADRUL CAMPIONATULUI UNIONAL DE HOCHEI PE GHEAȚĂ s-au disputat două noi întîlniri. Lokomotiv Moscova a întrecut cu scorul de 4—1 (1—0, 1—0, 2—1) pe Metalurg Novokuznețk, iar Dinamo Kiev a cîștigat cu 2—0 (1—0, 1—0, 0—0) partida susținută cu formația Spartak Minsk.

Anunțam în ziarul de ieri că Jiri Raska, campion olimpic la J.O. de la Grenoble, a fost învins într-un concurs de sărituri, desfășurat în Austria. Iată-i pe doi dintre sportivii clasați înaintea sa: Bachler (stînga) și Hubac (mijloc). În dreapta, cehoslovacul Kodejska — autorul celei mai lungi sărituri din concurs — 135 m. Telefoto : U.P.I.—AGERPRES

telefon

CEA DE-A ȘAPTEA EDIȚIE a concursului internațional de spadă dotat cu trofeul „Gilbert Duval", (desfășurată la Paris), a fost cîștigată de scrimerul francez Jean-Claude Magnan. În finală, Magnan l-a întrecut pe polonezul Witold Wojda. În semifinale, Magnan eliminase pe austriacul Roland Losert, iar Wojda pe francezul Christian Noel.

■

PROBA DE SIMPLU BĂRBAȚI din cadrul turneului internațional de tenis de la Kingston (Jamaica) a revenit jucătorului olandez Tom Okker, care în finală a dispus cu 6—2, 6—4 de spaniolul Manuel Orantes.

De pe ringurile de box

● Campionul mondial de box al categoriei cocoș, australianul Lionel Rose, care l-a deposedat de centură pe Fighting Harada (Japonia), îl va întîlni la 5 aprilie într-un meci amical pe italianul Salvatore Burruni.

● În orașul Le Mans s-au disputat finalele campionatelor de box amator ale Franței. La categoria semiușoară Jean Pierre Younsi a dispus la puncte de Dominique Azzaro. Alte rezultate în ordinea categoriilor : Kaloufi b.p. Bihin; Domingo b.p. Caudron; De Souza b. ab. Jean Paul Anton; Bigot b.p. Angele; Mariolle b.p. Annex; Warusfel b.p. Clerget; Moreau b.ab. Dufour; Malherbe b.p. Haudrechy; Alain Victor b.p. Poncelet.

● La Glasgow s-a desfășurat întîlnirea internațională de box dintre selecționatele Scoției și U.R.S.S. Pugiliștii sovietici au obținut victoria cu 14—4.

● Peste 4 000 de spectatori au urmărit la Tokio meciul profesionist de box dintre Ebihara (Japonia) și Manuel G. Magallanes (Mexic), în limitele categ. muscă. Pugilistul japonez a obținut victoria prin K.O. tehnic în repriza a 4-a.

● În orașul La Paz (Mexic), boxerul mexican de categoria cocoș Ruben Olivaraes l-a învins prin K.O. în repriza a 9-a pe tailandezul Pernchai Popraigam.

CORESPONDENȚĂ SPECIALĂ

PE JOS, PESTE POLUL NORD

WALLY HERBERT ÎN DIFICULTATE

La aproape două săptămîni de la pornire, cei patru exploratori ai Arcticii se văd imobilizați, împreună cu sănile și cîinii, pe o bucată de gheață plutitoare, lungă de aproximativ 450 de metri și lată de numai 100 de metri. Un vînt puternic, din direcția sud-vest, a rupt gheața, oprind momentan expediția la o distanță de numai 50 de mile de ghețurile mai sigure ale banchizelor polare.

Prima alarmă a fost dată marțea trecută, cînd vîntul și-a schimbat direcția cu 180 de grade. Vineri, cele patru sănii și-au croit drum cu greu, parcurgînd doar cinci mile, pentru a ajunge în punctul semnalat de Bob Murphy, un aviator al Laboratorului de Cercetări Arctice, care văzuse o posibilitate de transbordare. Dar Wally Herbert a considerat trecerea impracticabilă și întreaga echipă s-a reîntors la punctul de plecare. În aceeași după amiază, Murphy a reușit să aterizeze ceva mai la nord de locul în care se aflau sănile, și Herbert a ajuns la avion pe jos. Împreună cu Murphy el a făcut o mică recunoaștere aeriană, găsind o altă posibilitate de trecere.

Herbert s-a întors la ai săi, dar gheața s-a deschis înainte ca sănile să poată porni.

În momentul acela, comandorul Freddie Church a primit următorul mesaj : „Gheața se sparge rapid, iar sloiurile își schimbă mereu direcția". Noaptea au fost organizate pentru prima oară gărzi care se schimbau din două în două ore, verificînd poziția gheții din zece în zece minute. Tot în noaptea de vineri s-a întrerupt și legătura radio. Comandorul Church susține că neliniștea ar fi prematură, căci l-a avertizat pe Wally Herbert din timp că în această fază a drumului s-ar putea ivi dificultăți radiofonice. Nimic sigur nu se va ști pînă la reîntoarcerea avionului „Cessna-180" care a pornit simbătă în căutarea expediției.

Situația este complicată doar din cauza scăderii continue a rezervelor de alimente, căci sănile au fost încărcate cu provizii pentru numai 14 zile, tocmai pentru a ușura deplasarea pe primele 60 de mile, considerate cele mai grele.

ultima oră

În sferturile de finală ale „C. C. E." la fotbal :

VASAS BUDAPESTA—BENFICA LISABONA 0-0

BUDAPESTA, 6 (prin radio).— **Așteptat cu un deosebit interes, primul meci dintre Vasas Budapesta și Benfica Lisabona, din cadrul sferturilor de finală ale „C.C.E.", desfășurat miercuri seara pe „Népstadion" s-a încheiat cu rezultatul de egalitate : 0—0.**

La fluierul arbitrului Tschenscher (R.F.G.) s-au aliniat următoarele formații :

BENFICA : J. Henrique — Adolfo, Jacinto, Humberto, Cruz, Raul, Coluna, J. Augusto, Torres, Eusebio, Simoes.

VASAS BUDAPESTA : Varga — Bakos, Meszöly, Matesz, Ihasz, Vidacs, Fister, Molnar, Farkas, Puskas, Korsos.

În prima repriză Vasas a dominat mai mult, dar atacanții fie că au fost de numeroase ori surprinși în ofsaid, fie că nu au ajuns în poziții favorabile de șut. Jucătorii portughezi, fără să facă un joc de apărare, au contraatacat periculos prin Coluna, Torres și Eusebio. În această parte a meciului Fister a ratat o mare ocazie în min. 20, iar Coluna l-a imitat cu 14 minute mai tîrziu.

EUSEBIO

După pauză, aspectul jocului s-a schimbat. Ambele echipe, dar în special gazdele, au slăbit ritmul, Eusebio s-a evidențiat prin două șuturi deosebit de puternice : primul apărat de Varga iar al doilea ocolind ținta. În min. 79, gazdele au avut cea mai mare ocazie a meciului, pe care a ratat-o Farkas, deși se afla singur în fața porții părăsite de Henrique. Astfel, meciul la sfîrșit cu un scor alb și prima favorită pentru calificarea în semifinalele competiției rămîne Benfica.

Returul va avea loc la 14 martie, la Lisabona.

Memorialul „Ivan Podubnîi" la lupte

La Alma Ata (U.R.S.S.) a avut loc turneul internațional de lupte greco-romane Memorialul „Ivan Podubnii", la care s-au întrecut sportivi din 11 țări. Iată primii doi clasați, pe categorii : *52 kg — Kocerghin (U.R.S.S.)*, Bojkov (Bulgaria); *57 kg — Ghegadze (U.R.S.S.)*, Stange (R.F.G.); *63 kg — Zaițev (U.R.S.S.)*, Iadulahi (Iran); *70 kg — Toncev (Bulgaria)*, Novohatko (U.R.S.S.); *78 kg — Ivlev (U.R.S.S.)*, Horvat (Iugoslavia); *87 kg — Olenik (U.R.S.S.)*, Simic (Iugoslavia); *97 kg — Merkulov și Iurkevici (ambii U.R.S.S.)*, Svensson (Suedia); + *97 kg — Roșcin (U.R.S.S.)*, Kubat (Cehoslovacia).

FOTBAL DE CALITATE... FĂRĂ SPECTATORI

Franța s-a calificat în sferturile de finală ale Campionatului Europei... Olympique Lyon a atins aceeași fază în „Cupa cupelor", eliminînd în mod spectaculos celebra echipă engleză Tottenham Hotspur... St. Etienne a disputat două meciuri dramatice în compania Benficăi și soarta calificării în „C.C.E." a oscilat mult, pînă cînd francezii au fost eliminați cu un singur gol diferență.

Trei fapte care par să spună că fotbalul francez trece printr-o perioadă de mari succese. Nimic mai neadevărat. Marea majoritate a celor douăzeci de cluburi din prima divizie se zbat deznădăjduit pentru supraviețuire. Unica excepție este echipa St. Etienne care, în meciurile disputate pe teren propriu, joacă mai întotdeauna în fața unui număr de aproximativ 10 000 spectatori. Numărul total al spectatorilor prezenți la toate cele nouă meciuri ale unei duminici nu trece de 50 000. Este exact cifra medie de spectatori la indiferent ce meci al lui Manchester United, de exemplu, sau al echipei vest-germane Hamburger S. V.

Recordul de spectatori în ultimele etape l-a realizat Metz, cu un număr de 9 388, veniți să vadă meciul cu Nantes, care avea să se termine nedecis, 1—1. Media o dețin alte cinci echipe, cu un număr cu ceva sub 5 000 iar la meciul în care Monaco a învins pe Strasbourg, cu 2—1, n-au asistat decît 1 398 de spectatori.

Parisul nu are de loc spectatori, pentru simplul motiv că nu are nici echipe de fotbal. Trist, dar adevărat, capitala Franței, Orașul-Lumină, nu are nici un reprezentant în divizia întîi... și asta din lipsă de suporteri. Și cînd ne gîndim că înainte de război, Racing Club de Paris făcea rețete astronomice.

E trist să asiști la această degringoladă, căci pînă acum cîțiva ani fotbalul făcea progrese permanente în Franța. Partea curioasă e că fenomenul este aproape imposibil de explicat. Prețurile biletelor sînt foarte moderate, spre deosebire de Italia unde un bilet costă o mică avere. Jucătorii străini sînt admiși să joace la orice club, spre deosebire de Anglia unde acest lucru este interzis. De altfel, în momentul de față, în Franța evoluează 13 argentinieni, 10 italieni și 7 iugoslavi, foști internaționali în țările lor, toți jucînd în prezent la echipe de divizia întîi.

Nu se poate spune nici că fotbalul duce lipsă de publicitate. Dimpotrivă, debitele se întrec în a expune — și vinde bineînțeles — cele mai diferite reviste de fotbal, toate multicolore și toate mult mai bine subvenționate decît fotbalul însuși. Săptămînalul „France Football" își sporește mereu tirajul, care a ajuns la începutul acestui an la 160 000. În țara fotbalului de peste Canal, nici o publicație fotbalistică nu se poate lăuda cu o asemenea performanță.

Cine ar crede că indiferența față de fotbalul autohton este compensată printr-o largă prezență la meciuri internaționale se înșeală. La meciul cu Uniunea Sovietică, din decembrie trecut, au asistat mai puțin de 3 000 spectatori. Iar la Lyon, unde echipa locală a produs senzația competiției, eliminînd din cursă pe multipla campioană și deținătoare a „Cupei Angliei", Tottenham, au asistat doar 10 500 spectatori. Și asta într-un oraș cu aproape 600 000 locuitori.

Presa, care a făcut în această direcție investigații detaliate, dă următoarele explicații : familii întregi, ca să nu mai vorbim de indivizi, preferă excursii cu mașina la sfîrșit de săptămînă, alții, mai comozi, stau în fața televizoarelor, iar cei mai mulți preferă să cumpere bunuri de consum decît un bilet la meci.

În schimb, toate aceste categorii de persoane cumpără și citesc cu regularitate revistele de fotbal !

REZULTATELE ÎNTRECERILOR INTERNAȚIONALE

În semifinalele „C.C.E." la handbal feminin, în meci retur, echipa Empor Rostock (R.D.G.) a dispus de Rapid București cu scorul de 20—8 (13—3).

Învingătoare și în primul joc (cu 11—10) la București, jucătoarele germane s-au calificat în finala competiției.

IN COMPETIȚIILE EUROPENE DE FOTBAL

IN C.C.E. : Real Madrid—Sparta Praga : 3—0 (0—0)
Returul, la 13 martie, la Praga
IN „CUPA CUPELOR" : Cardiff City—Torpedo Moscova : 1—0 (1—0)
Returul, la 19 martie, la Taşkent

MECI AMICAL

La Bruxelles : Belgia—R. F. a Germaniei : 1—3 (0—3)
(Citiți amănunte în ziarul nostru de mîine).

Tiparul : I. P. „Informația", str. Brezoianu 23—25.

40365

Redacția și administrația: str. Vasile Conta nr. 16, tel. 11.10.05, interurban 72 și 286. Telex: sportrom buc. 180.

PROLETARI DIN TOATE ȚĂRILE, UNIȚI-VĂ!

sportul

4 pagini 30 bani

Anul XXIV Nr. 116 (5550)

Vineri 8 martie 1968

ZIAR AL COMITETULUI NAȚIONAL PENTRU EDUCAȚIE FIZICĂ ȘI SPORT

„CENTURA SPORTUL"

Meciuri dinamice în prima gală

CLUJ 7 (Prin telefon de la trimisul nostru). Aseară s-a disputat în Sala sporturilor din Cluj prima reuniune de box din cadrul competiției dotată cu „CENTURA SPORTUL". Meciurile au fost în general dinamice și pasionante, unele dintre ele (Giju — Lungu, Monea — Preda) ridicîndu-se la un nivel calitativ superior. Rezultate tehnice: V. Drăgan (Steaua) b.p. I. Nica (Crișul Oradea), C. Ciucă (Steaua) b. ab. II Fl. Lucaci (A.S.A. Tg. Mureș), C. Gruiescu (Steaua) b.p. St. Szöcs (C.S.M. Cluj), P. Vanea (C.S.M. Cluj) b.p. Ov. Gorea (Steaua), St. Szentanai (C.S.M. Cluj) b.p. M. Niculescu (Voința Buc.), N. Giju (Steaua) b.p. I. Lungu (Progresul Buc.), C. Stanciu (Constructorul Buc.) b.k.o. I A. Murg (C.S.M. Cluj), I. Pițu (Farul Constanța) b.ab. II N. Enciu (Progresul Buc.), Ion Monea (Dinamo Buc.) b.p. Gh. Preda (Farul Constanța), N. Moldovan (Voința Reghin) b.p. C. Buzuliuc (Steaua). Simbătă se dispută cea de a II-a gală. Finalele se vor desfășura la București, la 14 martie.

R. CALARAȘANU

Scurt dialog cu I. Șiclovan,

secretar general al F. R. Fotbal

IUGOSLAVIA — ROMÂNIA, LA 15 MAI

Mulțumit? Cu această întrebare, ne-am adresat tov. **Ion Șiclovan**, care s-a înapoiat ieri dimineață din scurta „expediție" Zürich—Belgrad; cu datele complete ale jocurilor din cadrul preliminariilor campionatului mondial (grupa I, în care joacă și **România**) și ale dublei partide amicale (seniori și juniori) dintre reprezentativele **Iugoslaviei** și **României**.

— Știu eu ce să spun? — ne-a răspuns interlocutorul nostru. Pentru nici una din cele patru delegații prezente la Zürich socoteala de acasă nu s-a potrivit cu cea din țîrg. Firește, într-o oarecare măsură ne deranjează faptul că jucăm primul meci cu protagonista grupei, acasă la ea. Contează mult startul, dar trebuie să știți că și portughezii ne consideră un adversar redutabil, hopul cel mai greu pentru ei în drumul spre turneul final al campionatului mondial. Astfel stînd lucrurile, delegatul portughez a ținut mult — fără să reușească — ca ultimul meci al reprezentativei țării sale — decisiv, după părerea dînsului — să se desfășoare cu **România**, la Lisabona. Cu alte cuvinte, unii se tem de start, alții de finiș, și din acest ultim punct de vedere portughezii nu se pot felicita cu ceea ce au obținut: ultimele două partide în deplasare, cu **România**, la 10 octombrie 1969, iar cu **Elveția**, la 2 noiembrie 1969.

Revenind la programul nostru, subliniez din nou faptul că startul nu ne avantajează, dar datele următoarelor meciuri sînt acceptabile. Așa, de pildă, este bine, cred eu, că cel de-al doilea meci îl disputăm cu **Elveția** „acasă" la noi (n.n. în ziua de 23 noiembrie 1968).

— Așadar, pînă în toamnă, mai precis pînă la 27 octombrie 1968, data meciului cu Portugalia, reprezentativa țării noastre nu susține nici o partidă oficială?

— Ceea ce nu e rău. Ne stă înainte o bună perioadă

(Continuare în pag. a 3-a)

Cu mămica, la schi...

Foto: O. CAHANE

În pag. a II-a: ● Fetele din România... ● Cosmetica naturală a sportului ● File din jurnalul Iolandei Balaș.

DE ZIUA FEMEII...

CĂTRE BĂRBAȚI

În zilele noastre, participarea femeilor la diferite competiții sportive de talie națională sau internațională nu mai surprinde pe nimeni. Nici cele mai retrograde spirite nu mai sînt intrigate de faptul că Toini Gustafsson sau Nancy Greene au medalii tot atît de strălucitoare ca cele ale lui Jean-Claude Killy și că s-au urcat pe același podium ca să le primească. Cei mai în vîrstă pot povesti însă, cu haz sau fără, dar cu păstrarea intactă a adevărului, valul de indignare urmat de protestele publice și mai puțin publice care au însoțit primii pași ai femeilor pe stadioane, pe pîrtiile de schi sau pe patinoare. Apoi dezaprobările au început să piardă din virulență, fiind înlocuite cu zîmbete ironice sau coate date nevestelor la vederea unei „amazoane" în pantaloni sau costum de sport. Astăzi, dictatorii Haute Couture-ei pariziene au îmbrăcat toate femeile care vor să fie la modă (și ce multe sînt!) în pantaloni lungi ca schioarele sau scurți ca jucătoarele de tenis, în fuste-pantaloni ca pentru ciclism, în cizme lungi asortate la fustele scurte ca de patinaj și le-au mai pus și o cravată la gît peste cămașa cu butoni ca să nu lase loc nici unui echivoc.

Lupta pentru a fi înscrise în tabelele oficiale ale arbitrilor a fost lungă și plină de obstacole, dar redutele au fost asaltate și cucerite una cîte una, neocolind nici pe cele cocoțate în vîrful sacru al muntelui Olymp. Dreptul femeilor de a se destinde în mod organizat a fost recunoscut numai după ce ele și-au dovedit capacitățile comparabile în toate privințele cu ale bărbaților în cele mai diverse profesiuni. A trebuit ca Marie Curie să ia un premiu Nobel pentru fizică și altul pentru chimie, iar Agatha Christie să devină unul din autorii cei mai citiți pentru ca să se permită femeilor să alerge 100 de metri pe pista de zgură sau să arunce discul în cadrul unei competiții oficiale. A trebuit ca Valentina Tereșkova să plece și să se întoarcă din Cosmos pentru ca C.I.O. (Comitetul Internațional Olimpic) să aprobe participarea femeilor alături de bărbați la probele de tir la Olimpiada din Mexic. Cu toată această rezistență îndîrjită, cînd activă cînd pasivă, femeile au ieșit pînă la urmă învingătoare pe plan macrocosmic.

Și totuși, în microcosmosul nostru... Nu puține femei au întrerupt activitatea sportivă în plină ascensiune de formă sau chiar cu laurii consacrării pe frunte, pentru că soții lor le-au cerut (explicit sau implicit) să li se dedice exclusiv. Nu vom insista asupra acestor cazuri, pentru că ar trebui ca de 8 Martie să condamnăm nu egoismul acestor bărbați, ci miopia acelor sportive care și-au legat viața de oameni cu trăsături negative hipertrofiate. Nu vom face apeluri către acești soți pentru că se încadrează în categoria de cazuri iremediabil pierdute și pentru că reprezintă totuși o minoritate. Nu ne vom ocupa nici de cei care privesc cu un zîmbet plin de dispreț străduințile și veleitățile sportive ale sexului denumit de ei „slab" pentru că și aceștia sînt din ce în ce mai puțini. Ne vom adresa însă unei categorii mult mai mari și din această cauză mai dureroase, mai nocive pentru soarta sportului feminin, care tratează cu indiferență absolută activitatea sportivă a acelora care vor să le placă și să fie încurajate, apreciate de ei. (Oh, această indiferență care ucide, lent dar sigur orice elan, orice pornire cît de viabil ar fi fost la origine!). Această nepăsare îmbracă cele mai diverse forme, de la dezinteres față de amănuntele pregătirii și lipsă de participare afectivă la succese sau la insuccese, pînă la lipsa de încurajare, de îndrumare a acelora care au atîta nevoie de ele. Dintre zecile de mii de tați care s-au entuziasmat de grația, feminitatea, gingășia evoluției Peggyei Fleming sau a Hannei Mașkova, cîți au cumpărat patine fiicelor lor ducîndu-le de mînă la patinoar? Dintre sutele de mii de bărbați cărora li s-a umflat pieptul de mîndrie aflînd de medaliile olimpice aduse acasă de Iolanda Balaș, Mihaela Peneș sau Lia Manoliu, cîți și-au îndrumat soțiile, prietenele, fiicele să-și încerce norocul pe pistele de atletism? Dintre nenumăratii admiratori ai mișcărilor pline de eleganță, precizie și echilibru ale Elenei Leuștean și ale colegelor ei, cîți au venit în sălile de gimnastică ca să însoțească fetele care n-au decît de cîștigat în suplețe și vigoare în urma practicării acestui sport? Cîți din suporterii entuziaști ai handbalului feminin din România și-au înscris fiicele la cercurile de jocuri sportive care funcționează pe lîngă școli? Și, în fine, cîți din bărbații care remarcă de departe pe stradă o ținută dreaptă asociată cu un mers suplu, ușor și totuși sobru, fără oscilații inutile, au luat ceva de pe umerii tovarășei lor de viață pentru a le da posibilitatea să consacre măcar 15 minute pe zi gimnasticii igienice?

Ca să fim cinstiți, există și asemenea cazuri — acestea merită toată recunoștința noastră — dar puține, prea puține față de cîte ar trebui să fie și față de contribuția pe care ar putea s-o aibă la înviorarea sportului feminin. Și cînd te gîndești că plusul de frumusețe, de sănătate, de dinamism reținut și de dispoziție stenică tot în folosul lor ar fi!

Iudith MOSCU

ÎN TURUL SFERTURILOR DE FINALĂ ALE „C. C. E."

VOLEIBALIȘTII DE LA DINAMO — 3-0 CU BLOKKEER

Conform așteptărilor, în meciul din turul sferturilor de finală ale C.C.E., desfășurat aseară în sala din șoseaua Ștefan cel Mare, voleibaliștii de la *Dinamo București* au dispus destul de ușor de campioana Olandei, *Blokkeer Haga*, cu *3—0 (9, 0, 4)*, după 58 de minute de joc efectiv, mai animat totuși și mai frumos decît lasă să se întrevadă rezultatul. Cu excepția scorului deschis de oaspeți în setul trei, *Dinamo* a condus permanent, ceva mai puțin detașat în prima parte, cît i-a ținut rezistența pe olandezi și cît le-a trebuit alor noștri ca să-și regleze blocajul. În acest set inițial, scorul a evoluat astfel, echilibrul fiind determinat în largă măsură și de superioritatea dublajelor executate de olandezi: *1—0, 1—1, 5—1, 5—3, 7—3, 7—4, 8—4, 8—7, 10—7, 10—8, 14—8, 14—9, 15—9.*

Cele două echipe au folosit următoarele formații:

DINAMO: Derzei (Stolan), GANCIU, TÎRLICI (Cozonici), Corbeanu (Marian), PAPUGIU, SCHREIBER.

BLOKKEER: DE VINK, Schreuders (Brouwer), Koolen (Zwagers), CONSTANDSE (Bartzilay), Kranenburg (Zwagers), TINKHOF.

Întîlnirea a fost condusă bine de arbitrul *D. Islajlovic*, secondat de *V. Nikolic*, ambii din Iugoslavia.

Returul meciului de ieri are loc, precum se știe, în ziua de simbătă 16 martie, la Haga, unde mai mult decît sigur voleibaliștii olandezi — care în ediția anterioară a C.C.E., la ei acasă, au întrecut-o pe Rapid (3—2) — le vor opune dinamoviștilor o rezistență considerabil superioară celei de joi. Fără însă a le putea primejdui — credem — calificarea în semifinalele competiției.

Constantin FAUR

Primele jocuri în „Cupa României" la hochei

Cele mai bune patru echipe de hochei din țara noastră se află de ieri în întrecerea pentru cucerirea „Cupei României". Iată o scurtă relatare de la meciurile desfășurate aseară pe patinoarul „23 August" din Capitală.

Partida inaugurală STEAUA — AGRONOMIA CLUJ a avut loc pe o ploaie de... toamnă. Dar, acesta să fie motivul pentru care jucătorii ambelor formații timp de 40 de minute s-au mișcat ca niște domnișoare? Abia în ultima repriză s-a acționat mai bărbătește, cînd fazele au alternat de la o poartă la alta, remarcîndu-se îndeosebi portarul clujean Roth. Pînă atunci steliștii au înscris cînd au vrut. Scorul: 9—1 (3—0, 5—0, 1—1) pentru Steaua. Au marcat: Calamar 2, Iordan 2, Gheorghiu 2, Constantinescu, Varga, Ioniță (Steaua) și Gall (Agronomia).

În al doilea meci s-au întîlnit DINAMO ȘI AVÎNTUL M. CIUC, în formațiile cărora au figurat o serie de tineri talentați. Dornici de afirmare, aceștia au luptat cu dîrzenie pentru fiecare puc, imprimînd partidei un ritm alert. Au învins bucureștenii cu 8—0 (1—0, 2—0, 5—0), dar jocul a fost mult mai viu disputat decît arată scorul.

Succesul dinamoviștilor se datorește faptului că ei au menținut hocheiști experimentați mai mult pe gheață, în timp ce Avîntul a jucat adesea numai cu juniori, dintre care Lazar se anunță un portar de clasă. Au înscris: Huțanu 2, Bașa, Florescu, Marian, Bălănescu, Avramescu și Moiș. Jucătorul Șarkani (Avîntul) a fost eliminat definitiv de pe teren pentru repetate acte de indisciplină.

Întrecerile continuă simbătă cu următorul program: **ora 16:** Steaua — Avîntul; **ora 18:** Dinamo — Agronomia.

Tr. IOANIȚESCU

ASTĂZI, LA POIANA BRAȘOV,

SLALOMUL URIAȘ INAUGUREAZĂ CONCURSUL INTERNAȚIONAL DE SCHI AL ROMÂNIEI

POIANA BRAȘOV, 7 (**prin telefon, de la trimisul nostru**). Miercuri seară, toți participanții la Concursul internațional de schi al României se aflau la locul întîlnirii. La prima întîlnire a oaspeților cu organizatorii, s-a ivit, însă, și prima surpriză. Cînd s-a anunțat că se va desfășura cursa de coborîre, toți antrenorii străini au sărit ca arși. Ei nu fuseseră anunțați de federațiile respective că va avea loc proba de coborîre și, ca urmare, concurenții lor au venit fără schiuri speciale și fără căști.

Cum s-a produs încurcătura? Inițial, federația noastră a anunțat F.I.S. că probele Concursului internațional vor fi slalomul special și slalomul uriaș. Aceasta, pentru a preîntîmpina eventualitatea lipsei de zăpadă care ar fi făcut imposibilă desfășurarea cursei de coborîre. Cum, însă, în acest an zăpadă a fost și este din abundență, F.R.S.B. a transmis federațiilor cu schiori invitați modificarea programului. Dar, deși acest lucru a fost făcut din timp, federațiile respective nu au luat măsurile cuvenite. Puși în fața faptului împlinit, organizatorii au înlocuit proba de coborîre cu una de slalom uriaș și au definitivat următorul program: VINERI, ora 12 (pe Sulinar): slalom uriaș; SÎMBĂTĂ, ora 19 (pe pîrtia Clăbucetului din Predeal): slalom special în manșe paralele; DUMINICĂ, ora 10,30 (pe pîrtia din Poiană), slalom special.

LISTA PARTICIPANȚILOR

AUSTRIA: Kurt Recher, Rudolf Bocek; CEHOSLOVACIA: Frantisek Dlast, Ota Sirek, Springl Vaclav; FRANȚA: Jean-Pierre Augert, Henri Brechu, Sylvain Daolena; R. D. GERMANĂ: Helmut Reym, Reiner Ponik; R. F. a GERMANIEI: Klaus Mayer, Walter Zint; ITALIA: Teresso Wachet, Walter Vidi; ROMÂNIA: Cornel Tăbăraș, Gheorghe Bălan, Kurt Gohn, Dan Cristea, Gheorghe Vulpe, Dorin Munteanu, Virgil Brenci, Marin Focșeneanu.

CULESE DE PE PÎRTIE

● Joi dimineața, primele antrenamente. Francezii, austriecii, românii și ceilalți participanți au schimbat primele impresii la... coada de la telefericul. **„Fără așteptarea la acest mijloc de transport, concurenții nu ar fi fost în formă"**, spune, glumind bineînțeles, unul dintre schiorii noștri, pățit cu telefericul din Poiana. De fapt, nimeni nu se poate lămuri de ce la telefericul de la Cota 1 400 schiorii au întotdeauna prioritate, iar la cel din Poiana Brașov sînt necesare foarte multe intervenții pentru a se realiza acest lucru. Dar coadă, tot se face.

● Delegația franceză este veselă. Are și motive. A sosit și Jean-Pierre Augert. Întrebat de ce a venit mai tîrziu, olimpicul francez a răspuns: **„Fiți sigur că la start voi fi primul, iar la sosire tot primul".**

● Gheorghe Bălan, cu aceiași bocanci vechi, nu și-a pierdut optimismul. **„Îmi pare, însă, rău că nu se dispută coborîrea pe pîrtia Lupului".** Cornel Tăbăraș îi răspunde: **„Lasă Gică. Știi tu cum este cu coborîrea. Dacă „scapi", cîștigi, dacă nu, să nu mai vorbim."**

Paul IOVAN

Tabela de marcaj va înregistra un nou punct pentru Dinamo. Derzei, finalizînd atacul, îl fentează pe Constandse, trăgătorul principal al olandezilor, care a sărit tîrziu, de astă dată, la blocaj

Foto: M. ANDREESCU

În pag. a 4-a:

Scandal în lumea schiului

KILLY, pe banca acuzării

„CUPA BUCUREȘTI" LA PATINAJ ARTISTIC

Ajunsă la a doua ediție, „Cupa București" reunește speranțele patinajului artistic din Cehoslovacia, R.D. Germană, Iugoslavia, Polonia, Ungaria, U.R.S.S., Austria, Bulgaria și România. Întrecerile au loc pe patinoarul „23 August" din Capitală în zilele de 11 și 12 martie. Miercuri 13 martie se desfășoară demonstrația premiaților, la care își dă concursul, printre alții, Beatrice Huștiu, Elena Moiș, M. Stoenescu și M. Comanici.

O NOUĂ ÎNTÎLNIRE INTERNAȚIONALĂ DE HANDBAL LA CLUJ:

ROMÂNIA — ELVEȚIA

Astăzi după amiază, amatorii de handbal din Cluj — din ce în ce mai numeroși în ultimul timp — au prilejul, de la orele 18,30, să urmărească o nouă întîlnire internațională, în care își vor disputa întîietatea echipele masculine ale României și Elveției. Oaspeții au sosit aseară în Capitală, deplasînd un lot de 14 jucători. Iată lista handbaliștilor elvețieni, în paranteză fiind trecut numărul ce-l vor purta pe tricou, iar alături numărul de jocuri internaționale: **Funk (1) — 34, Eisen (11) — 1, Bolinger (16) — 0** (portari); **Seiler (2) — 62, Glaus (3) — 31, Aeschbach (4) — 6, Wick (5) — 4, Winistörfer (6) — 7, Tschachtli (7) — 4, Hodl (8) — 1, Rudolf (9) — 3, Brenwald (10) — 1, Pfenninger (12) — 0, Knöri (13) — 0.**

Cît privește echipa noastră, antrenorii **N. Nedef** și **E. Trofin** nu au stabilit încă cei 11 jucători pe care îi vor alinia în acest meci. Reamintim că partida va avea loc în Sala sporturilor și va fi condusă de arbitrul internațional **Jako Tuominen (Finlanda).**

Juniorul Gh. Vulpe, un real talent care are prilejul să se afirme cu ocazia Concursului internațional de la Poiana.

Foto: A. NEAGU

FETELE DIN ROMÂNIA...

Optimismul pe care-l afișează Mihaela Peneș ne face să credem că învingătoarea de la Tokio pare decisă să redediteze — la Ciudad de Mexico — succesul său olimpic

„Cupa 8 Martie" la tenis

În sala Steaua au continuat întrecerile dotate cu „Cupa 8 Martie" la tenis de cîmp. Dintre meciurile cele mai interesante menționăm întîlnirea feminină de dublu M. Ciogolea, I. Dibar — F. Bucur, V. Balaj, cîștigată de primele cu 6—3, 9—7. Învinsele au opus o dîrză rezistență, punîndu-și în dificultate de multe ori adversarele mai ales în setul II. Acestea din urmă, mai experimentate, și-au adjudecat victoria. În semifinalele de simplu femei, Mariana Ciogolea a cîștigat la Julieta Boboc, prin abandon la scorul de 4—4 în primul set, I. Dibar a dispus de A. Kun cu 6—2, 1—6, 6—3. **Alte rezultate: dublu femei:** M. Ciogolea, I. Dibar — I. Viziru, S. Code 6—0, 6—3; F. Bucur, V. Balaj — E. Cotuna,

IUDITH DIBAR

L. Cobzuc 6—1, 6—4. Paralel cu întrecerea feminină se desfășoară și un concurs masculin. O foarte disputată partidă a fost aceea dintre Petre Mărmureanu și Dumitru Viziru. A cîștigat Mărmureanu, cu 6—3, 9—7, datorită unui plus de rezistență și unor acțiuni mai reușite la fileu. Pentru desemnarea finaliștilor s-au mai întîlnit Constantin Năstase și Șerban Basarab. Învingător — C. Năstase, cu 6—4, 6—3. Astăzi se va desfășura, de la orele 17, finala de simplu femei.

C. PUFU — coresp.

Este încă proaspăt tiparul ziarelor — din țară, dar și de peste hotare — care, deunăzi, au publicat, chiar în prima pagină, fotografiile cvintetului de aur de la Torino, echipa cîștigătoare a „Cupei campionilor europeni".

Reconsemnăm strălucitul succes al floretiștelor clubului **STEAUA — Ana Ene, Suzana Tasi-Ardeleanu, Ileana Drimbă, Olga Orban-Szabo și Ecaterina Iencic** — desigur pentru că astăzi este ziua femeii, dar și pentru că, în general, prilejul ni se pare nimerit pentru o discuție despre prezența sportului feminin românesc pe plan internațional.

★

Ce ne spun statisticile celor mai mari competiții sportive?

Pentru început, despre Olimpiade.

Melbourne, 1956. Primele afirmări prestigioase ale sportivelor noastre. Primele medalii: Olga Orban (argint), Elena Leuștean și echipa de gimnastică (bronz).

Roma, 1960. Iolanda Balaș își vede visul împlinit și cucerește titlul olimpic, primul din istoria atletismului românesc. Gimnastele redetează performanța de la Melbourne. Și tot în „Cetatea eternă", Lia Manoliu ocupă locul III, ca și scrimera Maria Vicol.

Tokio, 1964. Iolanda e din nou prima. Ioli cucerește medalia de aur, Lia Manoliu pe cea de bronz. Mihaela Peneș — atunci încă elevă — uimește pe toți specialiștii și urcă treapta cea mai înaltă a podiumului, la festivitatea de premiere după proba de aruncare a suliței. La Sagami, Hilde Lauer-Tătaru (argint și bronz) și Cornelia Sideri obțin cele mai valoroase performanțe din istoria caiacului feminin din țara noastră.

Sîntem atît de aproape de ediția aztecă a întrecerilor olimpice!...

★

În cartea de onoare a campionilor lumii întîlnim, pe nenumărate pagini, numele sportivelor noastre.

Ne reamintim cu emoție și prețuire...

● Echipa feminină de handbal a României devine campioană a lumii în 1956. Cîștigă și ediția din 1960. Doi ani mai tîrziu, reprezentativa de „7" continuă seria marilor și prestigioaselor afirmări. Handbalul feminin românesc — trei titluri mondiale!

● Alte victorii care au întregit și au dat continuă strălucire sportului de performanță din țara noastră: titluri mondiale cucerite la tenis de masă, popice, parașutism, scrimă. Ca și atîtea recorduri ale lumii pe care atletismul mondial le datorează inegalabilei Iolanda Balaș.

● Cîteva din victoriile repurtate la campionatele europene: locul I la tir (1955), înălțime femei (1958; 1962), canotaj academic (1962), tenis de masă (1958; 1960; 1966).

Maestra emerită a sportului Angela Năstase
Foto: ST. CIOTLOȘ

● Pentru că am zăbovit în domeniul statisticii, să amintim și cucerirea celor șase „Cupe ale campionilor europeni" la handbal în 7, tenis de masă și scrimă.

★

Cifrele fac, desigur, inutile comentariile. Ni se pare, totuși, necesară sublinierea acestei viguroase contribuții a sportului feminin la afirmarea internațională a sportului românesc. După cum se vede, nu este vorba de una sau de două apariții întîmplătoare pe scena marilor campioni ci de o multilaterală consacrare, care exprimă, în fond, conținutul nou al sportului feminin din țara noastră, dezvoltarea sa permanentă pe o largă bază de masă.

Nu vrem să facem complimente (deși astăzi ele ne-ar fi, poate, trecute cu vederea), dar este evident că în unele sporturi fetele s-au impus mai repede și mai convingător decît băieții pe plan internațional (atletism, natație, baschet, gimnastică, tenis de masă, canotaj). Și atunci cînd în alte sporturi băieții au atins primii piscurile performanței, fetele i-au egalat rapid semnînd împreună pe lista campionilor și recordmanilor mondiali și europeni (handbal, popice).

Să nu uităm nici faptul că numărul sporturilor rezervate femeilor este mult redus față de cel al băieților. Și să prețuim, deci, cu atît mai mult strălucitorul buchet de succese repurtate de sportivele și echipele țării noastre în toate competițiile internaționale de amploare.

Deseori, de-a lungul anilor, aplaudînd măiestria unor mari campioane ca Iolanda Balaș, Olga Orban-Szabo, Mihaela Peneș ș.a. spectatorii străini exclamau (și sperăm s-o facă tot mai des în viitor): **„Formidabile sînt aceste fete din România!".**

Le închinăm — modest omagiu — aceste rînduri cu urarea unor apropiate escaladări spre performanțele mondiale încă neatinse, dar atît de apropiate de valoarea, de talentul și ambiția sportivelor noastre fruntașe.

ANCHETA NOASTRĂ

Cosmetica naturală a SPORTULUI

În viața femeii moderne, sportul își revendică, cu tot mai multă insistență, unul din primele locuri.

Efectele sale miraculoase — recunoscute încă din antichitate și probate de epocile de civilizație — conving un număr din ce în ce mai mare de femei, exercițiul fizic și sportul constituind astăzi, pentru foarte multe dintre noi, o activitate cotidiană.

Ca studiu, tema „sportul și femeia" suscită un interes tot mai mare. „Ce sporturi sînt indicate sexului frumos?", „care sînt limitele fizice accesibile femeii?", „care sînt avantajele și dezavantajele pe care sportul le prezintă pentru estetica feminină?", „în ce măsură sportul sprijină longevitatea?", „cît ajută el maternității?", „dacă poate suplini cosmetica?" — iată numai cîteva din întrebările cărora li se caută răspuns. Rezolvările de pînă acum variază de la anticipație pînă la demonstrație științifică, de la pure supoziții pînă la probe practice.

Propunîndu-le ca subiect de discuție „cosmetica naturală a sportului", interlocutoarele noastre și-au ales un anumit aspect al problematicii, tratarea lui purtînd, în majoritatea cazurilor, amprenta experienței proprii.

— „FOTBALUL NU-I PENTRU FEMEI!" — opiniază dr. Edith Petruț, directoarea dispensarului pentru sportivi

„Există acea curiozitate feminină — numită de către unii cutezanță, de alții extravaganță — de a încerca absolut totul, de a fi, cu orice preț, în pas cu bărbatul și, pe cît posibil, chiar de a-l depăși. Așa s-a născut, desigur, și ideea fotbalului feminin pe care, personal, n-o împărtășesc din considerente medicale pe care le cred evidente.

Idealul dintotdeauna al sportului, al exercițiului fizic a fost crearea frumuseții fizice, a perfecțiunii. Femeilor li s-a recomandat practicarea gimnasticii (care modelează formele, dă grație, ținută elegantă, multă feminitate), a patinajului (sportul ce obligă la o ținută corectă), a înotului (care dezvoltă armonios toracele, alungește musculatura brațelor, determină o poziție corectă a coloanei) și a sporturilor de echipă — voleiul, baschetul, handbalul — care creează o simetrie a corpului, o proporție a formelor pentru că antrenează concomitent întreg organismul.

Fotbalul activează numai trenul inferior. El cere o masă musculară puternică a membrelor inferioare (exact lucru de care fug femeile). În plus, trenul superior fiind neglijat se ajunge la o asimetrie, firește, nedorită de nici o femeie.

În altă ordine de idei: maternitatea (atribut exclusiv feminin) trebuie dirijată spre sporturile care o ajută nu spre cele care o pot periclita (cazul fotbalului)".

— Flavia Buref: „SPORTUL — A DOUA MEA PASIUNE"

„Deseori am fost întrebată dacă numerele de echitație din primul meu film «Dincolo de brazi» au fost executate de mine, pe viu, sau au fost trucaje. Și, de cîte ori am răspuns că proba îmi aparține, am încercat un sentiment de mîndrie" — ne spune actrița FLAVIA BUREF.

„Echitația nu este, însă, singurul sport pe care l-am practicat. Am fost campioana liceului la «suta de metri», am făcut gimnastică, iar doi ani am jucat volei în prima divizie (la Dinamo) și am fost componentă a lotului republican".

Red.: Putem vorbi despre o influență favorabilă a sportului nu numai asupra fizicului, ci și a psihicului feminin?

F.B.: „Cînd eram copil, nu puteam să-mi închipui că jocurile cu mingea, lupta cu secundele și centimetri sau pasiunea cu care conduceam calul constituiau, în fond, un antrenament pentru viață. Sportul mi-a dat o capacitate sporită de efort, un răspuns favorabil la suprasolicitările meseriei. Dar cel mai mare cîștig pe care-l datorez sportului rămîne, incontestabil, echilibrul moral pe care l-am căpătat în timpul anilor de antrenament și competiții. Pentru mine, o situație critică nu naște panică, nu mă face să disper. Știu că orice impas poate fi depășit sau rezolvat prin voință și calm. Sportul m-a învățat să nu abandonez competiția; și chiar dacă pierd astăzi, mîine pot cîștiga și victoria mea va fi atunci mult mai prețioasă. Stabilitatea morală, încrederea în forțele proprii dau femeii o anumită frumusețe — frumusețea socială i-aș zice — descrețindu-i fruntea, determină o privire curajoasă, o ținută demnă, un zîmbet încrezător, elemente care, înmănunchеate, dau însăși frumusețea fizică".

— „ABANDONUL POATE FI FATAL" — consideră Valentina Gilorteanu (casnică)

„Sportul își are rigorile lui (amintesc — printre altele — necesitatea unei continuități în practicarea sa), pe care nu le poți ignora; un organism supus zilnic unui antrenament de două, trei ore și deconectat dintr-o dată de la un astfel de regim are una din cele mai nedorite reacții: obezitatea. Să faci astăzi performanță, iar mîine să eviți sala este intolerabil. Efectul l-am cunoscut din propria-mi experiență" — ne mărturisește interlocutoarea noastră, Valentina Gilorteanu.

„Cînd m-am căsătorit, aveam 20 de ani și 47 de kilograme. Eram foarte zveltă, foarte mîndră de silueta mea. Făcusem mult sport, în ultimul an chiar performanță (în 1949 reușind să cîștig „Cupa orașului București" la scrimă). După căsătorie, soțul și-a dorit doi copii, ținînd, în același timp, să-i avem la prima tinerețe. Astfel, au început renunțările, printre ele figurînd și sportul. Lipsa exercițiului fizic (nu mă gîndesc la sportul de performanță) și apetitul sporit din timpul sarcinilor mi-au adus un plus în greutate care, la un moment dat, m-a speriat de-a dreptul. A trebuit să suport un sever regim alimentar, asociat cu un tratament medical de durată, ca să-mi refac o siluetă acceptabilă, pe care, ulterior, mi-am cizelat-o permanent.

În toată această perioadă — a refacerii, i-aș zice — am acreditat din nou sportul, care — abandonat — se răzbunase, dar care mi-a ajutat iarăși. Una din formele folosite atunci și care mi-a intrat astăzi în reflex este mersul pe jos, două ore pe zi (program recomandabil și absolut necesar pentru orice femeie, mai ales pentru funcționare)".

● Pentru femei — sporturile grație! ● Pe lîngă o dezvoltare armonioasă, sportul înseamnă rezistență fizică și echilibru moral ● Efectele favorabile și de durată ale sportului ● Cosmeticianul? Un antrenor, un sfătuitor excelent!

— Un sfat primit din partea graficienei Tanți Pfennings: „TREBUIE SĂ PRIVIM ÎN TIMP!"

„Am certitudinea că o femeie care abuzează, în tinerețe, de artificii facile, are mai tîrziu surprize din cele mai neplăcute. Cunosc femei care au folosit din abundență cosmeticele și care acum, cînd a apărut organic nevoia să-și mascheze seismele vîrstei, nu și le mai pot ascunde prin farduri. Și, fiecare dintre ele, gîndind la o reversibilitate a timpului, exclamă: „Dacă aș mai avea 20 de ani, n-aș vrea să știu ce-s pudra sau loțiunile. Aș alerga, aș face mult sport și aș lăsa sticluțele pentru vîrsta cînd ele se impun".

Am făcut din plin sport: tenis, bicicletă, gimnastică, 30 de ani motociclism (sport în care am atins performanța participînd în curse de viteză, am cîștigat campionatul de regularitate și, cu echipa, cursa de durată, iar în 1955, din 127 de concurenți prezenți la start, deși eram singura femeie, am reușit să trec prima linia de sosire), călărie (în 1952, la Tîrgoviște, am cîștigat un concurs hipic republican) iar acum automobilism. Și, fiecare sport mi-a dăruit ceva: rezistență fizică, echilibru psihic, spirit de anticipație, sufiu, curaj, putere. Nu cunosc oboseala (lucrez aproape 16 ore pe zi), nu știu ce-i boala, mă întreb ce-s aceleea insomniile? La cei 46 de ani mă simt ca-n prima tinerețe.

Desigur, că sportul nu-ți dă niște ochi migdalați și o gură à la Brigitte Bardot (și cred că nici o femeie nu merge cu fantezia pînă acolo), însă beneficiile pe care le oferă el contribuie și sprijină enorm frumusețea".

— Părerea lor nefondată

Am întîlnit însă și voci ostile sportului. Faptul mi s-a părut cu atît mai curios cu cît replica venea din partea unor fete tinere.

— **Părerea mea este că frumusețea fizică nu are nimic de-a face cu sportul. Din contră, acesta îi este un dușman, apreciază Alina Pandele, funcționară C.L.D.C. Cluj. De ce? Pentru că sportul masculinizează, determină o oarecare duritate; el face un mușchi mult prea puternic, o ținută cam țeapănă, o piele aspră.**

După mine, femeia trebuie să fie ceva fragil, să aibă forme gingașe, o piele și un ten catifelat. Trupul să-i fie maleabil, mersul grațios, fără rigiditățI.

I-am dat cîteva nume de sportive strălucitoare prin frumusețea lor ca Fleming, Sonja Henie, Maşkova, Nancy Greene, dar mi-a replicat că... „excepția confirmă regula".

Din curiozitate, am întrebat-o: „Fiți sinceră, ați petrecut vreodată un ceas pe un teren s-au într-o sală de sport?"

— Cînd eram elevă, în timpul orelor de educație fizică, ni s-a răspuns.

După care a ignorat sportul, neștiind (regretabil) la ce prieten renunță. Și, în necunoștință de cauză, îl blamează.

★

„Din convingerea nefondată că sportul deformează, mai multe colege de-ale mele au refuzat să se înscrie la una din secțiile sportive ale școlii. În plus, speculau pe cît posibil (invocînd tot felul de motive) chiar și orele de educație fizică din program, ne spune eleva Doina Pop, de la Liceul „Gh. Lazăr" București.

Profesorul nostru a căutat o formulă care avea să îmbine ideal cele două aspecte: preocuparea fetelor pentru fizicul lor și recomandarea generală ca tot tineretul să fie atras spre sport. A propus: gimnastica artistică care, nu numai că a primit aderiune generală ei, pe multe dintre noi, ne-a captat de-a dreptul".

— Cosmeticiana Ileana Iliescu ne invită: „SĂ NE GÎNDIM LA PEGGY FLEMING"

„Sportul și cosmetica realizează cea mai perfectă îmbinare; primul asigură o dezvoltare armonioasă a organismului, cosmetica îi completează aspectul estetic. În ambele cazuri sînt, însă, pentru moderație.

Profit de posibilitatea pe care mi-ați dat-o ca să-mi exprim încă o dată, următoarea convingere: cosmetica nu este o extravaganță, lăsînd la o parte, bineînțeles, exagerările. Prin definiție însăși cosmetica înseamnă o suită de îngrijiri pe care le acordă în scopul menținerii unui aspect sănătos și plăcut al individului. Fiind vorba de îngrijiri, ele trebuie acordate în tot timpul existenței noastre. Fie cu caracter curativ, fie preventiv.

De cînd e lumea, orice femeie se vrea mai frumoasă decît este. Apelează în acest scop la modă și fard. Ca acesta din urmă să dea însă rezultatul scontat, el trebuie folosit cu artă și numai după anumite indicații.

Sportivele sînt, în general, admirate și aplaudate pentru victorie sau pentru randamentul în joc; dacă ele mai sînt, pe deasupra și fete cu un fizic agreabil, cota aprecierilor crește. Să ne gîndim la Peggy Fleming!"

★

Opinii diferite, experiențe de viață deosebite! Femei care elogiază sportul și efectele lui miraculoase, femei care, nepracticîndu-i, îi contestă, aprioric rolul.

Investigația noastră — care a cuprins un număr mult mai mare de femei — ne-a condus, însă, la o concluzie îmbucurătoare: există la cele mai multe dintre noi conștiința utilității acestei activități, există prețioasă convingere că fizicul nostru — aspect la care sîntem deosebit de sensibile — cîștigă de pe urma sportului o influență favorabilă și de durată. Dar... mai există și o mare doză de comoditate.

Redactor: Nușa MUȘCELEANU

Filе din JURNALUL IOLANDEI BALAȘ

Capitolele de pînă acum ale „Jurnalului" au cuprins „jocurile copilăriei", descoperirea atletismului, sub imboldul Luizei Ernst, primele concursuri și primele deplasări (în țară, la Arad, și în străinătate — la Budapesta). Capitolul trei, după ce reamintește cititorilor primele victorii de răsunet (Modrachova, Gyarmati etc.), înfățișează momente din viața de muncă a campioanei noastre (urmărind mai ales antrenamentele prin... corespondență dirijate de la București) și se încheie cu Anul Festivalului de la București (1953), care înregistrează primul 160 cm în biografia Iolandei.

IV

PREA MULTĂ BUCURIE STRICA...

În tot timpul iernii 1953—54 am continuat să primesc din București scrisori cu cifre, metri și sfaturi. După Anul Nou am simțit, însă, că jocul cifrelor și al metrilor începe să-mi mărească pulsul. Antrenorul meu prin corespondență (n.r. Ioan Soeter) îmi șoptea că se apropiau campionatele europene de la Berna.

Prima repetiție generală cu... public am avut-o la Budapesta. Rezultatul? 1,61. Apoi am plecat la Berlin, unde era anunțată și prezența campioanei Europei, Alexandra Ciudina, care sărise cu puțin înainte 1,73 — nou record mondial.

...În tot timpul încălzirii mi-am spus mereu că pot sări oricînd 1,60, m-am gîndit la Modrachova, la Olga Gyarmati și mi-am compus o maximă: „În atletism, cifra e o realitate doar după concurs". *Acest „doping psihic" a dat rezultate imediate. Am „trecut" 1,62 din prima încercare. Și asta în timp ce Ciudina a doborît de două ori. Pînă la urmă Ciudina a „prins" a treia încercare, apoi a sărit și 1,65, dar eu n-am mai putut... Mă bucurasem prea mult pentru acel 1,62. Așa cum și hocheiștii cehoslovaci, pe care îi văd chiar acum, la televizor, jucînd, la Grenoble cu suedezii, după formidabilul meci de alaltăseară, cu sovieticii, nu mai au vlagă. I-a bucurat prea mult victoria de atunci, și echilibrul s-a rupt... Ce bine ar fi ca noi, sportivii, să avem un reglor de tensiune nervoasă!... Și totuși, parcă n-ar fi chiar atît de bine. Ar fi o perfecțiune care ne-ar plictisi... Ce-ar fi fost, la urma urmei, Olimpiada de la Grenoble fără victoria lui Franco Nones și fără înfrîngerea lui Danzer?*

După două săptămîni, la București, am întîlnit Olanda și am cunoscut-o pe Fanny Blankers-Koen, fosta recordmană mondială, care, însă, în meciul nostru, n-a mai sărit, ci a alergat 80 metri garduri. Îmi aduc aminte că a întrebat-o cineva dacă nu cumva ar fi mai bine ca eu să schimb „foarfeca" cu „ventrala", aceasta din urmă fiind considerat un stil mai modern și mai eficace. Și Fanny Blankers-Koen a răspuns spre surprinderea „modernistilor": „Cred că, în cazul Iolandei, „foarfeca" e mai bună decît „ventrala". pentru că i se potrivește de minune...".

IZCONIREA DIN RAI...

Și a venit Berna campionatelor europene. Mi-era teamă. Aveam impresia că sărisem prea ușor cîteva trepte și că, undeva, o lege a echilibrului căuta să se răzbune. Eram necăjită și pentru Hansi, care, după un formidabil 2,03 la București, cu prima lui „ventrală", după ani în șir de „foarfecă", s-a accidentat și nu mai putea sări la Berna. Și asta cînd? Tocmai atunci cînd Nilsson avea 2,02. Thiam Papa Gallo — 2,01, iar el, Hansi, plutea deasupra ștachetei lui 2,03 cu eleganța unui pescar submarin.

Dar să las aceste amintiri de... familie și să revin la timida Ioli 1954, care știa că și Thelma Hopkins (cu 1,67), și Ciudina (1,73), și englezoaica Lerwill (1,72), și Modrachova (1,67), și suedeza Larking (1,60 și nu mai știu cît) se aflau mult înaintea ei, lăsîndu-i, poate, doar speranța unui loc șase pe stadionul Neufeld din Berna...

Cum a fost concursul? Cred că pînă la un punct nici n-a fost concurs. Am avut una din acele zile senine cînd nu faci calcule, cînd nu urmărești nimic, cînd sari pentru plăcerea de a zbura, cînd ai impresia că ștacheta e un semn convențional, gata să-ți dispară din drum dacă-i zîmbești puțin. Și-așa, aproape pe nerăsuflate, am sărit 1,65 „din prima". Un 1,65 care mi s-a părut lucrul cel mai firesc din lume. Am revenit lîngă trening, fără să-mi dau seama că toate celelalte „cinci mari" doboriseră din prima încercare... Eu continuam să plutesc... Și, deodată, din spatele gradenelor, am auzit o voce: „Ioli, poți cîștiga!" Ca prin farmec, vălul visului s-a rupt. Ștacheta s-a încruntat într-o clipă, eu am început să-mi simt picioarele obosite, să fac calcule și, pînă la urmă, m-am pomenit implorînd cerul să doboare ștacheta Thelmei la a treia încercare. Într-un cuvînt, fusesem izgonită din rai... Nu mai e cazul să vă spun că am doborît de trei ori, în timp ce Thelma a izbutit să sară 1,67, cîștigînd.

Înainte de a urca pe podium am redevenit copilul fără griji... Mult mai tîrziu mi-am dat seama că eram a doua săritoare a Europei. Înaintea Ciudinei, a Modrachovei, a suedezei, a englezoaicei și a tuturor celorlalte. Am urcat pe podium cu senzația imponderabilității. Eram, deci, vice-campioană europeană. Sau, nu! Prietenii mei, ziariștii, nu brevetaseră încă această inovație lexicală...

Finalul de sezon l-am trăit cu amintirea de la Berna. Aveam atîtea speranțe... Iarna a trecut repede. Am lucrat mai mult, mai ales la Brașov, am alergat prin zăpadă, am făcut și alpinism. Am stat la „Aro"... Mulți dintre dumneavoastră leagă în general numele de „Aro" de căldura plăcută a caloriferului, de prosoapele imense, de luminile blînde ale nopților, de fulgii aproape ireali plutind pe fondul Tîmpei. Să știți, însă, că iarna atletului nu are nimic din toate acestea. Poate, cel mult, ciorapii uzi pînă la genunchi și maiou înnegrit de transpirație chiar dacă totul se petrece la minus 10 grade.

...La 12 iunie 1955, la Praga, am pierdut în fața Modrachovei (1,63—1,66), dar peste o săptămînă mi-am luat revanșa la Varșovia: 1,65—1,60. (Îmi aduc aminte cu plăcere de prietenia Olgăi Modrachova. Peste doi ani aveam să fiu martoră oficială la căsătoria ei cu sprinterul David).

La două săptămîni după Varșovia am sărit din nou 1,65, la Moscova. M-a bucurat teribil faptul că am învins trio-ul sovietic Pisareva — Ciudina — Ballod, dar acest al patrulea 1,65 în mai puțin de un an a început să revină obsedant, ca nu mai puțin insistentul 1,40... M-a îngrozit întotdeauna pînă că ștacheta cea zîmbitoare va refuza o dată și o dată să urce. Ștacheta aceea zîmbitoare care mă poftise cu atîta bunăvoință, la Berna, s-o depășesc...

Iunie 1955: Victorie la Moscova! După mine: Pisareva, Ciudina și Ballod

Atunci, la Moscova, s-a mai întîmplat ceva. Antrenorul meu, Soeter, care nu s-a dezlipit de sectorul fetelor, urmărindu-mi încercările, a sosit ultimul la apelul „băieților". Marele lui duel cu Bengt Nilsson s-a încheiat printr-o remiză, la 1,96, dar am simțit atunci că Hansi s-a prezentat epuizat în fața ștachetei sale, după cele două ore de chin în care căutase să-mi hipnotizeze zborul. Mai era oare cu putință acest joc pe două tablouri?

(Va urma)

fotbal

DE LA O ECHIPĂ, LA ALTA...

Fiecare zi, fiecare ceas ne apropie de o mult așteptată reîntîlnire. Milioanele de iubitori ai fotbalului din țara noastră sînt gata! Cu cît se apropie mai mult clipa fluierului inaugural al arbitrului constănțean Ridvan Cocoi, conducătorul jocului Dinamo București — Petrolul, cel care, duminică 10 martie, la orele 13,45, va reaprinde flacăra întrecerilor oficiale de fotbal din țara noastră, cu atît mai manifestă este tensiunea celor pentru care fotbalul reprezintă o parte din inima și din gîndurile lor.

Și toată această lume, lumea fotbalului, pe care cu multă simpatie, dragoste și stimă am putea-o totuși numi „nebună, nebună, nebună", vrea noutăți, vrea fapte de ultimă oră...

Calde, calde, ca și castanele iernii pe care o gonim acum.

Iată cîteva din ele. La Progresul, unde bătaia razelor arzătoare ale „lanternei" n-a topit un optimism contagios și tonic, în același timp, există o suferință de ultimă oră: Teo Țarălungă, golgeterul echipei, a devenit indisponibil în urma unui stupid accident de antrenament. Adăugată la lipsa mai veche a altui puncheur, Stoicescu, suferind, se știe, de ulcer, lipsa lui Țarălungă reduce și mai mult aspirațiile la victorie ale „bancarilor" în orașul de pe malul Mureșului. Cornel Drăgușin ne spunea însă că are totuși o certitudine privind meciul cu U.T.A. **„Sînt convins** — ne mărturisea el — **că la Arad vom face fotbal. Acolo te lasă să joci".**

— S-o luăm ca un compliment sau ca o diplomație?

— **Întrebați orice antrenor. Aradul a avut și are o carte de vizită întotdeauna onorată.**

De la corespondentul nostru din Valea Jiului, I. Zamora, aflăm că, înaintea universitarilor craioveni, iubitorilor fotbalului din Petroșeni le produce emoții... zăpada al cărei strat depășește acum grosimea de 10 centimetri! În ipoteza că natura va rămîne în continuare...

Biletele pentru cuplajul de fotbal Dinamo — Petrolul, Steaua — Dinamo Bacău, de duminică 10 martie, de pe stad. „23 August" au fost puse în vînzare la casele obișnuite de bilete.

Calde, calde, ca și castanele iernii pe care o gonim acum.

Iată cîteva din ele. La Progresul, unde bătaia razelor arzătoare ale „lanternei" n-a topit un optimism contagios și tonic, în același timp, există o suferință de ultimă oră: Teo Țarălungă, golgeterul echipei, a devenit indisponibil în urma unui stupid accident de antrenament. Adăugată la lipsa mai veche a altui puncheur, Stoicescu, suferind, se știe, de ulcer, lipsa lui Țarălungă reduce și mai mult aspirațiile la victorie ale „bancarilor" în orașul de pe malul Mureșului. Cornel Drăgușin ne spunea însă că are totuși o certitudine privind meciul cu U.T.A. **„Sînt convins** — ne mărturisea el — **că la Arad vom face fotbal. Acolo te lasă să joci".**

— S-o luăm ca un compliment sau ca o diplomație?

— **Întrebați orice antrenor. Aradul a avut și are o carte de vizită întotdeauna onorată.**

De la corespondentul nostru din Valea Jiului, I. Zamora, aflăm că, înaintea universitarilor craioveni, iubitorilor fotbalului din Petroșeni le produce emoții... zăpada al cărei strat depășește acum grosimea de 10 centimetri! În ipoteza că natura va rămîne în continuare...

Biletele pentru cuplajul de fotbal Dinamo — Petrolul, Steaua — Dinamo Bacău, de duminică 10 martie, de pe stad. „23 August" au fost puse în vînzare la casele obișnuite de bilete.

antifotbal, vor intra în acțiune compresoarele care vor asigura un teren bun de joc deși... alb.

Mircea Lucescu, titular al echipei naționale și al „11"-lui bucureștean dinamovist, pe care l-am întîlnit deunăzi pe culoarele Facultății de comerț exterior, al cărui student merituos este, ne spunea că are mari emoții înaintea meciului cu Petrolul. **„Ploieștenii vin întotdeauna la București pregătiți ca pentru o partidă internațională. Ambiția și valoarea acestei echipe sînt întotdeauna de luat în seamă. Noi, din păcate, jucăm fără Dumitrache care mai are o etapă suspendare".** (Regrete tîrzii).

O veste și un ultim pronostic din tabăra rapidistă. Spre Pitești, duminică va fi un adevărat exod al suporterilor echipei feroviare. Întrebați ce pronostic dau pentru partida de la Pitești, antrenorii feroviari ne-au răspuns ca doi generali romani: **„Vom lupta pentru apărarea șanselor noastre!"**

Să sperăm că va fi o luptă sportivă, în care cîștigător va fi fotbalul.

M. POPESCU

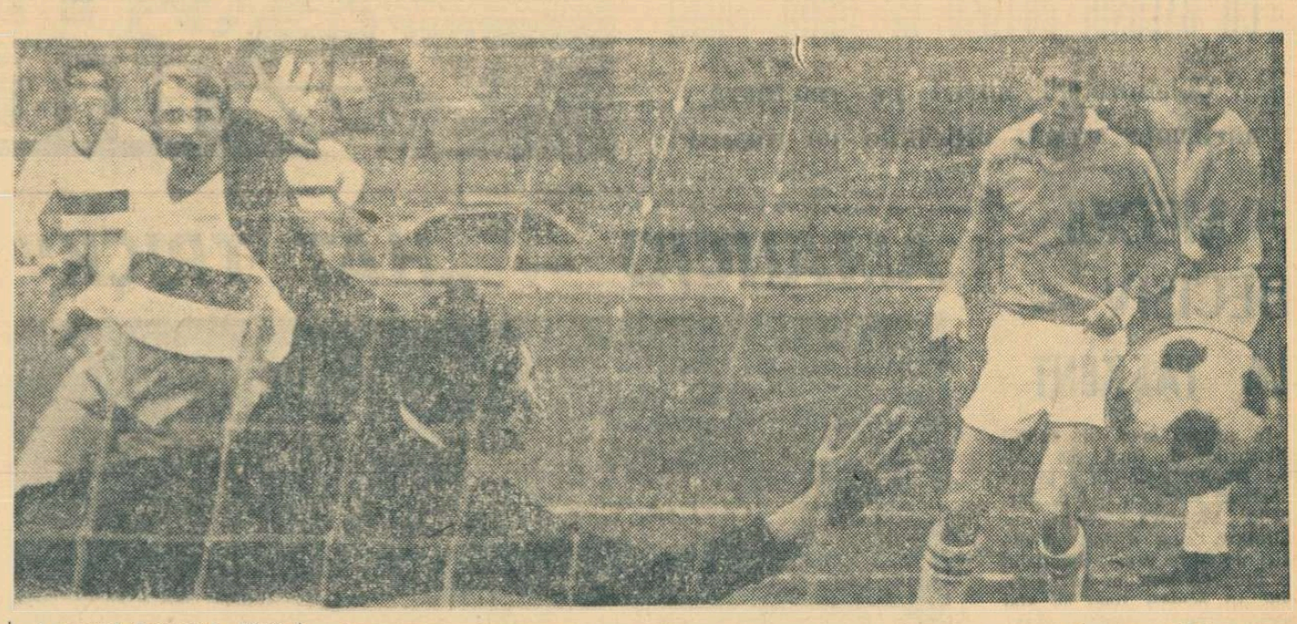

A marcat Progresul. Mateianu nu i-a lăsat nici o șansă portarului arădean Gornea. Această fază s-a petrecut exact acum un an, în returul ediției trecute a campionatului. Duminică, cele două echipe se vor afla din nou față în față.
Foto: AUREL NEAGU

Sub semnul realismului

Zilele trecute — „Cupa", duminică — prima etapă a returului și iată cum un nou sezon fotbalistic își va fi părăsit rampa de lansare, fixîndu-se pe orbita competițională; un sezon ce debutează conform unui obicei încetățenit în ultimii ani, dar care — sub raportul pregătirii echipelor — ne rezervă, se pare, cedenți spectacolului de dragul spectacolului) dar, atît de contemporan. În locul jocului vechi — de aproximație în apărare, lent și stereotip în atac, care a devalorizat un cuplu faimos (Dumitriu — Ionescu) — au apărut, este drept, deocamdată în fașă, mostre de fotbal viguros și echilibrat, punînd preț în egală măsură pe de-

remarcam **la sfîrșitul** turului, într-unul din articolele noastre bilanț — la calitățile specifice unora dintre jucătorii lor.

Evident, principala trăsătură — PREOCUPAREA ÎN EGALĂ MĂSURĂ PENTRU APĂRARE ȘI PENTRU ATAC — în jocul echipelor care au urcat pe podium la ultima ediție a campionatului mondial **au măsurat simbătă** (n.n. cu prilejul meciului Luxemburg — Franța) **nu numai limitele, dar, țin să subliniez, și imoralitatea ei...** „Printre adevărurile pe care ni le-a adus anul care se încheie, și asupra cărora nu vom mai reveni, există **desigur epuizarea „certei tacticilor" prin moartea pur și simplu a altnierii sistematice"** (n. n. este vorba despre apărarea în linie).

Sînt acestea, fără îndoială, adevăruri incontestabile în fotbalul actual care au avut darul să-i convingă și pe ultimii „esteți". Iată, de pildă, pe reputatul antrenor francez **Robert Domergue** care, părăsind pe Valenciennes, a părăsit și... apărarea în linie (obținînd, în momentul de față frumoase succese cu echipa Marseille), pe **olimpicii de la Sao Paulo,** reprezentanți străluciți ai noului val — realist — din fotbalul brazilian. Sînt jucători care au evoluat CONVINGĂTOR și la noi, în toamna lui 1967, ținînd în șah selecționata noastră divizionară.

Și exemplul foștilor campioni mondiali ni se pare cît se poate de elocvent în această privință și demn de urmat.

G. NICOLAESCU

va inovații. Mai vizibile la capitolul concepții de joc, unde majoritatea formațiilor competitoare în prima divizie a țării își restructurează ideile, încercînd să se alinieze — pe acest plan — la fotbalul realist.

Semnalul l-au dat campionii care lovindu-se în toamnă de pragul de sus — în confruntarea cu „Juve", din C.C.E. — s-au lepădat de ultimele sechele ale fotbalului de orientare romantică pentru a se integra curentului realist, atît de viu criticat (de a-

fensivă și ofensivă.

Într-adevăr, indiferent că este vorba de folosirea unui jucător „liber" în fața sau în spatele apărării imediate, spre aceeași concepție, de mare suplețe tactică, tînd și alte formații ca **Petrolul** (unde se încearcă fundamentarea unor principii la care s-a aderat mai de mult), **Universitatea Craiova, Universitatea Cluj, Dinamo Bacău, U.T.A.** Cît le privește pe **Steaua** și **F.C. Argeș,** aceste două echipe se află într-un stadiu mai avansat în aplicarea unei idei realiste, adaptată — cum

este pe cale să fie însușită și la noi, este drept, cu oarecare întîrziere de la consumarea marelui eveniment fotbalistic, dar — vorba proverbului — mai bine mai tîrziu, decît niciodată...

...La noi, dar și prin alte locuri... ceea ce l-a determinat pe cunoscutul specialist francez **Jacques Ferran** să concluzioneze astfel într-un editorial publicat în „France Footbal", la sfîrșitul anului 1967: **„Și eu sper, în legătură cu aceasta, că înșiși cei mai fervenți adepți ai apărării în linie, sprijinită pe ofsaid,**

DISCUȚII PE PROBLEME TEHNICE

CONSIDERAȚIUNI ASUPRA OFSAIDULUI PASIV

Dintre problemele spinoase ale arbitrajului vom trata în cadrul articolului de față problema ofsaidului pasiv.

Regula de „afară din joc", respectiv ofsaidul, are și următoarea precizare, care trebuie luată în seamă ori de cîte ori este cazul: **«Un jucător în poziție de „afară din joc" (ofsaid) nu va fi, totuși penalizat decît dacă arbitrul socotește că el influențează jocul, jenează un adversar sau încearcă să obțină un avantaj găsindu-se în poziție de „afară din joc».**

„A jena un adversar" sau **„a încerca să obțină un avantaj"** prin poziția de „afară din joc" înseamnă, în sinteză, **a „influența jocul".**

De aceea, atît pentru arbitri, cît și pentru jucători și spectatori, un lucru trebuie să fie clar: dacă jucătorul caută „INTENȚIONAT", prin poziția lui de ofsaid, să „INFLUENȚEZE JOCUL". În caz afirmativ, el va fi socotit în poziție de ofsaid activ și penalizat cu o lovitură liberă indirectă.

Cu această ocazie se naște o întrebare legitimă: care este zona în care atacantul, din poziția lui de ofsaid, poate influența pe apărători și în special pe portar?

Făcînd o analiză a zonei de apărare, în care atacantul aflat în poziție de ofsaid activ și penalizat pe considerentul că el influențează jocul, s-a ajuns la concluzia următoare:

Penalizarea poziției de „afară din joc" nu este determinată de zona în care se află atacantul (așa cum din păcate mai fac unii arbitri), ci e în funcție de o serie de elemente care determină INFLUENȚAREA ADVERSARULUI.

Din exemplele asupra cărora ne vom opri mai jos, vom căuta să scoatem în relief elementele care concură ca poziția de „afară din joc" să fie socotită activă sau pasivă.

1. Echipa în atac are în terenul advers două vîrfuri de atac, respectiv pe centrul atacant aflat la circa 1—2 metri de coechipierul său, aripa dreaptă. Ambii jucători au o poziție de așteptare în terenul de joc, important fiind faptul că aripa dreaptă este într-un ofsaid flagrant. Halful stînga al aceleiași echipe, sesizînd posibilitatea unui contraatac, trimite mingea „la întîlnire" spre cei doi coechipieri. Jucătorul aflat în ofsaid, în primul moment schițează o mișcare înșelătoare cu intenția de a deruta apărătorul aflat în fața centrului atacant, apoi așteaptă liniștit efectul păcălelii. Într-o atare situație, centrul atacant ar putea prelua nestingherit mingea, încercînd eventual să marcheze gol, dacă arbitrul care veghează la aplicarea regulilor de joc s-ar lăsa păcălit și el. Socotind însă că „aripa" se află la mică distanță de locul unde se juca mingea poziția ei de „afară din joc" este penalizată în primul rînd pentru că influențează jocul, iar în al doilea rînd pentru încercarea de a obține un avantaj.

Cu totul alta va fi situația în care centrul atacant primește mingea pe mijlocul terenului, în timp ce „aripa" respectivă, în poziție de ofsaid, se află la extremitatea terenului de joc. Această poziție de ofsaid trebuie apreciată prin prisma lipsei totale de influență și deci a ofsaidului pasiv care nu se penalizează.

2. La o fază de joc, în care jucătorii în atac domină terenul advers, survine următoarea situație:

Unul din atacanți șutează năpraznic spre poarta adversă, de la circa 14 metri, și marcă gol, cu toată intervenția portarului, în timp ce un coechipier se află incidental „afară din joc" în partea opusă de unde se trage, la aproximativ 6—7 metri de poarta respectivă. Jucătorul atacant aflat în ofsaid va fi socotit într-o poziție pasivă datorită următoarelor argumente:

— șutul atacantului, orientat pe spațiul porții, este atît de puternic încît portarul, cu toată intervenția sa, nu a putut ține mingea să intre în poartă;

— întreaga apărare a echipei respective a fost făcută „șah-mat" de atacantul respectiv, care personal și-a construit acțiunea și a tras direct pe poartă, marcînd gol;

Conform regulamentului, ar fi injust ca în această acțiune — care s-a soldat cu înscrierea unui punct — arbitrul să anuleze punctul înscris, prevalîndu-se de motivul că un coechipier al atacantului a fost în poziție de ofsaid. Numai în cazul cînd acest jucător aflat în ofsaid caută să influențeze jocul, fie prin mișcare în teren pe traiectoria mingii, fie prin gesturi sau strigăte care să sustragă atenția apărătorilor, el va fi penalizat fără drept de apel.

3. Să presupunem că asistăm la o fază dramatică, așa cum își doresc toți spectatorii care vin la fotbal. O centrare a extremei îi obligă pe portar să intervină către colțul suprafeței de poartă. Cu o săritură, el se ridică în aer și reușește să respingă mingea cu pumnul chiar în momentul în care unul dintre jucătorii în atac încearcă la rîndul lui să o trimită cu capul în poarta goală. Datorită elanului cu care a plonjat, portarul cade la pămînt. În același timp, tot din cauza vitezei, atacantul mai face și el cîțiva pași, oprindu-se la doi-trei metri de linia porții și depășind astfel orice adversar care s-ar afla între el și linia porții adverse. Mingea respinsă de portar — într-o fracțiune de secundă — ajunge în picioarele unui adversar aflat cam pe la 16 metri, care reia din vole și marchează gol. În fracțiunea de secundă în care s-a marcat, coechipierul atacantului care a înscris este surprins de față în poziție de „afară din joc". Motivul care ar putea fi invocat la prima vedere ar fi că între el și linia porții adverse nu sînt doi adversari. Totuși, acest lucru nu poate fi concludent, căci trecînd la o analiză mai judicioasă constatăm că acest jucător, prin poziția lui, nu influențează cîtuși de puțin jocul și iată de ce:

a) portarul este căzut la pămînt, deci nu poate interveni ca să apere șutul;

b) mingea expediată de atacant s-a dus bolid spre poartă, făcînd inutilă orice intervenție a vreunui apărător;

c) chiar și atacantul surprins în poziție de „afară din joc" n-are nici o participare în faza de marcare a golului, deci lipsesc elementele principale pretinse de regulament pentru ca această poziție să fie încadrată în ofsaidul activ.

Așadar, poziția jucătorului atacant va fi înscrisă în ofsaidul pasiv, iar punctul marcat va fi perfect valabil.

În încheiere, am putea trage unele concluzii legate de elementele care determină ofsaidul pasiv. După părerea noastră, ele sînt următoarele:

1. Poziția jucătorului, atacanți și apărători, la pasarea mingii.

2. Intenția jucătorilor din atac de a influența sau nu faza de joc respectivă.

3. Rapiditatea cu care se desfășoară faza de joc și deci imposibilitatea de intervenție a jucătorilor în atac, aflați în poziția de ofsaid.

Ilie DRAGHICI
— arbitru de fotbal —

Scurt dialog cu I. Șiclovan

(Urmare din pag. 1)

de timp necesară acumulărilor. Trebuie să ne pregătim serios și jocurile de verificare pe care le vom susține în primăvară ne vor arăta dacă sîntem pe drumul cel bun.

— Ce s-a hotărît la Belgrad? Care este data primului meci amical?

— Federația iugoslavă a propus 15 mai și noi am fost de acord. Mai devreme nu era posibil, întrucît iugoslavii susțin în cursul lunii aprilie cele două meciuri oficiale cu Franța (primul la Marsilia în ziua de 6. IV, cel de-al doilea la Belgrad la 24. IV.). Mai tîrziu de 15 mai nu ne-ar fi convenit nouă, deoarece, după cum se știe, la 5 iunie urmează să jucăm cu Olanda la București. În concluzie, reprezentativele noastre de seniori și de juniori vor evolua în Iugoslavia în ziua de 15 mai. Selecționatele de tineret se vor întîlni în țară una cu alta la o dată asupra căreia nu s-a căzut încă de acord. S-a fixat însă o zi limită: 15 iunie.

— g. n. —

SUB PANOU

● După prima etapă a returului campionatului național de fete, clasamentul competiției se prezintă astfel:

1. Politeh. Buc.	9	9	0	496—379	18
2. Rapid Buc.	10	8	2	567—454	18
3. Voința Brașov	10	6	4	480—431	16
4. I.C.F.	10	5	5	491—547	15
5. Univ. Cluj	10	5	5	489—469	15
6. Mureșul Tg. M.	10	5	5	491—547	15
7. Constr. Buc.	10	4	6	438—494	14
8. Voința Buc.	10	3	7	453—510	13
9. Crișul Oradea	9	3	6	434—482	12
10. Prog. Buc.	10	1	9	458—506	11

● Cu prilejul turneului de calificare pentru J.O. din Mexic, care se va desfășura la Sofia, între 25 mai—5 iunie, cu participarea reprezentativelor Bulgariei, Cehoslovaciei, Angliei, Finlandei, Austriei, Iugoslaviei, Poloniei, Izraelului, Greciei, Olandei, Suediei, R. D. Germane și R.F. a Germaniei, F. R. Baschet organizează, în colaborare cu O.N.T., o excursie, pe durata 29 mai—4 iunie. Costul excursiei, 839 lei. Înscrierile de principiu se primesc la sediul federației, pînă la 15 martie.

Redacția ziarului nostru roagă pe corespondenții săi, care au de transmis relatări de la meciurile de fotbal din diviziile B și C, să ne telefoneze duminică, între orele 13—15, la numerele cunoscute.

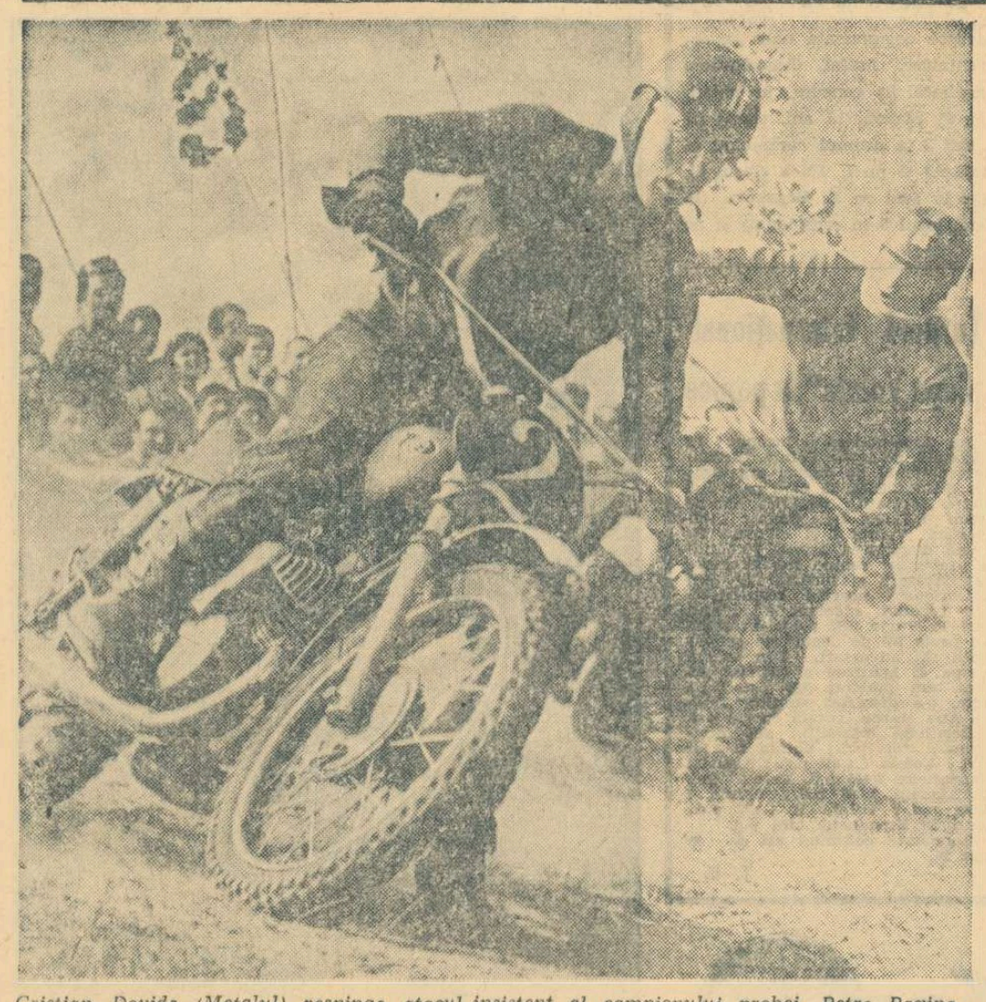

Cristian Dovids (Metalul) respinge atacul insistent al campionului probei, Petre Paxino (Steaua) Foto: N. AUREL

PANORAMIC SPORTIV INTERN

Pare-se că va trebui să mai așteptăm cîteva zile pînă cînd soarele va încălzi cu mai multă generozitate și, mai ales, consecvență gazonul și tribunele stadioanelor. Dar, și așa — în ciuda instabilității mercurului — finalul acestei săptămîni este neașteptat de bogat în competiții sportive. Programul amatorilor de sport începe, evident, să redevină o treabă, e drept, plăcută, dar și foarte complicată. La rîndul lui „Panoramicul" înregistrează abundența filelor — multe din ele în premieră — din agenda competițională și își propune selecția de valoare și interes.

★

Printre capetele de afiș ale „Panoramicului" — cîteva concursuri internaționale a căror organizare este mai mult decît salutară!

De azi pînă duminică, inclusiv, Poiana Brașov ne va reaminti de Grenoble și Chamrousse. „Internaționalele" — aflate la cea de a VIII-a ediție — au și în acest an o distribuție numeroasă și, în unele cazuri, de valoare. Schiori din Franța, Austria, Italia, R.F. a Germaniei, Cehoslovacia, Ungaria și România își vor disputa slalomul special și coborîrea (pe pîrtia Lupului). Am vrea ca băieții noștri — C. Tăbăraș, Gh. Bălan, Dan Cristea, Kurt Gohn etc. — să ofere oaspeților, și în primul rînd valorosului schior francez Jean Pierre Augert, o replică viguroasă.

„Pîrtie liberă!"...

★

Să recunoaștem! Pățiți (și nu o dată) sau nu, gîndul ne este — și încă din vremea troienelor lui ianuarie — tot la fotbal. După „încălzirea" de duminica trecută, iată apropiindu-se de sfîrșit chinuitoarea așteptare a reîntîlnirii cu cele 14 divizionare A, teoretic cu tot ce are mai valoros fotbalul românesc la această oră. Ce frumos ar fi ca ziua startului în returul campionatului să ne convingă măcar de dorința jucătorilor fruntași de a părăsi definitiv albia mediocrității! De va fi așa, vom uita mai repede decepțiile turneului brazilian și dispariția echipelor Farul, U.T.A. și Steagul roșu din cursa pentru cucerirea „Cupei României"...

Azi, la Cluj, și — în revanșă — duminică la București, întîlnirea internațională de handbal masculin: România — Elveția. Este de așteptat să cîștigăm. Dar, parcă mai mult decît rezultatul în sine, interesează evoluția tinerei noastre echipe reprezentative. În sfîrșit se renunță (e foarte bine) la practica acoperirii tuturor competițiilor internaționale cu aceiași jucători. Așadar, steliștii Oțelea, Iacob, Gruia, Popescu ș.a. își vor continua pregătirile în cadrul clubului pentru meciurile din „C.C.E." cu Dynamo Berlin. Vom juca, în schimb, cu tinerii: Gațu, Speck, Kicsid, Paraschiv, Guneș, Samungi, Coasă, Papp.

Curaj? Da, dar și mult realism și o foarte necesară orientare de perspectivă.

★

La arena Voința continuă — încă trei zile — importanta (dar, din păcate atît de anonima) întrecere a popicarilor noștri cu cei reprezentînd clubul Esperheim din R.D. Germană. Specialiștii susțin că duelul multiplului campion al lumii H. Ulmann cu Micoroiu, Vînătoru sau Purje (de asemenea, laureați cu titlul suprem) face cît un meci de fotbal. Ar trebui să ne convingem!

★

Multe alte campionate și concursuri, aflate în plină desfășurare sau în pragul debutului. La volei, în întrecerile primei divizii domină — la băieți — meciul Dinamo — I.C.F. (se așteaptă ca studenții să confirme evoluțiile bune de pînă acum). La fete, după toate calculele, o etapă în care Rapid, C.P.B., C.S.M. Sibiu, și Penicilina Iași (deși joacă în deplasare) trebuie să cîștige. Foarte interesantă întrecerea din „B" în care sînt angrenate 48 de echipe. Simbătă și duminică, în București — nu mai puțin de 13 meciuri!

★

Baschetul reintră total în actualitate. După reluarea campionatului feminin — duminică prima etapă în competiția masculină. Să mai spunem că n-ar trebui să lipsim?

★

În timp ce atleții, fotbaliștii și rugbyștii așteaptă adevărata primăvară, jucătorii de hochei ar vrea ca iarna să mai țină măcar o lună. În orice caz, pentru a folosi timpul încă favorabil patru dintre echipele fruntașe (Dinamo, Steaua, Agronomia Cluj și Avîntul Miercurea Ciuc) își dispută „Cupa României", aflată la prima ediție. E drept, echipe puține (ah, patinoarele!), dar decît inactivitate!...

★

Dintre celelalte competiții, reținem concursul republican universitar de atletism la sală (foarte interesant să-i vedem, în special, pe atleții din provincie) și „Cupa primăverii" a temerarilor motocrosiști pe care vremea rea nu-i sperie niciodată. Chiar dacă va ninge sau va ploua, ni s-a spus că pe traseul din șoseaua Pantelimon, duminică dimineața, vor zbura „mașinile" lui Dănescu, Puiu Ovidiu, Paxino și ale celorlalți candidați la „Cupa primăverii". ce are mai valoros fotbalul

★

A început și pasionanta întrecere a celor 46 de pugiliști reuniți în turneul de la Cluj, dotat cu „Centura Sportul". Cine vor fi cei 11 boxeri care vor intra în posesia acestui frumos și cu atîtea semnificații trofeu sportiv? După reuniunea inaugurală de joi, să așteptăm gala următoare, programată simbătă seara.

Se simte, într-adevăr, că ne apropiem de sezonul în aer liber.

Dan GÂRLEȘTEANU

MAI MULTĂ ÎNȚELEGERE!

În primele două luni ale acestui an, s-au semnalat incidente regretabile la atletism. Fără prea multă introducere, vom trece direct la expunerea faptelor.

La un recent concurs de sală, la săritura în înălțime, tov. I. Băjenaru (apreciat, în general, ca un arbitru competent), l-a grăbit pe recordmanul țării, Șerban Ioan, în efectuarea încercărilor sale. De pe margine, antrenorul C. Dumitrescu a intervenit, cerînd respectarea celor două minute regulamentare, lucru considerat de arbitrul Băjenaru ca o subminare a autorității sale. Ca atare, acesta a adresat o plîngere comisiei de atletism a municipiului București, care s-a întrunit, a analizat cazul și... nu a ajuns la nici o concluzie. „Piesele" existente la dosar erau insuficiente pentru precizarea vinovățiilor și deci pentru aplicarea de sancțiuni.

La „Crosul Rapid", starterul Gh. Boghean a greșit anunțînd prea devreme intrarea în ultimul tur, inducînd în eroare pe concurenți, din care cauză cîțiva au și abandonat. La concursul republican de sală al seniorilor, adjunctul starterului (C. Simion) i-a dat un injust avertisment pentru „start greșit" unuia dintre favoriții cursei de 50 m — Mihai Vosminschi (I.C.F.). Motivul? Avusese mai întîi o discuție cu atletul, referitor la... lungimea perciunilor acestuia.

Cele de mai sus au constituit obiectul discuțiilor purtate în diferite ședințe ale comisiei locale (la unele am luat și noi parte). Au mai fost și alte asemenea incidente, pe care nu le mai înșirăm; oricum, e destul de vizibil că relațiile sînt destul de încordate între antrenori și atleți, pe de o parte și arbitri. Și, acest lucru nu poate duce la nimic bun pentru atletism. În definitiv, și unii și alții doresc ca atleții noștri să concureze loial, în spiritul regulamentului, iar din eforturile lor să ia naștere performanțe care fac cinste țării.

Atleții muncesc ani de zile pentru realizarea unei performanțe și, în concurs, o fracțiune de secundă, în care arbitrul este neatent sau face excese de autoritate, poate risipi toate eforturile. Dar arbitrul, care este singur cu atleții, are ocazia să se facă remarcat și altfel, devenind, dacă vreți, un al doilea antrenor și ajutîndu-i pe atleți. Cîtă emoție a produs gestul frumos al arbitrului I. Ionescu care, fiind „repezit" de un junior pentru că i-a acordat o încercare nereușită, l-a luat pe după umeri ca un frate mai mare și i-a explicat calm greșeala comisă. Dintr-un asemenea „incident", arbitrul respectiv și-a cîștigat stima și aprecierea tuturor celor prezenți.

Locul incidentelor trebuie să-l ia prietenia, buna înțelegere, bucuria comună pentru un rezultat bun. Și, la acest capitol, vom cita numele unui tînăr sprinter clujean, Vasile Majdik. Aflînd că în finala probei de 50 metri a concursului republican de juniori mici a ocupat primul loc, egalînd și recordul țării, el a sărutat-o pe arbitra care i-a anunțat vestea. Din exemplul acestui junior mic pot învăța și oamenii mari!

Adrian IONESCU

EXCURSII DE 1 MAI PE 50 DE TRASEE

Ieri, în cadrul unei conferințe de presă, tov. **M. Gutnev,** directorul Agenției O.N.T. București, a prezentat acțiunile turistice care vor fi întreprinse în cursul acestei primăveri. Cu prilejul zilei de 1 Mai, agenția O.N.T. București va organiza excursii pe cca 50 de trasee de o mare diversitate, incluzînd zone și centre de mare interes turistic (Văile Prahovei, Oltului, Cheile Bicazului, Mănăstirile din centrul și nordul Moldovei, nordul Olteniei, Alba Iulia, Sarmizegetusa, insula Ada Kaleh ș.a.). Înscrierile pentru aceste excursii încep chiar astăzi.

Totodată, s-a anunțat că agenția va începe să practice sistemul nominalizării locurilor la Sinaia, Predeal, Tușnad, Borsec și în alte cîteva centre turistice. Rețineri diagramate de spații de cazare vor fi asigurate și turiștilor care fac excursii cu mijloace proprii.

Actualitatea internațională

CU BALONUL ROTUND ÎN JURUL LUMII

Colaboratorii noștri ne relatează amănunte despre meciurile de miercuri

MECIUL DECISIV — LA TAȘKENT

În primul meci din cadrul sferturilor de finală ale „Cupei cupelor", Cardiff a învins miercuri seara cu 1—0 pe Torpedo Moscova, echipa lui Streltov, cum a fost numită aici de către presă. Rezultatul mulțumește desigur pe gazde, dar în același timp nu sînt ascunse nici decepțiile. Acestea din urmă determinate în primul rînd de extrem de numeroasele ratări din prima repriză, cînd fotbaliștii de la Cardiff au avut multe posibilități să-l „bată" pe Kavazașvili, dar n-au reușit decît o singură dată, în ultimul minut al primei reprize, cînd Berry Jones, scăpat pentru o clipă de sub stricta supraveghere a lui Pahomov, a deschis scorul, deși fundașul sovietic se dovedise pînă atunci un apărător imbatabil.

După părerea mea, sovieticii au greșit tactic, preocupîndu-se mai mult de un rezultat de egalitate. În consecință în repriza întîi ei s-au apărat în permanență, neglijînd cu totul atacul. În cea de a doua parte, cu aportul mai substanțial al mijlocașilor, sovieticii au construit acțiuni mai clare și mai periculoase la înaintare, fără a putea totuși egala. Este adevărat, Streltov a marcat în min 85, dar arbitrul a anulat golul, pe motiv de ofsaid.

Au jucat formațiile: CARDIFF: Wilson—Derek, Fergusson, Clark, Murray, Harris, Berry Jones, Cliff Jones, King, Toreck, Berg; TORPEDO: Kavazașvili—Ianet, Pahomov, Șustikov, Nepomiluev, Ciumakov, Lenev, Brednev, Pais, Streltov, Scerbakov.

Meciul decisiv este programat la Taskent, la 19 martie.

Herb AUDREY

AMANCIO — „HAT TRICK"

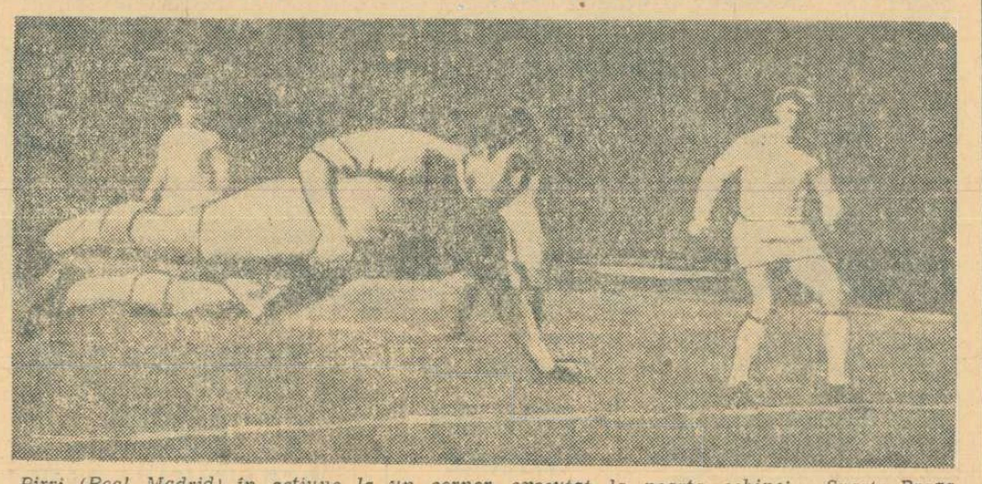

Pirri (Real Madrid) în acțiune la un corner executat la poarta echipei Sparta Praga
Telefoto: U.P.I.—AGERPRES

Trei goluri a marcat excelentul Amancio în poarta echipei Sparta Praga și pentru o asemenea performanță există o expresie engleză consacrată: „hat trick". După o victorie de 3—0 obținută de Real Madrid, revanșa de la Praga va constitui desigur o formalitate pentru campionii Spaniei. Astfel, Real este aproape sigur calificată în semifinalele „C.C.E.".

Timp de peste o oră Sparta a jucat bine și a asaltat continuu poarta excelent apărată de Betancourt. Dar, au urmat cîteva minute de derută de care au profitat gazdele din plin. Principalul vinovat pentru două dintre cele trei goluri este portarul Kramerius: în min. 61 a scăpat mingea din mîini și Amancio a reluat-o în plasă; un minut mai tîrziu el a reținut bomba lui Amancio, dar... dincolo de linia de poartă; în fine, în min. 68, aceeași extremă rapidă pecetluiește scorul.

Din echipa gazdelor s-au remarcat în mod deosebit „bătrînul" Gento, Amancio, Pirri și Betancourt. De la praghezi, Mraz, nerestabilit încă, nu a dat satisfacție (fiind departe de forma excelentă arătată la Bruxelles, cînd a fost eliminată echipa Anderlecht).

Greul meciului l-a dus apărarea, care a rezistat doar pînă în min. 60, după care s-a prăbușit.

Arbitrul englez Finney a condus echipele:

REAL MADRID: Betancourt — Gonzales, Zunzunegyi, Zocco, Sanchis, Pirri, Velasquez, Serena, Amancio, Grosso, Gento.

SPARTA PRAGA: Kramerius — Kollar, Ticby, Kvasnak, Semendak, Jurkanin, Pospichal, Dyba, Mraz, Masek, Vrana.

Jan SOKOL
redactor la „Ceskoslovensky Sport — Praga

„DIAVOLII ROȘII" ÎNVINȘI PE TEREN PROPRIU, DAR...

În fine, după două înfrîngeri și un meci terminat la egalitate, reprezentativa R.F. a Germaniei a obținut și o victorie.

Selecționata vest-germană a învins Belgia cu 3—1 la Bruxelles, rezultat ce poate părea la prima vedere o performanță valoroasă. Urmărind din tribunele stadionului „Heysel" această întîlnire, mi-am dat seama că succesul nu este totuși concludent. Și iată de ce: echipa R.F.G. a jucat, e adevărat, mai bine decît adversarul, dar ea nu s-a ridicat la o valoare deosebită. Într-adevăr, debutanții introduși în formație (Fichtel, Koppel, Laumen și Volkert) au dat satisfacție, dar comportarea lor nu este edificatoare dacă avem în vedere forma slabă a belgienilor.

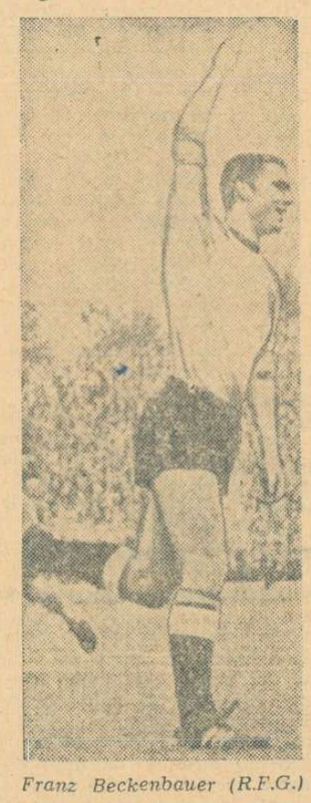

Franz Beckenbauer (R.F.G.)

De altfel, trebuie să arăt că, în prezent, relațiile dintre federația belgiană și componenții lotului nu sînt din cele mai bune. Jucătorii profesioniști din Belgia sînt nemulțumiți de premiile mici pe care le acordă federația de specialitate fotbaliștilor. Așa stînd lucrurile, pînă în ultima clipă nu s-a știut dacă jucătorii de la Anderlecht vor accepta sau nu să facă parte din reprezentativă!

Echipa R.F.G. a condus cu 3—0, prin golurile marcate de debutanții Volkert (2) și Laumen. Gazdele au redus scorul abia în min. 80, prin Devrind.

Arbitrul elvețian Scheurer a condus formațiile:

Belgia: Boone — Heylens, Cornelis, Dewalque, Stassart, Plaskie, Thio, Van Moer, Devrind, Van Himst, Puis.

R.F.G.: Maier — Vogts, Hottges, Beckenbauer, Schulz, Fichtel, Koppel, Laumen, Lohr, Netzer, Volkert.

WOLFGANG THIEL
comentator al agenției S.I.D.

SCANDAL IN LUMEA SCHIULUI

Killy, pe banca acuzării

Triplul campion olimpic la schi, Jean-Claude Killy, revine pe scena actualității sportive la **trei săptămîni** după terminarea Olimpiadei de la Grenoble. Dar, de data aceasta, implicat într-o neplăcută afacere, provocată de unii membri ai Federației internaționale de schi. Scandalul s-a declanșat nu pe o pîrtie de concurs, ci la New York, unde președintele Comisiei de amatori a Federației internaționale de schi, B. Kjellstorm, a declarat textual: **„Puteți să-l considerați pe Jean-Claude Killy ca suspendat, descalifi-carea sa fiind numai o chestiune de timp. Regulamentele noastre, chiar dacă nu corespund cerințelor epocii în care trăim (!), trebuie, totuși, respectate. Killy le-a încălcat de mai multe ori. L-am avertizat înainte și în timpul Jocurilor de la Grenoble. Noi tolerăm unele mici abateri, dar Killy a depășit orice limită".**

Întrebat asupra motivelor care ar duce la această aspră măsură, oficialul F.I.S. a declarat: **„În primul rînd, noi îi reproșăm lui Killy faptul de a fi primit o importantă sumă de bani (în afara unui automobil) din partea unei reviste ilustrate (este vorba de «PARIS MATCH»), pentru ca aceasta să aibă exclusivitatea interviurilor și fotografiilor sale".**

Sesizat asupra cazului Killy, președintele C.I.O., dl. A. Brundage, a declarat: **„Așteptăm o comunicare oficială. În cazul că schiorul francez va fi descalificat pentru încălcarea regulilor amatorismului, atunci cele trei medalii de aur îi vor fi retrase".** Un caz similar s-a petrecut după Olimpiada de la Stockholm, din anul 1912, cînd atletului american Jim Thorpe, acuzat de profesionism, i-au fost luate înapoi medaliile cîștigate la probele atletice.

La rîndul său, președintele Federației internaționale de schi, Mark Hodler, a declarat că există o singură soluție pentru a aplana, pentru moment, conflictul dintre Killy și federație, și anume: **„Killy va trebui să ne trimită o declarație în care să ateste pe cuvînt de onoare că nu a fost plătit nici în bani, nici în obiecte pentru exclusivitatea acordată revistei «Paris Match». Această scrisoare va trebui să parvină la sediul federației din Berna pînă vineri seara, cel mai tîrziu. În caz contrar, Killy nu va putea participa la concursurile de schi de la Meribel, nici la proiectatul turneu în S.U.A.".**

În Franța, declarațiile membrilor marcanți ai federației, considerate ca un adevărat complot împotriva campionului olimpic, au fost primite cu indignare. Ministrul pentru problemele tineretului și sportului, François Missoffe, a luat poziție în favoarea lui Killy, declarînd într-un interviu acordat ziarului „FRANCE SOIR": „Mă declar solidar cu Killy. Mă întreb cum pot unii oameni cooptați și nu aleși să ia hotărîri atît de grave în numele lor personal și nu în cel al sportului. Se știe că fără contribuția statului nu s-ar putea face sport. În acest caz, nu ne mai putem juca cu termenii. Cred că într-un viitor nu prea îndepărtat noțiunile de amatorism și profesionism vor dispare".

Pe marginea aceluiași subiect, comentatorul ziarului „LE PARISIEN LIBÉRÉ" scrie: „Killy este denunțat că ar fi obținut avantaje de pe urma medaliilor sale, dar cîți schiori elvețieni, austrieci sau francezi, păstori, pădurari sau vameși la origine, nu s-au trezit la vîrsta de 30 de ani proprietari de hoteluri și restaurante! Trebuie să-i condamnăm oare? Se pare că președinții de federații nu prea știu ce este viața".

Concurs internațional pe patinoarul „Drujba"

Corespondență din Sofia

SOFIA, 7 (prin telex, de la corespondentul nostru). — Arena de gheață a **stadionului „Drujba"** din localitate găzduiește, vineri și sîmbătă, cea de **a III-a ediție a concursului internațional de patinaj artistic**, la care participă sportivi și sportive din Austria, Cehoslovacia, Iugoslavia, R.D. Germană, România și Bulgaria. Ca și în anii precedenți, startul va fi luat numai de concurenți tineri, de perspectivă. Ediția 1968 a competiției suscită un interes sporit, datorită atît participării mai vaste, cît și valorilor superioare prezente la întrecere. Trebuie să spunem că regulamentul concursului limitează participarea la cîte doi patinatori și două patinatoare de fiecare țară. Programul cuprinde tradiționalele exerciții impuse și libere.

Și acum, să vă informăm despre componența unor reprezentative. Astfel, Cehoslovacia prezintă în concurs, la băieți, pe **P. Staret**, (16 ani, clasat pe locul 3 la ultimul campionat al R.S.C.) și pe **I. Jidek** (locul 5), iar la fete pe **L. Bezakova** (16 ani, locul 5 în campionat) și pe **M. Gaidosova** (locul 6). Echipa masculină a Iugoslaviei este reprezentată de campionul **Z. Matas** și de juniorul nr. 1, **I. Cubricevici.** În concursul feminin, patinajul artistic iugoslav își apără șansele prin campioana **A. Cristan.** Formația României pentru această competiție este alcătuită din **Mihai Stoenescu** (locul 3 în campionatul național de seniori), **Sandu Dragoș** (locul 4), **Cristina Formagiu** (locul 4 la senioare) și **Constanța Ionescu** (fostă campioană de junioare). Delegația română este însoțită de arbitra internațională Irca Minculescu și de antrenorul Gh. Roncea.

Sportivii bulgari s-au pregătit temeinic pentru întrecerea pe care o găzduiesc. De o lună de zile, de pregătirea celor mai buni patinatori și patinatoare din Bulgaria se ocupă antrenorul cehoslovac Ivan Rezek, din Brno. Iată și formația țării gazdă: băieți — **A. Pencev** (22 ani, fost campion al Bulgariei) și **N. Ianev** (16 ani, vicecampion în 1967); fete — **E. Kamenova** (14 ani) și **R. Ionceva** (13 ani).

Programul celor două zile de concurs: vineri — exercițiile impuse și libere băieți; **sîmbătă** — exercițiile impuse și libere fete. Se vor alcătui numai clasamente individuale. Duminică, competitorii vor evolua în cadrul unor demonstrații.

Toma HRISTOV

SARABANDA RECORDURILOR CONTINUĂ ÎN PISCINELE LUMII

Cronometrele electrice, care nu lipsesc din decorul marilor piscine ale lumii, au și început să vestească performanțele excepționale promise de campionii și recordmanii natației mondiale în acest an olimpic. Deosebita efervescență stîrnită încă din vara anului trecut duce spre rezultate incredibile, și ca mărturie ne stau aproape în fiecare săptămînă performanțele uimitoare ce se înregistrează în bazinele acoperite (de dimensiuni reduse) aflate în emisfera nordică, sau în piscinele din aer liber, care le găsim la sud de Ecuator.

Primele modificări pe tabelele recordurilor mondiale aparțin tinerei **Karen Muir**: 66.7 pe 110 yarzi și 2:24,1 la 220 yarzi spate. La aflarea acestor rezultate, canadianca **Elaine Tanner** s-a deplasat special de la Winnipeg tocmai la Bloemfontain pentru a-și întîlni redutabila-i adversară și a încerca să reintre în posesia recordurilor lumii, în miraculoasa piscină (cu apă sărată) africană. Tentativa ei nu a fost însă încununată de succes: cronometrele nu au indicat pentru Mickey-Mousse-ul Canadei decît 68,0 sec.

Într-un alt bazin cu apă de mare, alăturat celebrei Copacabana, brazilianul **Jose Silvio Fiolo** a devenit cel mai rapid brasist din lume. Tînărul student din Rio de Janeiro (18 ani — 1,71 m — 69 kg) a încheiat o cursă de 100 m în fantasticul timp de 66,4 sec, confirmînd astfel surprinzătoarele (pe atunci) succese de la Jocurile Panamericane de anul trecut. Așteptăm însă replica brasiștilor sovietici, care săptămîna trecută s-au impus într-un mod cu totul deosebit la concursul de la Bremen. E drept, timpii realizați de veșnic tînărul **Prokopenko** (32 de ani), **Igor Morciukov** — un element excepțional dotat din punct de vedere fizic, **Vladimir Kosinski** și **Evgheni Mihailov** trebuie corelați cu posibilitățile ce le oferă o piscină de dimensiuni reduse (25 m). **Săptămîna viitoare, însă, în cadrul „Marelui premiu al ziarului Komsomolskaia Pravda" (competiție ce se va desfășura la Minsk), cvartetul brasiștilor sovietici va avea la dispoziție toate condițiile pentru a readuce recordul lumii pe continent...**

Pe linia unor rezultate cu totul ieșite din comun s-au înscris și tradiționalele întreceri ale „Marelui Festival nautic de la Bremen". Valoarea competiției a fost ridicată substanțial prin prezența la start a unui valoros grup de înotători americani, ca și a lotului olimpic al U.R.S.S. Starurile delegației sportivilor de peste Ocean au fost **Marc Spitz**, imbatabil în cursele delfinilor, **Jane Barkman**, care pare la ora actuală cea mai rapidă craulistă din întreaga lume, și **Claudia Kolb**, ale cărei performanțe în probele de mixt (2:23,0 la 200 m și 5:02,9 la 400 m) au fost uimitoare.

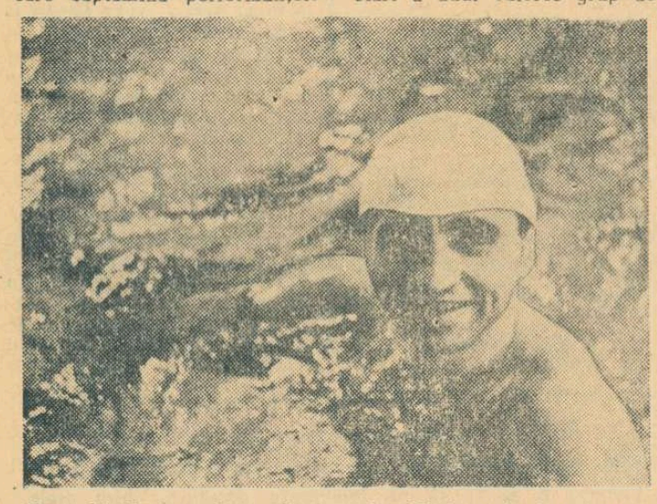

Gheorghi Prokopenko redivivus. La 32 de ani el a parcurs distanța de 200 m bras în 2:24,8

În cele trei zile de concurs am notat și cîteva surprize de mari proporții. În lipsa lui **Mc Gregor**, moscovitul **Nikolai Gusev** (53,6) s-a dovedit cel mai rapid sprinter european, întrecînd destul de clar pe compatrioții săi **L. Ilicev** și **S. Beliz-Gojman.** Victorii neașteptate au înregistrat și vest-germana **Utte Frommater** (1:14,6 la 100 m bras) și olandezul **Schoutens** (2:13,7 la 200 m spate), în fața campionilor continentului nostru, **Galina Prozumenșcikova** și **Iuri Gromak.**

În sfîrșit, iată și cîteva vești de la antipozi. **Mike Wenden** conduce în continuare pleiada tinerei generații australiene, dar secondanții săi. **Gary Brough** (16 ani) cu 16:51,9 la 1500 m liber și **Graham White** (17 ani) cu 16:53,7, nu sînt cu nimic mai prejos. Vedeta nr. 1 a anului este însă un nou copil minune, **Karen Moras** (13 ani), care a ajuns la cîteva cifre cu totul remarcabile: 4:39,9 la 400 m liber și 9:36,9 la 800 m liber. Specialiștii văd în noua elevă a lui Galagher pe urmașa celebrei **Ilsa Konrads.** Ceea ce impresionează însă tot atît de puternic, este și faptul că noul val australian prezintă și cîteva tinere înotătoare, cum ar fi **Lynn Watson** (15 ani) — 69,1 la 100 m spate și 2:28,9 la 200 m spate, **Joanne Barnes** (13 ani) — 2:47,4 la 200 m bras și **Judy Playfair** (14 ani) 1:17,9 la 100 m bras.

Adrian VAȘILIU

Turneul internațional „Cupa Voința" la popice

Joi după-amiază a început în Capitală, pe arena Voința, turneul internațional de popice organizat de U.C.E.C.O.M. la care participă patru formații: Aktivist Espenheim (R.D.G.), Selecționata divizionară, Voința I și Voința II. După disputarea primei jumătăți a probei pe echipe conduc detașat jucătorii și jucătoarele din selecționata noastră divizionară. Un rezultat excelent a obținut ieri P. Purje (967 p.d.), întrecînd cu peste 100 de „bețe" pe principalii săi adversari. Din echipa oaspe J. Manfred a realizat cel mai bun punctaj, 866 p.d. La fete, s-a distanțat simțitor tînăra Ana Marcu, notată cu 448 p.d.

Rezultate (bărbați): Sel. divizionară 2 679 p.d.; Voința II 2 543 p.d.; Voința I 2 541 p.d.; Aktivist Espenheim 2 445 p.d. Fete: Sel. divizionară 1 285 p.d.; Voința I 1 204 p.d.; Voința II 1 177 p.d., Aktivist Espenheim 1 091 p.d.

Concursul continuă azi de la ora 16.

T. R.

Cu rezultatul înregistrat nu de mult în cadrul întrecerilor atletice pe teren acoperit de la Moscova (16,65 m), atletul sovietic Victor Saneev se înscrie printre cei mai buni săritori de „triplu" din Europa, cu șanse apreciabile și pentru viitoarele concursuri în aer liber
Foto: TASS

telex-radio-telefon

FOTBALIȘTII ITALIENI ÎN GREVĂ?

Potrivit știrilor transmise de agenția ANSA, cluburile italiene de fotbal de divizia A și B intenționează să declare o grevă în semn de protest față de respingerea unui proiect de lege prin care se prevedea o reducere a taxelor guvernamentale aplicate asupra biletelor de intrare la meciurile de fotbal. Consiliul executiv al Ligii profesioniste de fotbal a convocat de urgență (la Milano) o reuniune extraordinară a reprezentanților cluburilor divizionare pentru a discuta respingerea proiectului de lege care interesa atît de mult cluburile aflate în deficit financiar. În cercurile fotbalistice există temerea că unele echipe vor refuza să joace în etapele viitoare.

MARE SURPRIZĂ ÎN CAMPIONATUL DE HOCHEI CEHOSLOVAC

În etapa a 30-a a campionatului cehoslovac de hochei pe gheață s-a înregistrat o mare surpriză. Liderul clasamentului, echipa Z.K.L. Brno a fost învinsă cu 3—2 (0—0, 2—0, 1—2) de formația Sonp Kladno. În schimb, cealaltă candidată la titlu, Dukla Jihlava, a terminat învingătoare în partida cu V.S.J. Kosice pe care a învins-o cu scorul de 5—3 (1—0, 2—1, 2—2). Alte rezultate: Sparta Praga — Slovan Bratislava 3—6; Tesla Pardubice — V.T.J. Chomutev 7—2; H.Z. Litvinov — T.E. Gotwaldov 7—4. În urma acestor rezultate pe primul loc în clasament a trecut formația Dukla Jihlava cu 49 de puncte, urmată de Z.K.L. Brno 48 puncte, Sparta Praga 40 puncte, Slovan Bratislava 38 puncte etc.

★

Echipa Spartak Moscova a obținut o nouă victorie în cadrul campionatului unional de hochei pe gheață. Jucînd în deplasare la Sverdlovsk cu formația locală Avtomobilist, Spartak Moscova a terminat învingătoare cu scorul de 5—2 (2—1, 2—0, 1—1) într-un alt meci, Aripile Sovietelor Moscova a dispus cu 2—1 (0—0, 1—1, 1—0) de S.K.A. Leningrad.

PÎNĂ ÎN PREZENT, 17 ÎNSCRIERI LA „CURSA PĂCII"

Comitetul de organizare a celei de-a 21-a ediții a competiției cicliste „Cursa Păcii" a comunicat că pînă în prezent s-au primit înscrieri din partea a 17 țări: Anglia, Polonia, România, Cehoslovacia, Bulgaria, Danemarca, Belgia, Elveția, Iugoslavia, R. D. Germană, U.R.S.S., Italia, Suedia, Austria, Ungaria, Olanda, Norvegia.

CAMPIONATUL LIGII EUROPENE DE TENIS DE MASĂ

Selecționata de tenis de masă a U.R.S.S. a obținut a 4-a victorie în campionatul Ligii europene. Echipa sovietică a învins cu scorul de 7—0 reprezentativa Austriei. Sarkis Sarkoian, Gegan Vartaniam și Rita Pogosova s-au remarcat în mod deosebit în această întîlnire. La 15 martie, jucătorii sovietici vor primi replica selecționatei cehoslovace pentru desemnarea cîștigătoarei competiției. Meciul va avea loc la Moscova.

SĂRITURI CU SCHIURILE LA SAPPORO

Concursul internațional de sărituri cu schiurile desfășurat la Sapporo (gazda viitoarelor Jocuri Olimpice de iarnă) s-a încheiat cu victoria sportivului vest-german Heini Ihli. El a totalizat 213 puncte, reușind două sărituri de 97 m. Cea mai lungă săritură a concursului a realizat-o japonezul Takashi Fujisawa cu 103,5 m, dar, căzînd în timpul celei de-a doua sărituri, acesta a ratat victoria. Austriacul Baldur Preiml, unul din favoriți, s-a clasat doar pe locul 16.

BOCHATAY ȘI GIOVANOLI — CAMPIONI AI ELVEȚIEI

În stațiunea de sporturi de iarnă Haute Nendaz se desfășoară în prezent campionatele de schi (probe alpine) ale Elveției. Proba masculină de slalom uriaș a revenit lui Dumeng Giovanoli, cronometrat cu timpul de 1:36,84. Pe locurile următoare s-au clasat Huggler — 1:39,47 și Bruggmann — 1:40,58.

La feminin, primul loc a fost ocupat de Fernande Bochatay cu 1:32,32, urmată de Annemarie Zryd — 1:34,17.

IN „C.C.E." LA BASCHET (F)

La Zagreb s-a desfășurat primul meci dintre echipele Daugava Riga și Tresnevjka Zagreb, contînd pentru sferturile de finală ale „Cupei campionilor europeni" la baschet feminin. Baschetbalistele sovietice au obținut victoria cu scorul de 88—50 (40—20). Partida a fost condusă de arbitrul român Alexandru Dănilă, împreună cu Silvester Szöcsz (Ungaria). Returul acestei întîlniri se va disputa la Riga la 14 martie.

INTRECERI CICLISTE

Cea de-a 27-a ediție a tradiționalei curse cicliste Genova — Nisa a fost cîștigată la sprint de tînărul rutier francez Cyrille Guinard. Învingătorul a parcurs cei 180 km ai traseului în timpul de 4 h 26:39,0.

★

Tradiționala cursă ciclistă de primăvară Milano — Torino (200 kilometri) a fost cîștigată anul acesta de rutierul italian Franco Bitossi, cronometrat cu timpul de 4 h 46:38,0 (medie orară 45,500 km). În același timp au sosit Italo Zilioli și Michele Dancelli.

IRLANDA — U.R.S.S. 4—14 LA BOX

Întîlnirea internațională de box desfășurată la Dublin între selecționatele Irlandei și U.R.S.S. s-a încheiat cu victoria pugiliștilor sovietici învingători cu 14—4. La categoria semimijlocie, sovieticul Frolov a pierdut surprinzător la puncte în fața lui Iren Young.

Tiparul: I. P. „Informația", str. Brezoianu 23—25.

40365

PROLETARI DIN TOATE ȚĂRILE, UNIȚI-VĂ!

Redacția și administrația: str. Vasile Conta nr. 16, tel. 11.10.05, interurban 72 și 286. Telex: sportrom buc. 180.

sportul

4 pagini 30 bani

Anul XXIV Nr. 117 (5551)

Sîmbătă 9 martie 1968

ZIARUL CONSILIULUI NAȚIONAL PENTRU EDUCAȚIE FIZICĂ ȘI SPORT

ÎNAPOIEREA DELEGAȚIEI REPUBLICII SOCIALISTE ROMÂNIA DE LA CONSFĂTUIREA COMITETULUI POLITIC CONSULTATIV AL ȚĂRILOR PARTICIPANTE LA TRATATUL DE LA VARȘOVIA

Vineri dimineața s-a înapoiat de la Sofia delegația Republicii Socialiste România, condusă de tovarășul Nicolae Ceaușescu, secretar general al Comitetului Central al Partidului Comunist Român, președintele Consiliului de Stat, care a participat la Consfătuirea Comitetului Politic Consultativ al țărilor participante la Tratatul de la Varșovia.

Din delegație au făcut parte tovarășii Ion Gheorghe Maurer, membru al Comitetului Executiv, al Prezidiului Permanent al C.C. al P.C.R., președintele Consiliului de Miniștri, Corneliu Mănescu, ministrul afacerilor externe, general-colonel Ion Ioniță, ministrul forțelor armate, și Nicolae Blejan, ambasadorul Republicii Socialiste România la Sofia.

La sosire, pe aeroportul Băneasa, delegația a fost întîmpinată de tovarășii Gheorghe Apostol, Alexandru Bîrlădeanu, Emil Bodnaraș, Chivu Stoica, Alexandru Drăghici, Paul Niculescu-Mizil, Ilie Verdeț, de membri și membri supleanți ai Comitetului Executiv, secretari ai C.C. al P.C.R., vicepreședinți ai Consiliului de Stat și ai Consiliului de Miniștri, membri ai C.C. al P.C.R., ai Consiliului de Stat și ai guvernului, conducători de instituții centrale și organizații obștești, generali și ofițeri superiori.

Erau de față Hristo Gălăbov, însărcinatul cu afaceri ad-interim al Ambasadei R. P. Bulgaria la București, și membri ai ambasadei.

Pe aeroport, un mare număr de cetățeni ai Capitalei au întîmpinat cu căldură pe membrii delegației române. Un grup de pionieri le-a oferit flori. (Agerpres)

ȘI ACUM, CAMPIONATUL!

La ora cînd citiți aceste rînduri, un autobuz gonește de la poalele Tîmpei spre țărmul mării... În avionul de Arad se află echipa bucureșteană Progresul... Dinamo Bacău și Petrolul sînt așteptate în Capitală... A început maratonul!

GÎNDURI

Oamenii cu cele mai multe griji la această oră sînt antrenorii. Au și motive. Parcă-l vedem pe Silviu Ploieșteanu cu ochii în gol peste cîmpia Bărăganului... Care-i vor fi gîndurile?

„În acest prim drum ducem cu noi lanterna roșie. Dar la întoarcere? Ce-ar fi ca la Arad... Iar noi la Constanța... Un punct, mai știi..."

Ceea ce este sigur și nu stă sub nici un semn de întrebare e că Silviu Ploieșteanu are, din păcate, și motive „la zi" să privească partida cu Farul ca pe un examen extrem de greu. Cei trei jucători operați în toamnă de menisc, Gane, Goran și Iordache își fac cu greu „rodajul" pentru reintrare; Ivăncescu, om de bază al echipei, care a făcut recenta deplasare cu lotul național în Brazilia, se prezintă, după spusele președintelui secției de fotbal, tov. Indrei, foarte obosit. Și ce te faci că la Constanța te așteaptă „tăvălugul" Iancu—Manolache? Există totuși o speranță. Mingea e rotundă...

CU SAU FĂRĂ POJONI?

La Arad, antrenorii de la U.T.A. stau de veghe lîngă... telefon. Așteaptă de la F.R.F. confirmarea dreptului de joc al lui Pojoni, care a primit, în sfîrșit, dezlegarea de la clubul Crișul Oradea. (În... schimbul unui meci amical Crișul—U.T.A., la Oradea, în ziua de 13 martie. Tranzacția celor două cluburi, deși tardivă, ni se pare echitabilă).

O CASĂ DE OASPEȚI PENTRU ECHIPELE VIZITATOARE LA PETROȘENI

Din Valea Jiului, încă două vești. S-a construit o elegantă casă de oaspeți pentru cazarea

(Continuare în pag. a 3-a)

Jucătorul și... mingea.

Rapidiștii exersează controlul balonului. În prim plan — Năsturescu, Neagu, Dumitriu și Greavu.

TRADIȚII VECHI, TRADIȚII NOI

Folosim deseori în limbajul nostru sportiv noțiunea de **tradiție**. Și o facem pentru a sublinia astfel durabilitatea preocupării pentru sport, transmisă adesea din generație în generație, cu rezultate dintre cele mai bune; o facem spre a remarca pasiunea — individuală sau colectivă — manifestată constant ani și ani în șir pentru depistarea și creșterea unor veritabili campioni sau pentru alcătuirea și sudarea unor echipe ce pornesc (nu întotdeauna bucurîndu-se de cele mai bune condiții) pe drumul atît de sinuos al marii performanțe; o facem, în ultimă instanță, pentru a aduce un meritat elogiu perseverenței și ambiției, care duc, în mod firesc, la izbîndă.

Pentru a ne limita la sfera gimnasticii, nu se poate să nu ne amintim că centre ca Reșița, Arad, Cluj, Brașov sau Timișoara au constituit adevărate pepiniere de sportivi valoroși, de gimnaști care, timp de mulți ani, s-au aflat în fruntea elitei românești, au fost campioni ai țării sau membri ai echipelor naționale în jurul unor antrenori sau remarcabili gimnaști s-au format adevărate școli care au dat țării sportivi de talia lui Andrei Kerekeș (Reșița), Mihai Botez, Gheorghe Dema, Stela Perim, Tiberiu Drumuș, Cezar Cernușca (Arad), Albin Morariu, Ion Albert, Vasile Moldovan, Andrei Batiz, Berta Corobeanu, Sonia Iovan, Geta Hurmuzache, Ileana Săcălici-Petroșanu (Cluj). Și această înșiruire ar putea continua cu nume la fel de prestigioase din Brașov, Oradea, Timișoara.

Transcriem numele atîtor oameni demni de cel mai profund respect pentru anii îndelungați dedicați sportului și pentru performanțele strălucite obținute ca sportivi sau antrenori și facem, instantaneu, legătura cu situația de azi a gimnasticii noastre. Dacă de mai mulți ani tot discutăm și dezbatem problema loturilor reprezentative, aducem mereu sub reflector serioasa penurie de cadre talentate, de gimnaști care să poarte mai departe ștafeta unor frumoase succese, o facem și pentru faptul că liantul, care timp de mulți ani a unit cîteva generații într-o preocupare continuă și pasionantă pentru sport, s-a frînt pe alocuri. Cum să explicăm oare situația că Brașovul, care a dat țării gimnaști străluciți (să amintim doar pe Elena Leușteanu, Gheorghe Tohăneanu și Uta Schland, dintre mulți alții) aproape că a dispărut dintre centrele în care exista frumoasa tradiție a preocupării pentru gimnastică? Să se fi stins, aici, cu totul flacăra pasiunii?

Pînă acum cîțiva ani păstram încă speranța că Andrei Kerekeș va preda ștafeta succeselor sale obținute ca sportiv unor tinere fete, de care se ocupa, pare-se, îndeaproape. Dar iată că astăzi, cînd ar fi trebuit să consemnăm ascensiunea gimnastelor reșițene spre vîrful piramidei, remarcăm, dimpotrivă, dispariția lor. Vestiile ce ne-au parvenit în ultimul timp din această parte a țării semnalau mai degrabă intrigi și neînțelegeri țesute în jurul unor chestiuni mărunte, meschine și mai puțin fiorul muncii entuziaste și pasionate pentru continuarea unei frumoase tradiții. Situația, din păcate, este aidoma și în cazul Clujului și Aradului, chiar dacă din aceste orașe s-au ridicat în ultimii ani cîțiva gimnaști valoroși. Dar, nivelul valoric al acestora n-a reușit să atingă pe cel al predecesorilor lor, deși condițiile de pregătire existente astăzi sînt incomparabil superioare celor din trecut.

Așadar, vechea tradiție a gimnasticii noastre pălește. Este reconfortant, în acest context, să consemnăm tradiția nouă a muncii și neobositei preocupări pentru dezvoltarea gimnasticii în alte centre, dintre care pe primele locuri se situează, fără îndoială, municipiile Gh. Gheorghiu-Dej, Bacău, Baia Mare. Poate că ceea ce așteptam, cu îndreptățite speranțe, de la Cluj, Arad, Reșița, Timișoara sau Brașov, vom primi de la mai noile citadele ale gimnasticii noastre de pertormanță. N-ar fi rău.

Dar cît ar fi fost de util, cît de mult ar fi folosit gimnasticii noastre ca tradiția veche și cea nouă să se împletească, să se confrunte! De altfel, nu e prea tîrziu nici acum.

Ce ziceți, tovarăși antrenori?

Constantin MACOVEI

„CENTURA SPORTUL" — DUPĂ PRIMA REUNIUNE

CLUJ, 8 (prin telefon, de la trimisul nostru). — Primii pretendenți la cucerirea *„Centurii Sportul"* (trofeu pus în joc de redacția noastră) au urcat cu emoție, joi seara, scările ringului instalat în Sala sporturilor din localitate. În ansamblu, întîlnirile au fost pasionante, majoritatea competitorilor au luptat cu o rară dîrzenie, imprimînd deseori partidelor un caracter dramatic.

La chemarea arbitrului *Chendreanu*, primii care au încrucișat mănușile au fost „semimuștele" *V. Drăgan* (Steaua) și *I. Nica* (Crișul Oradea). Disputa a fost foarte echilibrată și antrenantă. Drăgan, care a primit decizia, a dominat uneori insistent, dar îi reproșăm că „tirul" său n-a funcționat cu precizie, decît în repriza secundă, cînd și-a surprins adversarul cu cîteva directe la plex. Nica a dovedit o bună mobilitate și a trimis cu suficientă precizie lovituri de întîmpinare. Tînărul *Fl. Lucaci* (A.S.A. Tg. Mureș) a avut — așa cum era de așteptat — trac în fața lui *C. Ciucă* (Steaua). El a refuzat deseori lupta, motiv care l-a determinat pe arbitrul de ring să-i ceară abandonul în repriza a doua.

C. Gruiescu (Steaua) a întîlnit un adversar foarte combativ, dar cu cunoștințe tehnice modeste: *St. Szőcs* (C.S.M. Cluj). Bucureșteanul a folosit cu succes loviturile scurte la plex, dominîndu-l pe Szőcs prin tehnică. Elevul lui Mihalic a încercat să păstreze cît de cît echilibrul, contrind foarte puternic, dar superioritatea tehnică și buna pregătire a lui *Gruiescu* au fost hotărîtoare. Clujeanul *P. Vanea* a marcat o notă de superioritate, mai cu seamă din punct de vedere fizic, asupra lui *Ov. Gorea* (Steaua). Vanea a plasat serii puternice, în timp ce adversarul său (timorat) a răspuns cu timiditate. Meciul a fost plăcut, întrucît Vanea a luptat cu multă ambiție pentru a intra din nou în vederile selecționerilor. Disputa „greilor": *St. Szentanai* (C.S.M. Cluj) și *M. Niculescu* (Voința Buc.) a lăsat de dorit. Niculescu a acționat fără convingere, fără nerv.

Așteptat cu mare interes, meciul dintre *N. Giju* (Steaua) și *I. Lungu* (Progresul Buc.) a fost presărat cu multe momente dinamice. Disputele anterioare dintre acești pugiliști au fost echilibrate, dar, de data aceasta campionul european a cîștigat net. Totuși, în repriza a doua, atît Giju cît și Lungu au stat la un moment dat pe... „tocuri". Avertizat pentru tineri *C. Stanciu* (Constructorul Buc.) a reușit totuși să învingă prin K.O. pe clujeanul A. Murg. La începutul reprizei, Murg a avut un mic avantaj, dar în min. 3 s-a angajat într-un schimb prelungit, recepționînd un croșeu la cap, care l-a trimis la podea.

Dramatic, meciul dintre *I. Pițu* (Farul Constanța) și *N. Enciu* (Progresul București) în care s-au schimbat lovituri violente chiar de la primul sunet de gong. Enciu a început decis, trimițînd o avalanșă de lovituri la cap, lovituri care l-au expediat pe Pițu la podea. Acesta, însă, nu s-a descurajat și a refăcut pas cu pas terenul pierdut. În min. 3 a fost rîndul lui Enciu să facă cunoștință cu podeaua, datorită unei contre puternice primită în bărbie. În

R. CĂLĂRAȘANU

(Continuare în pag. a 2-a)

Concursul de patinaj de la Sofia

Mihai Stoenescu s-a clasat pe locul 3

SOFIA 8 (prin telefon de la corespondentul nostru). — **În prima probă a concursului internațional de patinaj artistic, care se desfășoară în capitala Bulgariei, s-au impus cu autoritate cei doi concurenți cehoslovaci. Peter Starec și Jiri Zidek au ocupat primele două locuri după figurile impuse, menținîndu-se în frunte și după exercițiile libere, care au atras un număr mare de spectatori în tribunele patinoarului artificial „Drujba". La o bună valoare a evoluat și patinatorul român Mihai Stoenescu, în al cărui program de figuri libere au figurat dificilele sărituri duble, Salchow, Rittberger și Lutz. Primul reprezentant al României termină pe locul trei în clasamentul general.**

Iată clasamentul la individual masculin: 1. P. Starec (Cehoslovacia) 509,2 p; 2. J. Zidek (Cehoslovacia) 504,5 p; 3. M. Stoenescu (România) 438,9 p; 4. Chr. Greiner (R.D.G.) 426,8 p; 5. D. Sandu (România) 408,3 p; 6. R. Block (R.D.G.) 388,2 p; 7. A. Pencev (Bulgaria) 365,6 p; 8. N. Janev (Bulg.) 342.0 p; 9. V. Canev (Bulg.) 319,0 p.

Programul celei de a doua zile cuprinde proba individuală feminină, în care România este reprezentată de tinerele Cristina Formagiu și Constanța Ionescu.

Toma HRISTOV

Salt peste generații pe... patinoarul artificial „23 August". La primii pași pe gheață, nepotica se simte ca acasă, sprijinită de bunicuț, care la rîndul lui, mai uită, astfel, de bătrînețe

Hocheiul pe gheață — în plină actualitate

Deși sezonul se apropie de sfîrșit, agenda competițională a hocheiului pe gheață continuă să fie foarte încărcată.

AZI, ETAPĂ ÎN „CUPA ROMÂNIEI"

Începută joi, prima ediție a „Cupei României", care reunește cele mai bune patru echipe din campionatul de seniori, programează azi pe patinoarul „23 August" din Capitală o nouă etapă, care se va desfășura după următorul

Tr. IOANIȚESCU

(Continuare în pag. a 2-a)

Interludii brașovene

Apropierii între suflul întrecerilor sportive și acel elan competitiv care-i animă pe concurenții Festivalului internațional de muzică ușoară de la Brașov? Nu zîmbiți, fiindcă sînt destule. Veți putea vedea, din rîndurile de mai jos, cum pîrtiile albe de zăpadă și gheață, ca și gazonul verde al stadioanelor, cu toată poezia lor, se integrează tezaurului sufletesc al multora dintre cei care apar, în aceste zile, pe scena brașoveană.

★

Să începem cu cel mai sportiv dintre oaspeții Festivalului. Pe HUGUES AUFRAY l-am sustras cîtorva minute de repetiție, pentru a-l întreba cum a compus cîntecul „C'est tout bon", dedicat lui Killy, și care avea să culeagă aplauze uriașe în recitalul de miercuri seara: *„Ideea, ca și textul, îmi aparțin* — precizează noul „trouvère". *Muzica o împart însă cu prietenul meu Jean Pierre Sabard. Este un omagiu pe care am vrut să-l aduc marelui campion. Și mă bucur acum că intențiile mele au căpătat o investitură oficială, prin cele trei medalii olimpice de aur care aureolează pe eroul cîntecului meu".*

Hugues Aufray este originar chiar din Villard-de-Lans, același care a găzduit întrecerile olimpice de săniuțe și unde au crescut atîția campioni ai schiului francez. El a ales însă altă cale. Deși deșcinde dintr-o familie de sportivi. Un Aufray a fost campion al Franței la 800 m plat cu ani în urmă. Pentru Hugues, sportul rămîne o preocupare doar pentru orele libere, atît de puține... *„Îmi fac timp totuși, în fiecare iarnă, pentru o bună stagiune de schi* — ne mărturisește cîntărețul. *Stațiunile mele preferate sînt Chamonix și Mégève. Dar caut locurile cele mai retrase, pîrtiile unde tovarăși îmi sînt doar soarele sclipitor și zăpada. În liniștea munților, găsesc minutele de reculegere atît de necesare inspirațiilor viitoare".*

Prietenilor sportivi ai cîntecelor mele, cu prietenie,
HUGUES AUFRAY

Pasiunea sporturilor de iarnă o are și apreciata cîntăreață sovietică EDITA PIEHA. Încă de cînd debuta în ansamblul studențesc „Drujba", care a impus-o atenției lumii muzicale prin acel premiu întîi la Festivalul tineretului din 1957, la Moscova, viitoarea vedetă își împărtășea preferințele între scenă și pîrtiile înzăpezite.

„Sînt fericită că acest frumos Festival are loc într-un centru al sporturilor zăpezii" — ne-a declarat Edita Pieha.

Și ca dovadă, a primit cu entuziasm ideea regizorală de a turna cîteva secvențe de film făcînd săniuș la Poiana, în decorul feeric al brazilor albiți de nea. Fondul muzical îl va forma cunoscuta melodie folclorică „Meteli" (Vifornița).

Nu numai sporturile zăpezii găsesc amatori printre oaspeții noștri muzicali, ci și cele ale gheții. O adevărată revelație ne-a produs-o concurenta austriacă MARIKA LICHTER, pe

Radu VOIA

(Continuare în pag. a 2-a)

Pentru iubitorii de muzică și fotbal din România, cu cele mai bune urări — RODDY MC NEIL

Selecționata divizionară de popice a cîștigat „Cupa Viința"

Vineri seara s-a încheiat prima probă — pe echipe — a turneului internațional de popice „Cupa Viința". Învingătoare: Selecționata divizionară, atît la bărbați cît și la femei. De remarcat forma bună a lui C. Vînătoru, care a obținut un rezultat de valoare ridicată, 979 p.d. Echipa feminină a stabilit în acest concurs un nou și valoros record al țării — 2 560 p.d. (v.r. 2 552 p.d.). Din formația oaspe s-a detașat G. Rostolski, cu 930 p.d., singurul popicar de la Aktivist Espenheim care a trecut de limita celor 900 p.

Rezultate (b): 1. Sel. divizionară 5 507 p.d., 2. Viința II 5 164 p.d.; 3. Viința I 5 140 p.d.; 4. Aktivist Espenheim (R.D.G.) 5 104 p.d.; fete: 1. Sel. divizionară 2560 p.d.; — nou record al României; 2. Viința I 2 386 p.d.; 3. Viința II 2 380 p.d.; 4. Aktivist Espenheim 2 128.

T. R.

Handbaliștii români învingători în primul meci cu Elveția

CLUJ, 8 **(prin telefon, de la trimisul nostru special)** — Selecționata masculină de handbal a României a evoluat pentru ultima oară în acest sezon în fața publicului clujean, întîlnind reprezentativa Elveției. Jocul a pasionat doar în primele 15 minute, cînd scorul s-a menținut apropiat, apoi oaspeții au cedat, dînd posibilitatea formației noastre să recolteze o victorie facilă: **28—13 (13—5).**

Tinerii handbaliști români, evident încă nerodați în actuala formulă de echipă, au încercat să imprime jocului un ritm susținut, mizînd pe o circulație largă în atac și pe angajarea frecventă a pivoților (de ce nu și a extremelor?). Ideea le-a reușit în bună parte, mai ales în repriza secundă, cînd potențialul fizic al oaspeților a fost mai scăzut. Dacă la aceasta adăugăm și faptul că Nica, Guneș și Speck au șutat necruțător de la distanță, vom avea explicația acestei victorii categorice. Nu putem trece cu vederea însă desele ezitări în apărare, pe care handbaliștii elvețieni le-au speculat.

Arbitrul **Jako Touminen** (Finlanda) a condus atent formațiile:

ROMÂNIA: Negovan (Bogolea) — Speck (3), Samungi (2), Licu (3), Nica (6), Costache II (2), Coasă, Moldovan (1), Guneș (7), Stentzel, Paraschiv (4).

ELVEȚIA: Funk (Eisel) — Seiler (1), Glaus, Aeschbach (1), Winistörfer (2), Tschachtli (3), Höhl (2), Rudolf, Brennwald, Knöri (2), Kron (2).

Duminică, în sala Floreasca din Capitală, începînd de la ora 19, cele două echipe reprezentative se întîlnesc din nou.

Adrian VASILIU

Concursul internațional de schi al României

Austriacul Rudolf Bocek a cîștigat slalomul uriaș

- **AUGERT, ÎNREGISTRAT CU CEL MAI BUN TIMP, A PIERDUT... PENULTIMA POARTA**
- **ASTA-SEARĂ, LA PREDEAL, SLALOMUL SPECIAL ÎN NOCTURNĂ**

POIANA BRAȘOV, 8 (prin telefon, de la trimisul nostru). Vineri dimineață a început în Poiană o ninsoare ca în decembrie. Motiv de îngrijorare, atît pentru organizatori, cît și pentru concurenți. La ora 11, stațiunea arăta ca Chamrousse în ziua finalei la slalom special. Antrenorii și sportivii au început o nouă muncă, pretențioasă și migăloasă, de ceruire în conformitate cu noile condiții de alunecare.

Cînd totul se părea că va reintra în normal au început greutățile cu... telefericul. Mai marii peste acest mijloc de transport, ajuns un adevărat măr al discordiei, au refuzat pornirea lui din cauza ninsorii. Stupefacție în rîndul organizatorilor și al concurenților. Pus în fața acestei situații, juriul a anunțat aminarea probei pentru ora 15 (inițial, primul start trebuia să aibă loc la ora 12). Dar, după ce ne-am reîntors la hotel, telefericul a pornit, deși încă mai ningea... Nimeni nu a înțeles de ce nu s-a petrecut acest lucru cînd era absolut necesar schiorilor.

Orele de așteptare au trecut și a sosit și ora concursului, la care Sulinarul era învăluit în nori de ceață, făcînd ca porțiuni întregi ale traseului să fie parcurse pe ghicite. Totuși, ora de începere nu a mai fost amînată și primul concurent a pornit în cursa de slalom uriaș pe un traseu lung de 1 800 m, cu o diferență de nivel de 580 m și cu 71 de porți (plecarea de la Cabana Cristianu Mare, sosirea sub telefericul deasupra zidului mic).

La primele locuri se anunțaseră cu șanse mai mari francezul Augert, austriacul Bocek, vest-germanul Mayer și reprezentanții noștri Tăbăraș, Bălan, Cristea, Munteanu. Jean-Pierre Augert a „mers" foarte tare, a înregistrat timp mai bun cu 5 secunde decît următorii schiori, dar a scăpat... penultima poartă și a fost descalificat. În urma acestui fapt, locul întîi a revenit lui Rudolf Bocek, care a devenit cîștigătorul primei probe a ediției 1968 a Concursului internațional al României. L-au urmat francezul Brechu, vest-germanul Mayer și un grup de cinci concurenți români. Dintre aceștia, Cristea și Munteanu au avut pînă la „zidul mare" timpii 2 și 3, după Augert. Pe „zid", ei au derapat însă mult și au pierdut secunde prețioase. Tăbăraș a „mers" constant bine, dar, de la Drumul lui Lehmann pînă la sosire, nu i-au mai „fugit" schiurile.

Clasament final: 1. RUDOLF BOCEK (Austria) 2:20,52; 2. P. IOVAN

(Continuare în pag. a 2-a)

Redacția ziarului nostru roagă pe corespondenții săi, care au de transmis relatări de la meciurile de fotbal din diviziile B și C, să ne telefoneze duminică, între orele 13—15, la numerele cunoscute.

Start în campionatele naționale pe echipe

Etapa inaugurală are loc la Cluj

Cluju! găzduiește, timp de două zile (sîmbătă și duminică), campionatele naționale de scrimă pe echipe. Participă: primele 5 clasate în competiția de anul trecut și alături de ele echipele proaspăt promovate — *Petrolul Ploiești* (floretă băieți), *Medicina Tg. Mureș* (floretă fete), *I.C.F.* (spadă) și *C.S.M. Cluj* (sabie).

Cu toate că este vorba de etapa inaugurală, totuși rezultatele unor meciuri pot fi hotărîtoare pentru o serie de echipe. De pildă: *Medicina Tg. Mureș* (floretă băieți), *Școala sportivă Satu Mare* (floretă fete), *Unio Satu Mare* (spadă), *Agronomia Iași* și *Unio Satu Mare* (sabie). O înfrîngere — sau mai multe — ar putea fixa pentru tot campionatul aceste echipe, undeva, la periferia clasamentului. Este, de aceea, lesne de înțeles, cît de disputate vor fi asalturile, chiar din start.

În altă ordine de idei: așteptăm de la o serie de scrimeri în care specialiștii își pun mari nădejdi *(Eva Lenghel, Suzana Saplontai, Paul Filip, Traian Constantinescu* etc.) să folosească din plin acest prilej pentru a confirma.

În fine, nădăjduim că membrii comisiei de scrimă din Cluj vor fi și de data aceasta la înălțime, justificînd integral încrederea acordată pentru organizarea acestei etape, care trebuie să însemne — sub toate aspectele — un succes.

Iudith Dibar a cîștigat „Cupa 8 Martie"

Competiția feminină de tenis „Cupa 8 Martie" a programat — ieri — ultimul său act: finala de simplu. S-au întîlnit Iudith Dibar și Mariana Ciogolea, ambele de la clubul Dinamo. În primul set, Dibar a avut mereu avantaj: 2—1, 3—1, 3—2 și a ieșit învingătoare cu 6—4. În setul secund, Dibar este cea care deține inițiativa de la început. Ea atacă puternic și conduce cu 4—0. Cînd nimeni nu se mai aștepta, Ciogolea reușește să recupereze și egalează: 4—4. În cele din urmă însă, victoria revine lui Dibar tot cu 6—4. În finala probei de dublu femei M. Ciogolea, I. Dibar — J. Boboc, A. Kun, primul cuplu a cîștigat fără joc, prin neprezentare, din cauza indisponibilității jucătoarei Julieta Boboc.

În cadrul finalei turneului de simplu bărbați s-au întîlnit Petre Mărmureanu și Constantin Năstase. Primul a cîștigat cu 6—1, 4—6, 6—0. În primul set Mărmureanu a condus detașat în timp ce Năstase n-a reușit să-și adjudece decît un ghem. Mai atent, în setul doi, Năstase a fructificat unele greșeli ale lui Mărmureanu și a învins. În setul decisiv Mărmureanu a atacat foarte decis și s-a impus categoric: 6—0.

C. PUFU — coresp.

ÎMPOTRIVA TUTUROR

Așadar, Nino Benvenuti redobîndește supremația mondială a „mijlociilor", întrecîndu-l categoric pe teribilul Griffith și realizînd, precum s-a subliniat, o performanță fără precedent în analele boxului profesionist european. Acum două decenii, francezul Marcel Cerdan era pe punctul de a încerca recucerirea centurii pe care o cîștigase de la Tony Zale și o pierduse apoi, în condiții dubioase, în fața lui Jack La Motta. Avionul cvadrimotor care-l purta spre New York s-a prăbușit în valurile Atlanticului; dispariția marelui campion a îndoliat lumea sportivă, dar a permis trăgătorilor de sfori din sfera pugilismului pe bani să răsufle usurați: scăpaseră de singurul european într-adevăr primejdios, de la Schmelling încoace! Pentru că — se știe — titlurile supreme la categoriile-cheie domiciliază, obligatoriu, în Statele Unite; întîlnirile decisive se dispută, inevitabil, la Medison, iar candidatul european, chiar dacă-și adjudecă prima manșă, este silit prin contract să accepte revanșa pe terenul învinsului...

Ceea ce n-au reușit nici Carnera, nici Schmelling, nici Mitri, nici Cerdan, Villemain, Turpin sau Johannson — a izbutit însă vechea noastră cunoștință Nino Benvenuti, excampion olimpic la categoria lui Nicolae Linca și Șerbu Neacșu. Succesul său neașteptat (Griffith pornea favorit net, la bursa pariurilor ca și în pronosticurile specialiștilor) mi se pare cu atît mai vrednic de atenție, cu cît a fost obținut în condiții speciale, asupra cărora merită să zăbovim cîteva clipe.

Într-adevăr, rareori s-a pomenit ca un șalanger autorizat să aibă de înfruntat, în preajma unui meci hotărîtor, opoziția acerbă, insidioasă, răuvoitoare a presei sportive din propria-i țară. E vorba, desigur, de o anumită parte a presei italiene de specialitate — destul de importantă, totuși — în frunte cu „Corriere dello sport" și anexa sa duminicală, „Corriere sportivo". Cu cîteva săptămîni înaintea revanșei, trimișii speciali ai acestor ziare au început să-și bombardeze cititorii cu articole alarmante, în care Benvenuti era prezentat în cele mai sumbre culori. Atmosfera de la Grossinger — o mică localitate din preajma New Yorkului, unde se pregătește de obicei boxerul italian — părea, conform acestor relatări, de-a dreptul copleșitoare. **„Nino nu mai este decît umbra lui! O criză morală ireversibilă! Griffith va înfrunta un om terminat!"** — iată cîteva din sloganurile preferate ale onorabililor compatrioți ai lui Benvenuti. S-ar putea crede că e vorba de o diversiune, menită să-l inducă în eroare pe adversar, dacă la titlurile de mai sus nu s-ar fi adăugat amănunte piperate vizînd viața particulară a triestinului; depresiunea sa psihică (**„Nino este incapabil să doarmă, să mănînce, să se antreneze: orice sparring-partener îl lovește ori de cîte ori vrea... Nino refuză să se prezinte la conferința de presă, e nervos și grosolan cu toți cei din preajmă... Antrenorii și prietenii săi sînt în pragul disperării..."** etc., etc.) — era pusă pe seama unei istorii sentimentale cu implicații grave. Se cita, aproape textual, o convorbire telefonică între Benvenuti și soția sa, Giuliana, în care aceasta l-ar fi informat că un încîntător manechin din Bologna a divulgat în public natura relațiilor dintre ea și celebrul boxer... Nici o aluzie murdară, nici un context sărăveziu n-au fost lăsate la o parte de către animatorii acestei campanii defetiste, unică, probabil, în istoria presei sportive. Adăugați pronosticurile experților, declarația amenințătoare a lui Griffith (**„Îl voi face knock-out pe italian în repriza a 10-a!"**) și veți avea, în mare, imaginea stării de spirit în care a abordat Nino meciul vieții sale...

De aceea, victoria de marți dimineață, cea de-a doua victorie în trei meciuri susținute în decurs de un an pe terenul aceluiași adversar, Emile Griffith, supranumit „moartea cu mănuși", — depășește semnificațiile succesului pugilistic. Ea mi se pare a fi, în plus, triumful unui spirit superior asupra mentalității insalubre, meschine, degradante — asupra liotei de rechini, meduze, lipitori și alte lighioane oribile, care mișună în preajma „careului magic", pîndind momentul favorabil pentru a se năpusti asupra idolului prăbușit... Mai ales — evident — cînd operația rentează!

Dan DEȘLIU

„CENTURA SPORTUL" — DUPĂ PRIMA REUNIUNE

(Urmare din pag. 1)

repriza următoare, Pițu și-a întețit atacurile, trimițîndu-l din nou pe boxerul bucureștean la podea. Partida a luat sfîrșit la intervenția arbitrului de ring, care l-a abandonat pe Enciu.

Într-o bună dispoziție de luptă ni s-a părut *I. Monea* (Dinamo Buc.). Adversarul său, *Gh. Preda* (Farul Constanța), a fost trimis la podea în primul rund. În ultima partidă a galei *N. Moldovan* (Voința Reghin) a obținut o surprinzătoare, dar meritată victorie, asupra lui *C. Buzuliuc* (Steaua).

Astă-seară, a doua gală. Programul este următorul: Davidescu (Dinamo) — Nica (Crișul Oradea); Otvos (I.S. Cîmpia Turzii) — Ispas (Rapid); Stanef (Dinamo) — Iliescu (Farul Constanța); Bădoi (Dinamo) — Costin (U.M. Timișoara); Al. Murg (C.S.M. Cluj) — Deicu (Dinamo); Dinu (Farul Constanța) — Dumitrescu (Dinamo); Majai (C.S.M. Cluj) — Ghiță (Dinamo); Vlad (Dinamo) — Niculescu (I.C.F.); Chivăr (Steaua) — Stumpf (Metalul); Olteanu (Dinamo) — Miloneanu (C.S.M. Cluj); Constantinescu (Dinamo) — Cîmpeanu (Metalul); Alexe (Dinamo) — Szentanai (C.S.M. Cluj).

INTERLUDII BRAȘOVENE

Pasionaților muzicii și sportului, de la URSZULA SIPINSKA

(Urmare din pag. 1)

care am surprins-o în holul hotelului „Carpați", cufundată în lectura unui articol din ziarul vienez *„Express"* cu titlul senzațional: *„Peggy Fleming cere 10 000 dolari pe lună!"*

— Ce părere aveți? am întrebat.

— *Pe cît o cunosc, Peggy va obține cei zece mii* — a fost răspunsul.

— O cunoașteți personal pe campioana mondială de patinaj artistic?!

— *Desigur. Anul trecut, la mondialele de la Viena, ea îmi făcea confidențe, spunînd că mai mult decît un titlu olimpic nu-și mai dorește. De pe atunci, își pregătea desigur cariera profesionistă* — ne asigură solista televiziunii austriece.

Urmează o discuție de „specialitate" cu cea mai tînără participantă (17 ani) din care reiese că ea este foarte familiarizată cu tehnica 8-urilor și cu cea a salturilor-duble pe gheață. Marika Lichter a fost pînă de curînd patinatoare de performanță, membră a clubului „Wienner Eislaufverein", urmînd cu asiduitate cursul renumitei antrenoare Herta Wächtler, aceeași care i-a pregătit pe celebrii Danzer și Schwartz. Ce să mai zicem? Sportul-rege nu putea să lipsească dintre preocupările extramuzicale ale invitaților Festivalului. Suficient să amintim că teribila RITA PAVONE are în repertoriu cunoscuta melodie *„La partita di pallone"* (Meciul de fotbal). Dar în culisele Festivalului aveam să întîlnesc chiar un fotbalist autentic. V-ați gîndit, desigur, la DAN SPĂTARU. Nu, mai este și un al doilea. Anume, RODDY MC' NEIL, ambasadorul pitorescului folclor scoțian. Intrăm în vorbă cu el, abordînd direct tema balonului rotund:

— Cu cine ții, cu Celtic sau cu Rangers?

— *Nici cu una, nici cu cealaltă* — este răspunsul categoric. *Țin numai cu echipa mea, F.C. Mosside, din liga amatoare a Scoției...*

Și aflăm cu plăcere că unul dintre candidații la premiile Festivalului e capabil nu numai să reabiliteze tangoul, ci și să dribleze o apărare întreagă. Joacă extrem dreapta în echipa citată și este, păstrînd proporțiile, un al doilea Johnstone.

— *Un singur regret am* — adaugă simpaticul Roddy. *Cu cît îmi cresc acțiunile în fața microfonului, scad prezențele mele în echipă. Parcă văd că-mi pierd locul...*

În fine, o plăcută surpriză ne-a rezervat și blonda URSZULA SIPINSKA, solistă a televiziunii poloneze. Ea ne pune în față un vraf întreg de fotografii în care o vedem cățărîndu-se pe stînci cu rucsacul în spinare, pregătind cortul la marginea apei, făcînd foc de tabără. Studentă în arhitectură, Sipinska este și o mare amatoare de turism.

— *Colegii de excursie nu mă lasă totdeauna să admir în liniște frumusețile peisajului* — glumește Urszula. *Prea îmi apreciază talentele culinare...*

★

N-am vrea să lungim prea mult seria interludiilor noastre sportive pe tema Festivalului de la Brașov. Muzica ușoară este campioana genului scurt. Și apoi, ar fi suficient să notăm că tinerețea participanților la întrecerea cîntului ritmat reprezintă o garanție pentru afinitățile lor cu sportul. Medie de vîrstă — cu puțin peste 20 de ani!

În plină actualitate

(Urmare din pag. 1)

program: **ora 16:** Steaua—Avîntul Mircurea Ciuc; **ora 18:** Dinamo—Agronomia Cluj.

NICI O CONCESIE INDISCIPLINEI

Citat în retrospectiva penultimului tur de campionat ca un jucător indisciplinat, hocheistul Sarkani (Avîntul M. Ciuc) a comis joi noi acte de nesportivitate. Ba, mai mult, în afară abaterilor de pe teren (pentru care a primit o sancțiune de 10 minute de „odihnă penală"), el a avut o atitudine irevereințioasă și pe banca de pedeapsă, fiind eliminat definitiv din joc. Lucrurile n-ar trebui să se oprească aici. Federația trebuie să-și spună și ea cuvîntul.

FINALA JUNIORILOR

Tinerii hocheiști vor pune (între 14—18 martie) stăpînire pe gheața patinoarului „23 August". Ei își vor disputa întîietatea în finala pe țară a campionatului republican, pentru care s-au calificat următoarele echipe: Steaua, Dinamo și Constructorul din București, Avîntul M. Ciuc, Șc. sp. Gheorghieni, Flacăra Brașov, Metalul Rădăuți și Surianul Sebeș Alba.

Campionatele au și alte obiective, nu numai cucerirea titlurilor

În divizia A, fetele la etapa a II-a, băieții inaugurează returul

Duminica trecută, echipele feminine participante la divizia A au început returul, iar mîine va fi rîndul celor masculine să inaugureze întrecerea în urma căreia vor fi cunoscute campioana țării, participantele la turneul final și formațiile care vor retrograda. Desigur, atît clasarea pe locurile frunta-

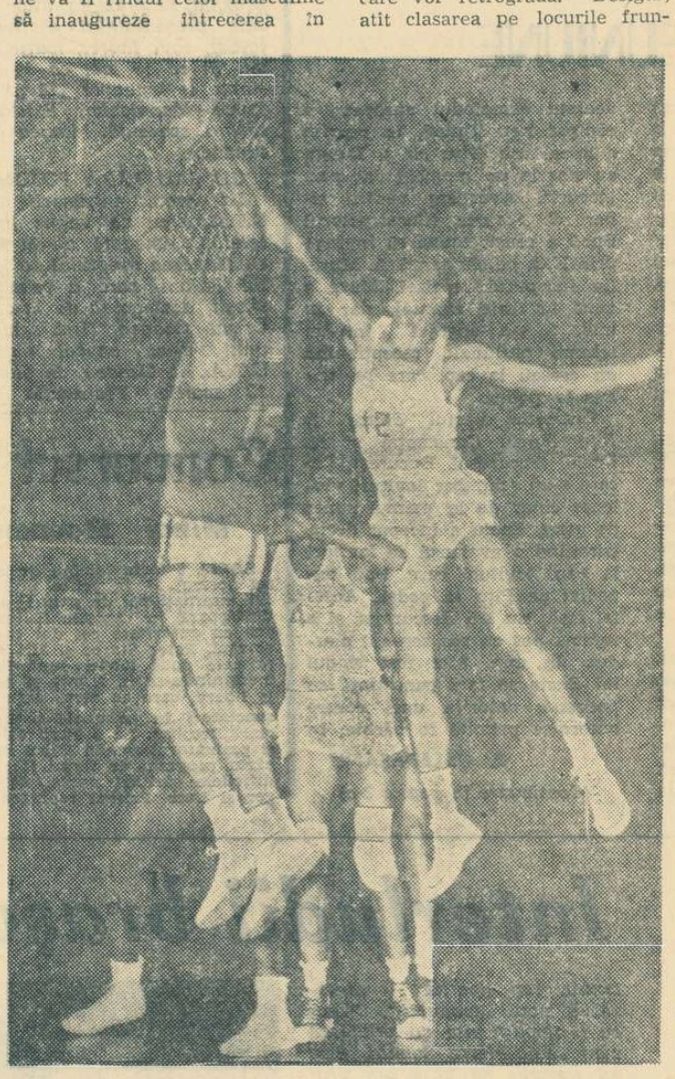

Reîncepe divizia A la băieți și, o dată cu ea, vom revedea spectaculozitatea baschetului, ilustrată de fotografia de mai sus
Foto: A. NEAGU

tașe, cît și evitarea retrogradării, constituie obiective principale pentru cele 10 echipe de fete și 12 de băieți, dar, în plus, campionatele au și alte țeluri, despre care ne-a vorbit prof. *Octav Dimitriu*, secretarul general al Federației de baschet.

„De la început, doresc să fac precizarea că există o deosebire între obiectivele campionatului feminin și ale celui masculin. Deoarece în acest an se va disputa campionatul european la fete, divizia A constituie un excelent mijloc de selecție pentru reprezentativa țării. În cursul etapelor, va trebui să vedem dacă ne vom baza tot pe jucătoarele experimentate, sau dacă ambiția celor tinere le va aduce pe acestea la o valoare care să le asigure un loc în națională. La băieți, nu sînt probleme de vîrstă. Lotul este alcătuit pe scheletul echipei care a ocupat locul V la europenele de la Helsinki, iar partidele din campionat vor da posibilitate altor elemente tinere să se afirme, să-și cucerească eventual dreptul de a face parte din selecționata României. Profit de ocazie pentru a face unele recomandări. În primul rînd echipelor care trebuie să aplice cu multă insistență formele agresive ale apărării, zona și celelalte sisteme trecînd pe plan secundar. De asemenea, este indicată îmbunătățirea procentajelor la aruncările la coș, asupra cărora s-a tras concluzia că am rămas în urmă pe plan european. Aș mai dori să nu se mai petreacă acte de indisciplină ca la Iași și Oradea, unde, în turul campionatului, unii suporteri prea înflăcărați au încercat să influențeze rezultatele meciurilor. Despre arbitraj, m-ar bucura să revăd jocuri conduse cu obiectivitate și curaj, așa cum au făcut V. Kadar, I. Dutka, G. Chiraleu, P. Marin, M. Aldea ș.a."

Sperăm ca cele exprimate mai sus să fie însușite și puse în practică.

Referitor la etapa I a returului campionatului masculin, vom preciza că cele mai interesante meciuri se anunță Universitatea Cluj — I.C.F. și Politehnica București — Politehnica Galați. Celelalte întîlniri ale etapei sînt: Steaua — Rapid, Crișul Oradea — Dinamo București (la București), Comerțul Tg. Mureș — Politehnică Iași și Universitatea Timișoara — Farul Constanța.

Înaintea acestor jocuri, clasamentul se prezintă astfel:

1. Steaua	11	10	1	882—741	21
2. Dinamo Buc.	10	10	0	841—659	20
3. Politeh. Gl.	11	7	4	802—784	18
4. I.C.F.	11	6	5	715—702	17
5. Politeh. Buc.	11	6	5	778—708	17
6. Univ. Cluj	11	5	6	778—731	16
7. Politeh. Iași	11	5	6	724—878	16
8. Univ. Tim.	11	4	7	799—833	15
9. Rapid Buc.	11	3	8	755—778	14
10. Farul C-ța	11	3	8	665—744	14
11. Comerțul Tg. Mureș	11	3	8	717—820	14
12. Crișul Oradea	10	3	7	609—687	13

★

Din etapa a II-a a returului campionatului național feminin, doar jocul Politehnica București — Voința Brașov are un favorit cert (este greu de presupus o înfrîngere a deținătoarelor titlului), celelalte meciuri, adică Progresul București — Constructorul București, Voința București — I.C.F., Mureșul Tg. Mureș — Rapid și Crișul Oradea — Universitatea Cluj, fiind deschise oricărui rezultat.

★

Astăzi și mîine au loc și partidele primei etape a returului diviziei B la băieți, seriile I și a II-a.

Concursul internațional al României

(Urmare din pag. 1)

Henri Brechu (Franța) 2:20,82; 3. Klaus Mayer (R.F.G.) 2:21,21; 4. Dan Cristea (România) 2:22,50; 5. Cornel Tăbăraș (România) 2:22,56; 6. Dorin Munteanu (România) 2:23,05; 7. Beniamin Haidu (A. S. Armata Brașov) 2:24,71; 8. Kurt Gohn (România) 2:25,03; 9. Walter Vidi (Italia) 2:25,98; 10. Reiner Ponik (R.D.G.) 2:26,05; 11. Helmut Reym (R.D.G.) 2:27,08; 12. Gheorghe Bălan (România) 2:28,02.

Simbătă, în nocturnă de la ora 19, se desfășoară a doua probă a concursului, slalomul special la două manșe paralele, eliminatorii, pe pîrtia Clăbucetului din Predeal.

Concursul republican universitar de sală

Șirul competițiilor republicane pe teren acoperit, care a ținut trează atenția iubitorilor atletismului aproape săptămînă de săptămînă, se află acum în preajma încheierii. Ultima întîlnire atletică de talie națională — concursul republican universitar de sală — este programată la sfîrșitul acestei săptămîni. La start vor fi prezenți studenți din 12 centre universitare: Bacău, Brașov, București, Cluj, Constanța, Craiova, Iași, Oradea, Petroșeni, Pitești, Timișoara, Tg. Mureș.

Concursul republican universitar de sală — aflat la a doua ediție — este organizat, în colaborare, de Ministerul Învățămîntului și Federația de atletism, cu sprijinul efectiv al Institutului de Cultură Fizică.

Vor concura aproape 150 de atleți, care au un bun prilej de verificare a gradului de pregătire, înaintea campionatului republican universitar (etapa pe centru universitar: pînă la 5 mai, etapa finală: 18—19 mai, la Oradea). În ce privește probele de concurs, cîteva dintre acestea par a avea dinainte un cîștigător sigur. Al. Mihu (triplu), Al. Techirdalian (greutate), Gabriela Rădulescu (lungime fete), Elena Lefter (greutate fete) nu au contracandidați de valoare egală. În schimb, alte cîteva probe vor oferi întreceri foarte echilibrate, întrunind la start cîte 3—4 concurenți cu rezultate sensibil apropiate. Aceste probe sînt: 50 mg (V. Suciu, H. Cernescu, Ad. Schneider), înălțime (M. Mitilecis, A. Sepci, C. Cernica) și, în special, prăjina (S. Marian, Tr. Bocu, N. Ligor, C. Pop).

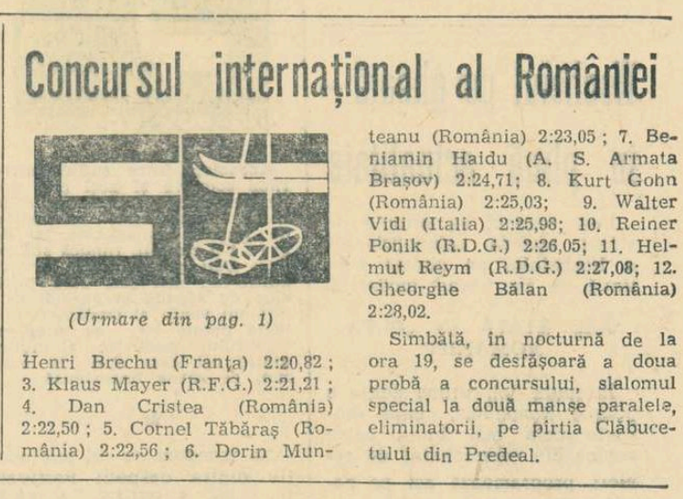

Cursa de 50 metri garduri va constitui unul din punctele de atracție ale concursului
Foto: V. BAGEAC

Concursul, care se va desfășura în sala Steaua, începe simbătă de la ora 15,30 și duminică de la ora 9,30.

CARPE DIEM?

— Bună seara, Ionele. Mă bucur că te văd sănătos aici, la „Parcul Privighetorilor".

— Sărut' mîna. Dați-mi voie să fac prezentările: Domnișoara Fifi... Doamna Moscu. Dacă vă face plăcere, luați loc la masa noastră.

— Vă mulțumesc. N-am să vă deranjez mult. Sînt și eu așteptată. Dar profit de întîlnirea noastră, de altfel surprinzătoare pentru mine pentru că te știam bolnav, ca să te întreb ceva.

— Cine v-a spus că sînt bolnav? N-am nimic, slavă Domnului. Nu vedeți că sînt sănătos tun?

— Antrenorul tău. Am întrebat de tine și spunea că lipsești de cîteva zile de la antrenament. Era foarte îngrijorat că ai să ieși din formă. N-au știut nici el, nici doctorul să-mi spună exact de ce suferi. Ziceau că tratamentul de pînă acum n-a dat rezultate.

— Daaa, sigur, sigur. Uitasem să vă spun. Am cîteodată niște amețeli și îmi pierd echilibrul. De exemplu, nu pot să merg drept pe o linie. Mă clatin cînd în dreapta, cînd în stînga. Nu știu ce dracu' o fi asta?

— Trebuie să fie foarte neplăcut și te compătimesc sincer. Deși doctorul spunea că n-a găsit nimic obiectiv, să admitem că neurologia n-a descoperit încă toate tainele sistemului nervos. Dar să lăsăm problemele medicale, eu voiam să te întreb altceva: Ce se întîmplă cu tine, Ionele? De ce nu te ții de treabă?

— Cum nu mă țin de treabă? Fac și eu ce pot, încerc să fac chiar mai mult decît pot, să împac și capra și varza, o întreagă echilibristică între diferitele obligații și ocupații.

— Poate tocmai aici e buba. Antrenorul tău se plînge că te-ai lăsat pe tînjeală cu antrenamentele, le faci în silă, cauți să te eschivezi cînd poți, spui că ai nu știu ce alte treburi... Iar noaptea stai la restaurante sau bați „birlicul" pînă tîrziu.

— Ce vrea, n-am rezultate destul de bune? Tot eu sînt cel mai bun din echipă!

— E adevărat. Deocamdată, ești cel mai bun. Dar pînă cînd? Dacă mergi tot așa, mai bine zis dacă bați pasul pe loc și mai departe, ai să fii depășit repede de alții. Nu te gîndești că poți fi înlocuit la un moment dat?

— Eu? Doar am un nume, un palmares. Publicul mă cunoaște, mă iubește, vine la stadion să mă vadă.

— Da, pînă cînd ai să-i dezamăgești o dată, de două ori, de trei ori... Atunci o să te uite.

— Nu-i nimic, nu voi muri de foame. Mă descurc totdeauna. De altfel, m-am înscris la cursurile fără frecvență de la Academia de Științe Economice.

— Știu că te-ai înscris, știu c-ai luat și cîteva examene cu calificative bune, dar mai știu și faptul că de un an de zile ai abandonat totul, nici nu te-ai prezentat la ultima sesiune de examene.

— Iar m-ați prins cu mîța-n sac. Să vă spun adevărul: am abandonat pentru că nu-mi rămînea suficient timp pentru antrenamente. Vroiam să-mi concentrez toate eforturile pentru...

— ...iar de antrenamente nu te ții pentru că ai amețeli. Ascultă, băiete, cu mine să nu faci pe Billy Mincinosul că nu merge. Și nici măcar nu-ți stă bine ca lui Billy, nu mai ești un adolescent. Nu crezi că e timpul să știi ce vrei? Hai să încercăm să vorbim sincer. Știi că eu nu umblu cu vorbe, poți să-mi spui adevărul gol-goluț.

— Sînt convins că nu mă spuneți la nimeni, cel mult scrieți la ziar.

— Da, dar scriu fără adresă precisă, doar „cu adresa": cine are urechi să audă.

— Bine. N-am încotro: să vorbim sincer, mai ales că nu vă știu moralizatoare. Este foarte simplu: mi-am dat seama că timpul trece, viața e scurtă și vreau să profit cît pot de ea. Asta-i tot.

— Ai să te miri poate, dar sînt de acord cu teoria ta, care nici măcar nu e a ta și nici nu e nouă, ci încă de la Horațiu-citire. Și eu sînt de părere că avem o singură viață și trebuie să ne-o facem cît mai plăcută cu putință, să ne procurăm cît mai multe bucurii, de toate felurile. Numai că aș adăuga un amendament: prefer bucuriile mari celor mărunte și cele durabile celor trecătoare.

— Asta ar veni cam așa: decît bătrîn și bolnav, mai bine tînăr și sănătos.

— Nu chiar așa. Pentru că bucuriile mici ne stau la îndemînă, sînt la tot pasul și așteaptă doar să întindem mîna după ele. Și pentru că sînt aproape, le vedem mai bine, le simțim ca și cum ar fi ale noastre. Aceste bucurii facile se isprăvesc însă tot atît de rapid pe cît au fost obținute. De multe ori chiar noi ne plictisim de ele.

— Atunci ne căutăm alte plăceri, diferite de primele, dar tot atît de ușor abordabile.

— Se poate. Dar pînă cînd? Într-o zi aceste bucurii nu te vor mai satisface. Nu-ți vor mai spune nimic. Și te vei uita cu jind la cei care au bucurii mai mari, mai solide, mai durabile. Atunci va fi însă prea tîrziu pentru că aceste bucurii se obțin mult mai greu, mai încet, adeseori cu multă sudoare și perseverență. Pentru ele trebuie să treci pe lîngă bucuriile mici care te tentează, ca și cum nu le-ai vedea. Iar dacă-ți taie calea, să le faci cu tifla. Nu-i o treabă ușoară să renunți la ele. Este o chestiune de decizie și de planificare interioară și mai ales de respectare a cerințelor și rigorilor propriului plan. E vorba să-ți asiguri bucurii nu numai pentru azi, ci și pentru mîine și chiar pentru răspoimîine. Eu cred că este o bucurie să cîștigi o competiție oarecare. Pentru asta nici nu depui eforturi prea mari. Te ajută talentul. Dar că să cîștigi o medalie olimpică, trebuie să muncești înzecit sau însutit și să renunți la multe cupe și cupșoare, lăsîndu-le celor mai tineri. O medalie olimpică o dată cucerită îți rămîne în schimb pe toată viața.

— Nu știu dacă merită. Prefer să cîștig cupșoare și să trăiesc cum îmi place, fără restricții și renunțări.

— Bine, să admitem că acum gîndești așa. Dar oare și peste 5—10 ani te va mulțumi să cîștigi un concurs lipsit de semnificație? Sau văzîndu-ți colegii, poate mai puțin talentați ca tine, care te-au lăsat mult în urmă, n-o să te simți un ratat?

— Ce pot să fac? Mă plictisește monotonia antrenamentelor. Nu mai am răbdare.

— Crezi că pe Jean Claude Killy nu l-a plictisit să urce și să coboare de mii de ori pe aceeași pistă și să treacă prin aceleași porți? Crezi că n-ar fi preferat să stea la căldurică, lîngă prietena lui, cu un pahar de Dubonnet, ascultîndu-l pe Aznavour sau pe Rita Pavone?

— Aștia mari trebuie să fie făcuți dintr-un alt aluat. Au altă structură. Eu nu pot face ce fac ei.

— La asta ar fi trebuit să te gîndești mai de mult. Cam acum trei ani cînd ai schimbat cursurile regulate ale școlii medii cu cele serale ca să te dedici sportului de performanță. Păcat de timpul și de munca pe care le-ai irosit, după cum e păcat de energia și de banii care s-au investit în tine. Dar cu riscul să se supere antrenorul tău pe mine, eu spun că nici acuma nu e prea tîrziu. Dacă n-ai energie și perseverență suficientă pentru performanțe deosebite, apucă-te de altceva. De ce să ocupi mai departe un loc care poate fi luat de un sportiv capabil să lupte pentru bucuriile mari? Fă orice altceva, dar nu te risipi. Ceea ce ai să alegi du pînă la capăt, deplin, nu-l lăsa la jumătate. În interesul bucuriilor tale durabile.

— Era vorba să nu moralizați.

— Iartă-mă dacă am lăsat o asemenea impresie. N-a fost de loc în intenția mea. Un singur lucru aș vrea să mai spun și cu asta îți promit să nu te mai plictisesc. Dacă n-aș fi convinsă de realele tale posibilități, de talentul tău, de fondul tău bun, nu mi-aș fi bătut gura cu tine. Iartă-mă și dumneata domnișoară Fifi pentru deranj. La revedere.

Judith MOSCU

Fotbalului — un climat de muncă intensă, disciplină și corectitudine

Din săptămîna aceasta, care precede reluarea activității competiționale pentru toate echipele din cele trei divizii — A, B și C — fotbalul a pătruns în cea mai strictă actualitate. El reintră pe un plan de frunte în preocupările amatorilor de sport de la noi care, duminică de duminică (uneori și în alte zile) vor lua din nou obișnuitul drum al stadioanelor.

De fapt, atît de popularul sport cu balonul rotund n-a fost dat complet uitării nici pînă acum. Mai pregnant poate, decît în oricare altă vacanță de iarnă, fotbalul n-a părăsit cu totul scena, ci s-a menținut, într-o bună măsură, în atenția opiniei publice sportive. Deși motivele n-au fost dintre cele mai pozitive. Repetatele insuccese din sezonul precedent ale echipei reprezentative, eliminarea formațiilor românești din toate competițiile oficiale europene, cît și nivelul calitativ necorespunzător al întrecerilor cu caracter intern au atras în modul cel mai serios atenția asupra impasului în care se găsește această ramură sportivă și au generat o largă dezbatere publică, viu reflectată în presa de specialitate și în rubricile de sport ale celorlalte publicații.

Principalele concluzii care au rezultat din această amplă consultare, asemenea punctelor de vedere exprimate cu prilejul Conferinței pe țară a mișcării sportive, din vara anului trecut, se înscriu pe linia unor mai vechi deziderate, potrivit cărora pentru progresul substanțial al fotbalului nostru sînt necesare, în primul rînd, dezvoltarea bazei sale de masă (la ora actuală activează circa 51 000 de fotbaliști legitimați, dintre care numai 7 000 sub 18 ani), crearea unui corp adecvat de tehnicieni (pe hîrtie figurează în prezent 1 245 de antrenori clasificați, însă numai 300 au contracte vizate de federație și dintre ei doar 80 au normă întreagă) și asigurarea unor condiții materiale (terenuri suficiente și echipament de calitate) dintre cele mai bune.

Cum însă împlinirea acestor cerințe majore nu se va putea produce atît de curînd, fiind, deci legată mai mult de perspectiva fotbalului românesc, trebuie ca, pornindu-se de la condițiile existente, să se aibă în vedere unele obiective imediate, care pot contribui la îmbunătățirea situației actuale.

În această ordine de idei, ni se par a avea un caracter pozitiv unele acțiuni întreprinse în ultima vreme de către federația de specialitate sau preconizate pentru viitorul apropiat. De pildă, cu toate că nu s-a asigurat acestuia cea mai bună bază de pornire (fapt criticat de ziarul nostru), campionatul pentru formațiile de rezervă-tineret (instituit în cadrul noului sistem competițional) poate deveni foarte util prin posibilitățile noi de afirmare pe care le deschide tinerelor talente. La fel cum acțiunea de reorganizare a centrelor de pregătire a copiilor și juniorilor existente în momentul de față și de înființare a altora noi va avea, fără îndoială, un efect important în privința creșterii unor noi generații de fotbaliști. Pe de altă parte, numirea unor metodiști de fotbal pe lîngă unele consilii județene pentru educație fizică și sport, ca și hotărîrile anunțate privind deschiderea unei școli centrale de antrenori și trimiterea de antrenori pentru stagii practice în străinătate au ca scop îmbunătățirea sectorului tehnic al fotbalului nostru. Crearea la Pitești (cu titlu experimental) a primului club de fotbal de performanță, precum și unele măsuri luate în vederea consolidării situației financiare a secțiilor de fotbal din cluburi și asociații, a lărgirii libertății lor de inițiativă, sînt, de asemenea, de natură să contribuie la întărirea cadrului organizatoric al fotbalului nostru.

Dar, deși nu pot fi ignorate, aceste preocupări nu sînt suficiente pentru realizarea unei ameliorări mai consistente a activității fotbalistice din țara noastră. Federația de specialitate, secțiile de fotbal din cluburi și asociații, antrenorii, sportivii, chiar și spectatorii au obligații mult mai mari de îndeplinit. Nu ne propunem, firește, să facem aici o trecere în revistă a tuturor acestor obligații neonorate, care ar putea cuprinde printre altele, și încetineala manifestată de federația de resort în direcția definitivării propriului său statut, precum și a angajamentului scris, menit să reglementeze drepturile și îndatoririle fotbaliștilor în legătură cu procesul de instruire, regimul de viață sportivă, sistemul de stimulare și sancționare etc.

Ceea ce, însă, nemulțumește foarte mult este faptul că în mișcarea noastră fotbalistică nu s-a creat încă pe deplin acel climat de muncă intensă, de seriozitate, corectitudine și disciplină, care ar fi de natură să contribuie la un progres mai rapid al acestei ramuri sportive. În multe cluburi și asociații munca nu este ridicată la cel mai înalt grad de responsabilitate, procesul de pregătire nu decurge la un nivel calitativ apropiat de cerințele fotbalului modern. Durata antrenamentelor este redusă, eforturile depuse de jucători sînt minime. Automulțumirea, chiulul sub orice formă, lipsa de răspundere față de ridicarea propriei măiestrii sportive, pretențiile nejustificate, viața nesportivă, fuga după căpătuială — iată ce îi caracterizează pe mulți dintre fotbaliștii noștri. Regretabil este, însă, că antrenorii și conducerile secțiilor tolerează asemenea atitudini, recurg la concesii. Cînd, forțați de evenimente, se hotărăsc să dicteze totuși sancțiuni, au grijă să revină imediat asupra lor. Din păcate, chiar și la nivelul federației se manifestă încă o anumită toleranță față de abaterile de orice fel săvîrșite pe terenul de sport sau în afara lui, ca și față de acest joc al suspendărilor practicat de conducerile unor secții de fotbal.

Întrutotul condamnabile sînt și alte practici sau fenomene care mai dăinuie încă în fotbalul nostru cum ar fi: imixtiunile conducerilor secțiilor în treburile antrenorilor, concurență rău înțeleasă dintre antrenori (care uneori creează o stare de spirit dăunătoare pînă și pregătirii echipelor reprezentative), racolajele de jucători, dublele legitimări, localismul patriotismul exacerbat etc. Cîteva fapte petrecute în ultima vreme în sfera atît de controversatelor transferuri de jucători au relevat necinstea unor elemente strecurate abil în conducerile secțiilor de fotbal, care se pretează pînă și la falsuri pentru satisfacerea anumitor interese.

Serioase motive de reproș ne furnizează, din păcate, și unii dintre spectatorii care vin la fotbal și care se comportă total necivilizat. Ei consideră că în schimbul sumei cu care și-au achitat biletul de intrare își pot permite orice: să-i insulte pe jucători și arbitri, să arunce cu ce au la îndemînă pe teren, să facă scandal. Acești huligani întinează adesea climatul de pe stadioane, alterează sensul întrecerii sportive.

Am ținut să subliniem și aceste lucruri mai puțin plăcute, nu pentru a crea impresia că reluarea campionatului are loc sub auspicii nefavorabile, ci cu scopul de a atrage atenția tuturor celor interesați că, pe lîngă măsurile organizatorice și de altă natură care au fost întreprinse sau care sînt încă așteptate, se simte nevoia și a unei schimbări de mentalitate în fotbalul nostru.

Fără a se crea un climat de muncă intensă, de disciplină și corectitudine, la care să concure toți factorii interesați — de la conducerea federației de specialitate pînă la spectatori — cu greu vom putea ridica fotbalul nostru, în noul sezon competițional, pe o treaptă superioară de afirmare.

C. FIRANESCU

ȘI ACUM, CAMPIONATUL !

(Urmare din pag. 1)

echipelor vizitatoare. Va fi dată în folosință peste 15—20 zile. Este o știre care ne bucură.

Ceea de a doua e legată de numele lui Octavian Popescu, a cărui venire la Jiul a sporit... numărul membrilor susținători ai echipei din Petroșeni. Fostul mijlocaș dinamovist are, se zice, de pe acum, o adevărată galerie „pro Tavi" în Valea Jiului.

REINTRĂ C. RADU, DEBUTEAZĂ PĂCIULETE

Două noutăți de la Pitești. Talentatul atacant argeșan C. Radu reintră, după un sezon de toamnă cam decepționant, în „11"-le echipei, aflîndu-se într-o formă de temut pentru rapidiști.

Alt titularizat în formația argeșană este Păciulete, un apărător atletic care vrea să păsească cu... dreptul pe noul său post de fundaș dreapta, într-un meci atît de important ca cel cu Rapidul. Un greu „examen de admitere" în echipă.

CONSFĂTUIRE CU CONDUCĂTORII CLUBURILOR ȘI SECȚIILOR DE FOTBAL

În final, cîteva cuvinte despre o lăudabilă inițiativă a F. R. Fotbal. Joi după-amiază a avut loc o consfătuire organizată de federație cu conducătorii cluburilor și secțiilor de fotbal din divizia A. Înaintea începerii returului, reprezentanții echipelor noastre divizionare A au adus la cunoștința federației probleme încă nerezolvate și cărora trebuie să li se găsească cît mai curînd soluționarea. La rîndul său, F.R.F. a transmis reprezentanților cluburilor și secțiilor de fotbal ultime recomandări de „atacare" a sezonului de primăvară. Printre cuvintele de ordine au fost: INTRANSIGENȚĂ MAXIMĂ FAȚĂ DE DISCIPLINA JUCĂTORILOR, O ATENTĂ MUNCĂ DE ÎNDRUMARE ȘI CREȘTERE A ECHIPELOR DE TINERET, CARE TREBUIE SĂ DEVINĂ PRIMELE REZERVOARE ALE FORMAȚIILOR DE SENIORI ETC.

CE-I UREAZĂ CONSTANTIN LUI... CONSTANTIN ?

Atît de omenescul AȘ VREA înseamnă, mai ales pentru un fotbalist, foarte multe. În pragul returului, ne-am adresat — cu întrebarea „Ce ți-ai dori în această primăvară?" — fotbalistului al cărui nume este înlocuit adeseori în cronicile ziariștilor cu apelativul „profesorul", jucătorul care, de fapt, este și... decanul de vîrstă al fotbaliștilor noștri activi. Așadar, toată lumea a înțeles că este vorba de Constantin, cel care mai ieri își serba cele 35 de primăveri marcîndu-i gol lui Abelardo...

— Ce ți-ai dori maestre (nu e o simplă formulă de curtoazie) în această primăvară fotbalistică?

— Dacă-mi permiți o glumă, am să-ți răspund ce i-aș ura eu lui... Constantin, dacă să zicem, aș fi un puști și l-as sorcovi...

— „Sorcova vesela, să trăiți, să NU îmbătriniți..."

— Nu. Căci nu se poate. Altele i le-aș ura...

1. Să ia anul acesta, cu Steaua, titlul;

2. Să cîștige „Cupa României";

3. I-aș ura ca primăvara aceasta să fie „primăvara împăcării" dintre spectatori și fotbaliști;

4. I-aș ura să mai joace în echipa națională;

5. ...să nu aibă parte de „tălpi" ca aceea pe care i-a pus-o în toamnă Tîmpănaru (A.S.A. Tg. Mureș), de pe urma căreia a avut o lună de zile piciorul umflat;

6. ...să aibă parte de cronicari care să înțeleagă și ei, vorba lui Canio, „că și noi sîntem oameni din carne și din oase"... fotbalul, ca orice activitate, fiind o treabă de zile, unele faste, altele negre...

7. I-aș mai ura să fie sănătos și LA ANUL ȘI LA MULȚI ANI în fotbal...

— Și cîți ani, aproximativ?

— 25!

— ?

— ...ani ca jucător și... (restul) ca antrenor.

Microinterviu de M. POPESCU

ȘTIRI...

BILETE PENTRU MECIUL F.C. ARGEȘ — RAPID

Cei care doresc să asiste la meciul F.C. Argeș — Rapid, care va avea loc mîine la Pitești, și posedă mijloace de transport, mai pot găsi bilete la casele stadionului Giulești.

În cursul zilei de ieri, corespondenții noștri ne-au transmis relatări despre ultimele pregătiri ale echipelor înaintea începerii returului:

PETROLUL—POIANA CÎMPINA 3—2 (1—0)

Meciul a avut loc la Cîmpina: Petroliștii s-au mișcat bine. Riposta divizionarilor B a fost dîrză. Au marcat: Moldoveanu (2) și Oprișan, respectiv Moraru (2). **(C. Virjoghie).**

„U" CRAIOVA — FĂRĂ LINIA DE MIJLOC STRÎMBEANU—IVAN

Craiovenii au făcut ultimul antrenament în familie. Duminică, la Petroșeni, studenții nu vor beneficia de aportul liniei de mijloc, **Strîmbeanu—Ivan**, ambii fiind indisponibili. Robert Cosmoc nu s-a fixat încă asupra formației, urmînd ca aceasta să fie stabilită înaintea meciului. **(St. Gurgui).**

U.T.A.—GLORIA 10—0 (4—0)

Un ultim galop al divizionarilor A — înaintea premierei de duminică — s-a soldat cu o ploaie de goluri în poarta echipei Gloria, din campionatul județean. Antrenorul N. Dumitrescu e optimist: el speră că echipa lui să termine victorioasă meciul cu Progresul — pe teren propriu — cu atît mai mult cu cît în tur, la București, victoria a aparținut tot arădanilor (2—0). **(St. Iacob).**

GAZ METAN MEDIAȘ—UNIREA TÎRNĂVENI 4—0 (1—0)

Au marcat: Dumbreanu, Barna (2) și Staudt. **(Z. Rișnoveanu).**

PRONOSTICUL NOSTRU

ETAPA DIN 10 MARTIE 1968

I. F.C. Argeș—Rapid	x
II. Farul—Steagul roșu	1
III. Jiul—Univ. Cv.	x
IV. „U" Cluj—A.S.A. Tg. M.	1
V. U.T.A.—Progresul	x
VI. Atalanta—Mantova	1
VII. Fiorentina—Napoli	x
VIII. Inter—Brescia	1
IX. Juventus—Cagliari	1
X. Lanerossi—Roma	1
XI. Sampdoria—Milan	2
XII. Spal—Bologna	x
XIII. Varese—Torino	1

UNDE MERGEM ?

Sîmbătă

BASCHET. Sala Floreasca, de la ora 16,30: Universitatea — Academia militară (m.B.), Progresul — Constructorul București (f.A.), Voința București — I.C.F. (f. A), I.C.H.F. — Voința București (m.B); **sala Dinamo, de la ora 16,30:** Dinamo București — Crișul Oradea (m.A), meciuri în cadrul diviziilor naționale.

VOLEI. Sala Dinamo, ora 18: A.S.E. București — Progresul București (fem. cat. B); **sala Constructorul, de la ora 18,30: Constructorul** — Confecția (f), Voința — Aurora (m), în „Cupa de iarnă".

HOCHEI. Patinoarul „23 August" de la ora 16: Steaua — Avîntul Miercurea Ciuc și Dinamo — Agronomia Cluj, în cadrul „Cupei României".

ATLETISM. Sala Steaua, de la ora 15,30: Concursul republican universitar.

POPICE. Arena Voința, de la ora 16: Turneul internațional „Cupa Voința" (concursul individual).

FOTBAL. Stadionul Metalul (Pantelimon), ora 15,30: Metalul Buc. — Victoria Roman (divizia B).

PRONOSPORT

Nu uitați să vă completați buletinele pentru concursul Pronosport nr. 10 de mîine în programul căruia figurează meciuri din prima etapă a returului campionatului categoriei A de fotbal al țării noastre.

Pentru a vă putea documenta din vreme publicăm mai jos programul concursului Pronosport nr. 11 de duminică 17 martie 1968: I. A.S.A. Tg. Mureș — Steaua; II. Steagul roșu — F.C. Argeș; III. Universitatea Craiova — Dinamo București; IV. Petrolul — Farul; V. Dinamo Bacău — Universitatea Cluj; VI. Flacăra Moreni — Poiana Cîmpina; VII. C.F.R. Timișoara — Vagonul Arad; VIII. Brescia — Atalanta; IX. Fiorentina — Juventus; X. Napoli — Bologna; XI. Roma — Varese; XII. Spal — Internazionale; XIII. Torino — Mantova.

TRAGEREA SPECIALĂ LOTO A MĂRȚIȘORULUI DIN 8 MARTIE 1968

EXTRAGEREA OBIȘNUITĂ: 39 21 61 76 22 5 60 67 38 29 20 83

EXTRAGEREA SUPLIMENTARĂ: 46 45 43 32 37 68 69 85 60 21 11 1

EXTRAGEREA SPECIALĂ: 83 3 9 25 49 77

Fond de premii provizoriu: 5.422.530 lei.

Tragerea următoare va avea loc vineri 15 martie 1968, la București.

ARBITRII MECIURILOR-RETUR STEAUA — VIRTUS ȘI DINAMO — WISLA

Au fost desemnați de către comisia de organizare a „Cupei campionilor europeni" arbitrii partidelor-retur, din cadrul sferturilor de finală ale competiției, Steaua București—Virtus Bologna (m) și Dinamo București — Wisla Cracovia (f), care urmează a se disputa în Capitală sîmbătă 16 și, respectiv, miercuri 20 martie. Astfel, pentru întîlnirea masculină Steaua — Virtus au fost delegați arbitrii Peter Lange și Hans Albrecht din R.D. Germană, iar pentru aceea feminină dintre Dinamo și Wisla — cuplul Dilaver Cara — Bilal Fuga (Albania).

Echipa feminină a Mexicului întreprinde un turneu în România

Completîndu-și pregătirile în vederea participării sale la Jocurile Olimpice din toamnă, echipa feminină de volei a Mexicului întreprinde în următoarele două luni un turneu de verificare în cîteva țări europene. Între acestea — și țara noastră, fiind perfectat ca voleibalistele mexicane să susțină o serie de jocuri în România între 25 și 30 aprilie, în compania unor echipe de club fruntașe, din București și din provincie.

„CUPA DE IARNĂ" SE APROPIE DE SFÎRȘIT

Întrecerile formațiilor bucureștene de la calificare în cadrul competiției dotate cu „Cupa de iarnă" se apropie de sfîrșit. În confruntarea echipelor feminine, **Constructorul** și **Confecția** se vor întîlni în două partide, pentru desemnarea cîștigătoarei, aceasta după ce pentru calificarea uneia dintre finaliste s-a disputat jocul de baraj **Constructorul — Automatica**, încheiat cu 3—2 în favoarea primei formații. Cîștigătoarele seriilor masculine, **Voința, Aurora** și **Grivița Roșie** participă la un turneu final (numai tur), în care s-a desfășurat pînă în prezent un singur meci: **Voința — Grivița Roșie 3—2.**

Meciurile finale ale „Cupei de iarnă" au loc astăzi și sîmbăta viitoare în sala Constructorul.

V. SĂNDULESCU coresp.

File din JURNALUL IOLANDEI BALAȘ

Primele patru capitole au cuprins jocurile copilăriei atletice, în perioada timișoreană, sub imboldul Luizei Ernst, primele victorii de răsunet (Modrachova, Gyarmati) antrenamentele prin corespondență pe... texte de Ioan Soeter, „saltul" din anul Festivalului (1953)... Capitolul IV a povestit despre întîlnirea cu Fanny Blankers—Koen și despre pasionanta ediție de la Berna a campionatelor europene de atletism (1954), cînd Iolanda Balaș — 17 ani și jumătate — a cîștigat medalia de argint, în urma Thelmei Hopkins... În încheierea „filei" numărului anterior: victoria de la Moscova asupra „trio"-ului sovietic Pisareva—Ciudina—Ballod.

V

DA, DRAGA OLGA...

Ce grea e această săritură în înălțime. Și ce capricioasă. După ce timp de aproape un an am „pedalat în gol", ca pe un **home-trainer**, *la 1,65, iată-mă nebună de fericire, la Sofia, grație unui singur centimetru: 1,66, în iulie 1955. Un singur centimetru! Un centimetru imperceptibil. Dar pentru care trebuie să lupți uneori ani în șir.*

Ce chinuitoare e această minunată săritură în înălțime! Marele nostru dușman e în primul rînd cifra exactă din față. Doar prăjina mai are un

asemenea adversar. Dar acolo mai e cel puțin un punct de sprijin...

Într-adevăr, înălțimea e o probă cruntă. Uneori durează patru ore și chiar mai mult. Cum să reziști unei asemenea tensiuni nervoase? Cum să reziști atîtor starturi? La Tokio am sărit de 11 ori. Unsprezece momente în care „apa fierbe".

Și dacă ar fi doar atît. Să nu uităm gîndurile... **„Iată că Olga (n. r. Modrachová) a renunțat la 1,55... De ce oare? De ce?! Va trebui să renunț și eu... Trebuie să o sfidez... Și-apoi, nu pot renunța la... „săritura în minus"... Totuși e bine să simulez că mă încălzesc. Trebuie să o derutez. Da, dragă Olga. Nu te supăra. Săritura în înălțime, o știi bine, e alcătuită din nenumărate meschinării tactice, lăsînd impresia că e dincolo de ceea ce numim noi *fair-play*-ul total... Vom aștepta împreună. Eu am să te privesc pe furiș. Tu vei face la fel... Dar pînă asta o să ne sleiască... Și-atunci, probabil că va cîștiga Thelma... Ce face Thelma?... Mănîncă ciocolată? Sau vrea să pară nepăsătoare?...**

VIS CU „KON—TIKI"

Da... Aceasta e săritura în înălțime, cea mai pură dintre săriturile atletismului... Uneori, după un mare concurs, nu poți dormi toată noaptea... Așa cum i-a întîmplat la Oslo, la cîteva zile după 1,66...

***În ziua aceea, la Oslo, în numai două ore, ștacheta mi-a făcut o neașteptată reverență: la 1,67, care a fost cel mai scurt record al meu, pentru că, după numai un sfert de oră, i-am adăugat încă trei centimetri. Așa am intrat în clubul celor cîtorva sărităoare europene de 1,70.** Toată noaptea m-am plimbat pe balconul camerei de hotel. Eram fericită. Acasă rezultatul se aflase, desigur, și-acum puteam visa în voie că plutesc undeva departe, pe pluta „Kon-Tiki", pe care o văzusem, în dimineața aceea, în fiordul Oslo, nu departe de bătrînul „Fram" al lui Nansen. Am adormit dimineața și am visat că zbor fără schiuri peste formidabila trambulină de la Holmenkolen.*

Am revenit acasă, dar nu am stat prea mult, pentru că am luat drumul Varșoviei, la Festival. **Am cîștigat cu 1,66, înaintea Pisarevei. Apoi am sărit doar 1,60, la București, în meciul cu Franța,**

renunțînd să sar mai sus. Piciorul meu sting era însingerat. Cuiele de la pantoful piciorului de avîntare săpaseră cîteva brazde în timpul săriturii. Atunci mi-am dat seama că tehnica mea nu era finisată. O simțeam pe propria-mi piele. Dar mai era ceva. Dobîndisem... stigmatul sărităoarei în înălțime, visul tuturor celor care iubesc ștacheta.

THELMA...

A urmat o scurtă perioadă de odihnă. **Odihnă...** *Vorba vine... La Praga, în ziua de 14 septembrie*

România — Franța (august 1955) sau Ziua piciorului brăzdat de cuie

1955, s-au întîlnit Thelma Hopkins și Olga Modrachova, în cadrul meciului Cehoslovacia — Anglia. Am urmărit acest duel cu inima strangulată de emoție. Ce vreți? Așa e în sport. Întotdeauna te roade ceva pe dinăuntru. Chiar cînd nu ești în sectorul de sărituri. Thelma a sărit 1,71, cea mai bună performanță a anului, iar Olga a avut doar doi centimetri în minus. Știam că peste nici trei săptămîni vor fi amîndouă la București, la „internaționale"...

Și au venit. Cu cele două cifre orgolioase, amenințătoare, gata oricînd să mă așeze pe ultimul loc al podiumului... La 5 octombrie, la București, a fost o zi cu cer negru. Niciodată picăturile de ploaie n-au fost mai reci pe stadionul Republicii. Olga Modrachova a rămas la 1,64, eu

am sărit 1,67, Thelma a doborît de două ori, dar, în ultima încercare, a „prins" o bătaie formidabilă, a trecut ușor și s-a pornit să rîdă în gura mare. Se vedea cît de colo că e din țara lui Falstaff... La 1,70, însă, am amuțit amîndouă, implorînd ștacheta să cadă. (Pentru că nu puteam suporta). Și așa a fost.

Am cîștigat!!! Eram acasă, și trebuia să cîștig. Cei 170 de centimetri de la Oslo erau buni doar pentru Norvegia. Pentru că ai tăi vor să te vadă cîștigînd acasă. Și au dreptate! Acasă... Acasă...

Și iar a venit iarna. Iarna atletică... Acea iarnă lungă, cînd cronicarii adună cifrele și-i așază pe atleți în galantare, oferindu-i privirilor indiscrete ale cititorilor... Am fost din nou în Bucegi... Apoi am început crosurile, pe malurile îmbibate de apă ale Mureșului... A venit și primăvara 1956. A fost o primăvară turbulentă. Poate pentru că număram 19 ani. Aveam impresia că aș putea sări chiar și peste „cozorocul" stadionului Republicii. Aș fi avut o poftă nebună să bat recordul mondial al Ciudinei. Jocurile Olimpice de la Melbourne erau undeva departe... Nu mă descurajase nici faptul că Thelma reușise 1,74, la începutul lui mai, la Belfast, anticipîndu-mi visurile.

La 16 iunie, după ce am sărit 1,71 pe „Tineretului", am urcat ștacheta la 1,75, dar mi-am dat seama imediat că era prea mult. **„Voi putea oare să o ajung din urmă, vreodată, pe Thelma?"**

Din fericire, n-am avut prea mult timp de gîndire. Am plecat în Italia, am văzut Capela Sixtină, am redevenit mică, mică de tot, și-așa, eliberată de fantasme, am sărit 1,70 la Napoli, învingînd-o din nou pe Modrachova.

La 30 iunie am regăsit-o pe Thelma la Belgrad. Am reînceput pînda. Totul se desfășura sub lozinca lui „care pe care". Am sărit amîndouă 1,70. Eu aveam o săritură în minus. Mă aflam pe primul loc. Ștacheta urma să fie ridicată. Eu am propus 1,75, „pentru recordul mondial". Dar Thelma s-a opus. A cerut 1,72. Pentru mine nu mai avea importanță. Thelma Hopkins, recordmană mondială și campioană a Europei, se temea de Iolanda Balaș.

La 14 iulie 1956, la București, am doborît recordul mondial, cu 1,75... Totul era pregătit pentru „tragedia de la Melbourne".

(Va urma)

Actualitatea internațională

CAMPIONATELE EUROPENE DE ATLETISM ÎN SALĂ

• 23 de probe pe programul întrecerilor
• Peste 300 de atleți și atlete din 21 de țări
• Cîte recorduri vor fi întrecute?

La „Palacio de los Deportes" din capitala Spaniei se vor desfășura astăzi și mîine întrecerile celei de a III-a ediții a campionatelor europene de atletism pe teren acoperit. Pe programul competiției sînt înscrise următoarele probe: **50 m, 400 m, 800 m, 1500 m, 3000 m, 50 mg, 3x1000 m, 4x2 ture, 1+2+3+4 ture, înălțime, lungime, triplu, prăjină și greutate** la bărbați; **50 m, 400 m, 800 m, 50 mg, 4x1 tură, 1+2+3+4 ture, înălțime, lungime și greutate** la femei.

După cum se vede, este vorba de probele așa zise clasice care nu lipsesc de pe programul nici unei reuniuni atletice și care, în ultimii ani, sînt mereu prezente și la marile concursuri pe teren acoperit, dar și de cîteva probe pur specifice actualei ediții a „europenelor", acele ștafete cu schimburile măsurînd una sau mai multe ture. În cazul în speță, în funcție de construcția pistei circulare a sălii din Madrid, o tură este echivalentă cu 182 de metri. Pe această pistă (patru culoare) se vor desfășura cursele de 400 m și de semifond, ca și cele cinci probe de ștafetă. În interiorul acesteia a fost amenajată o altă pistă, în linie dreaptă, cu șase culoare, pe care vor avea loc cursele de viteză și cele peste garduri pe distanța de 50 m. De asemenea, au mai fost amenajate locuri speciale pentru sărituri (trei „gropi") și pentru aruncarea greutății. De fapt nu este vorba de niște gropi, în sensul obișnuit al cuvîntului, ci de niște cutii cu nisip pentru lungime, triplu și greutate, de niște podiumuri cu saltele din material plastic pentru înălțime și prăjină. Întreaga suprafață a sălii este acoperită cu parchet din lemn de pin, fapt care impune utilizarea de către atleți a pantofilor cu cuie foarte mici.

Pe baza înscrierilor preliminare, la actualele întreceri ale campionatelor continentale vor lua startul atleți și atlete din 23 de țări. Numărul competitorilor trece de 300 ceea ce, trebuie să recunoaștem, reprezintă un frumos succes dat fiind și faptul că înscrierile atleților sînt condiționate prin regulament. Fiecare țară are dreptul să înscrie în mod liber cîte un atlet de probă, dar pentru a putea înscrie în plus un al doilea se cere în mod expres ca amîndoi să fi fost clasați între primii 20 de performeri europeni în bilanțul anului 1967.

Dată fiind valoarea celor mai mulți dintre concurenți este lesne de presupus că întrecerile se vor desfășura la un înalt nivel și că multe din actualele recorduri vor cunoaște serioase modificări.

Iată acum o listă a recordurilor mondiale, europene și românești:

	M	E	R
50 m	5,4	5,5	5,7
	B. Gaynes (S.U.A.)	P. Radford (Ang.), I. Frith (Ang.), C. Piquemal (Fra.)	G. Zamfirescu
400 m	45,9	47,1	49,2
	T. Smith (S.U.A.)	M. Kinder (R.F.G.)	V. Jurcă
800 m	1:47,4	1:48,6	—
	T. Nelson (S.U.A.)	J. Balke (R.F.G.)	
1500 m	3:40,7	3:40,7	—
	M. Jazy (Franța)		
3000 m	7:49,0	7:49.0	—
	S. Hermann (R.D.G.)		
50 mg	6,4	6,4	6,8
	E. Ottoz (Italia)		D. Hidișanu, N. Pertea, N. Macovei
înălțime	2,25	2,25	2,09
	V Brumel (U.R.S.S.)		S. Ioan
prăjină	5,29	5,16	4,84
	B. Seagren (S.U.A.)	E. Mustakkari (Fin.)	D. Pîștalu
lungime	8,25	8,23	7,46
	B. Beamon (S.U.A.)	Ovanesian (U.R.S.S.)	V. Sărucan
triplu	16,77	16,77	16,43
	M. Sauer (R.F.G.)		S. Ciochină
greutate	21,08	19,26	16,57
	R. Mattson (S.U.A.)	N. Karasev (U.R.S.S.)	Ad. Gagea
	FEMEI		
50 m	6,0	6,1	6,5
	B. Farrell (S.U.A.)	I. Press (U.R.S.S.)	C. Maksay, M. Goth, A. Petrescu, S. Angelescu
400 m	54,2	55,7	—
	C. Cook (S.U.A.)	U. Hemprich (R.F.G.) K Wallgren (Sued.)	
800 m	2:06,8	2:06,8	2:15,6
	K. Burneleit (R.D.G.)		I. Silai
50 mg	6,7	6,7	7,1
	K. Balzer (R.D.G.)		V. Bufanu
înăltime	1,86	1,86	1,86
	I. Balaș (România)		
lungime	6,73	6,73	6,40
	T. Scelkanova (U.R.S.S.)		V. Viscopoleanu
greutate	18,28	18.28	15,31
	N. Cijova (U.R.S.S.)		A. Sălăgean

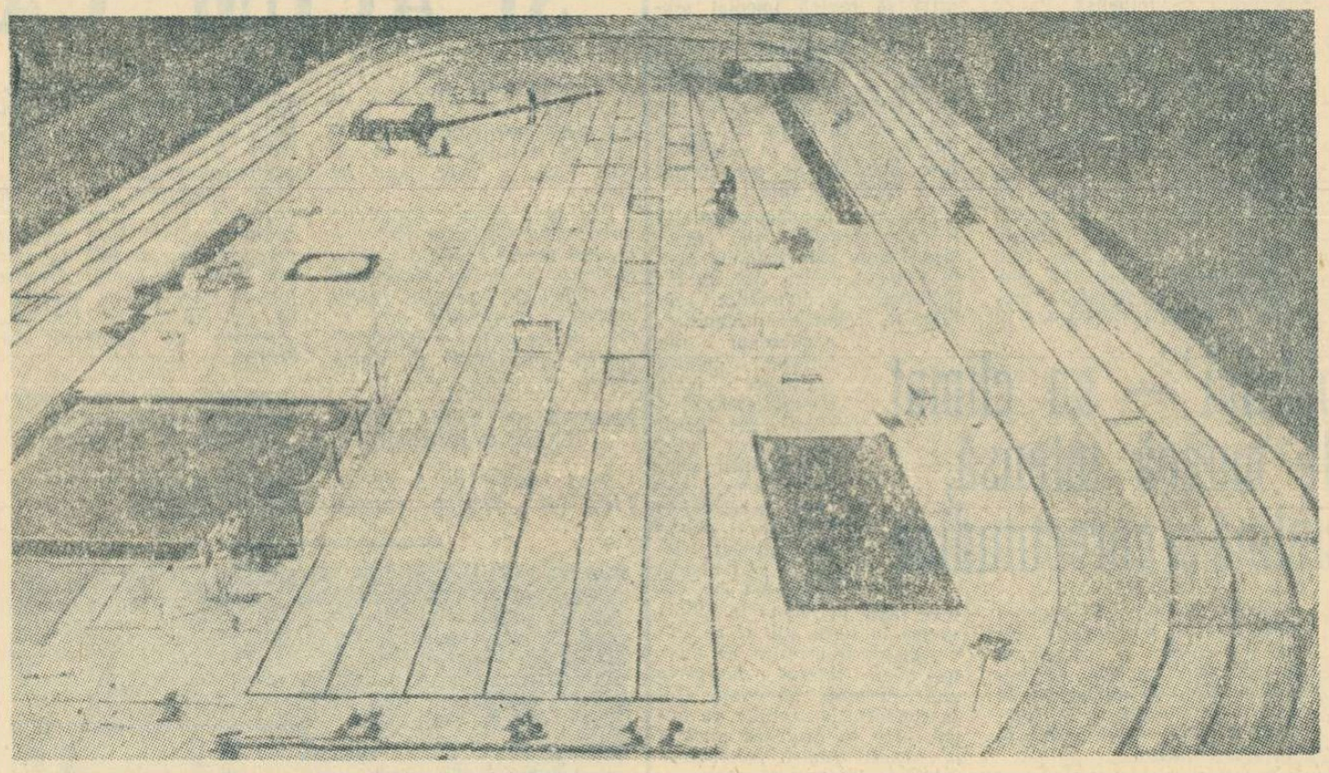

Pista și celelalte amplasamente ale sălii de sport din Madrid, gazda întrecerilor celei de a III-a ediții a campionatelor europene de atletism pe teren acoperit.

REZULTATELE VITEZIȘTILOR ROMÂNI LA CONCURSUL „PATINA DE AUR"

După cum am anunțat, cîțiva sportivi români au participat la concursul internațional de viteză dotat cu „Patina de aur", desfășurat la Berlin. În compania viteziștilor din Olanda, Polonia, Cehoslovacia, Austria și R. D. Germană, Victor Sotirescu și Crista Tracher au obținut rezultate mulțumitoare, mai ales dacă ținem seama și de calitatea necorespunzătoare a gheții. În proba de 500 m, cîștigată de olandezul Beets (cu 44,1), Sotirescu s-a clasat pe locul 9 cu 45,2 din 36 de participanți. Crista Tracher a ocupat locul 14 la 500 m cu 52,8 (în care a ieșit învingătoare Schleiermacher — R.D.G. cu 48,0) și locul 15 la 1000 m cu 1:45,9.

Clasamentele poliatlonului: *masculin* — 1. Winkel (Olanda) 185,238 p.... 28. V. Sotirescu 204,030 p.... 30. I. Roșca 209,096 p.... 34. H. Timiș 216,493 p; *feminin* — 1. Schleiermacher (R. D. G.) 202,383 p.... 17 Crista Tracher 230,834 p.

Pe terenurile de hochei

Unul din derbiurile campionatului unional de hochei pe gheață, meciul dintre echipele moscovite Spartak și Dinamo, s-a încheiat cu scorul de 4—3 în favoarea dinamoviștilor. Metallurg Novosibirsk a învins tot cu 4—3 pe Himik Voskresensk, iar ȚSKA Moscova a terminat la egalitate (3—3) cu Avtomobilist Sverdlovsk. În clasament conduc Spartak și ȚSKA cu cîte 51 puncte, urmate de Dinamo Moscova cu 45 puncte.

★

Într-un meci restanță din cadrul campionatului cehoslovac de hochei pe gheață, echipa Dukla Jihlava a întrecut cu scorul de 9—3 (2—0, 3—2, 4—1) formația Sparta Praga.

„Cupa București" — un mic campionat european al speranțelor la patinaj artistic

Un mic campionat european al speranțelor tinde să devină concursul internațional de patinaj artistic, dotat cu trofeul „Cupa București", care s-a inaugurat anul trecut cu numai trei țări participante, iar acum va reuni un număr sporit de concurenți. Astfel, la întrecerile programate în zilele de 11 și 12 martie pe patinoarul din parcul „23 August" și-au anunțat participarea sportivi din R.D. Germană, Austria, Cehoslovacia, Iugoslavia, Polonia, U.R.S.S. și Ungaria, urmînd să-și confirme prezența patinatorii din R.F. a Germaniei și Bulgaria.

Așadar, actuala ediție a acestei competiții angrenează tineri talentați dintr-o serie de țări cu tradiție în patinaj, ceea ce ne îndreptățește să credem că evoluțiile concurenților vor fi deosebit de atractive. Sportivii români s-au pregătit intens, sub supravegherea antrenorului N. Gliga, în vederea confruntărilor cu valoroșii lor adversari. Menționăm că în cele două zile de concurs intrarea la patinoar este liberă.

Miercuri va avea loc demonstrația premiaților. Alături de aceștia vor evolua campionii și foștii campioni ai țării noastre Elena Moiș, Beatrice Hustiu, M. Comanici, Dragoș Sandu, Doina Ghișerel, M. Stoenescu, perechea Daniela Popescu — Marian Chiosea, și alții.

FRED ANTON MAIER — nou record mondial la 3000 m

MÜNCHEN 8 (*Agerpres*). — În prima zi a concursului internațional de patinaj viteză de la Inzell (R.F. a Germaniei), campionul olimpic, norvegianul Fred Anton Maier, a stabilit un nou record mondial în proba de 3 000 m cu timpul de 4:17,5 (vechiul record era de 4:18,4 și aparținea olandezului Schenk). În lipsa campionului olimpic Erhard Keller (R.F. a Germaniei), proba de 500 m a fost cîștigată de norvegianul Daag Fornaes în 40,1. Schenk (Olanda) s-a clasat pe locul doi cu 40,2. Schenk s-a dovedit cel mai rapid patinator în proba de 1 000 m, pe care a cîștigat-o cu rezultatul de 1:21,8.

★

La Cortina d'Ampezzo, un juriu format din personalități ale vieții sportive și culturale italiene, a acordat dublului campion olimpic de bob, Eugenio Monti, „Premiul Oscar al perseverenței și modestiei".

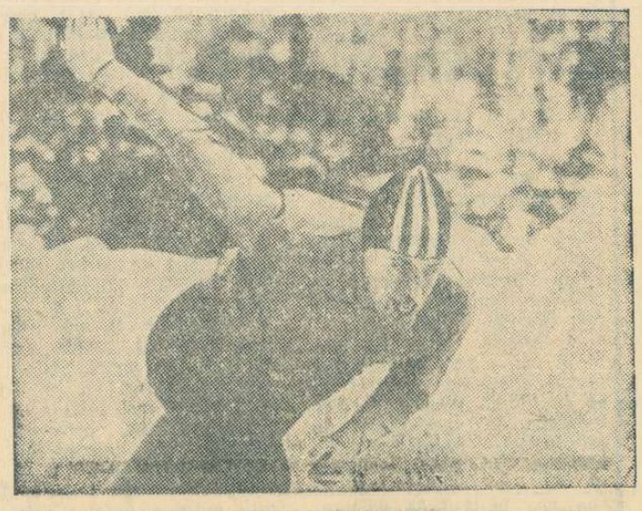

Concursul de patinaj viteză de la Inzell (R.F.G.), reunind la start concurenți din mai multe țări ale Europei, a prilejuit norvegianului Maier stabilirea unui nou record mondial, iar olandezului Schenk cîștigarea probei de 1 000 de metri, cu 1:21,8. Iată-l pe olandez în cursă

Telefoto: U.P.I.—AGERPRES

KILLY A FOST AUTORIZAT SĂ CONCUREZE CA AMATOR!

BERNA 8 (*Agerpres*). — Cazul schiorului francez Jean Claude Killy (triplu campion olimpic la Grenoble), acuzat de a fi încălcat regulile amatorismului, a fost pentru moment rezolvat. La sediul Federației internaționale de schi s-a primit o scrisoare a lui Jean-Claude Killy în care acesta declară pe cuvînt de onoare că nu a primit sume de bani sau cadouri pentru exclusivitatea interviurilor sale, acordate revistei *Paris-Match*. În consecință, Killy a fost autorizat să ia parte, în calitate de amator, la concursurile de la Meribel (Savoia) contînd pentru „Cupa mondială".

În același timp, președintele comisiei de amatori a F.I.S., B. Kjellstroem a declarat că afacerea nu este definitiv clasată, federația rezervîndu-și dreptul de a continua ancheta asupra comportării lui Jean-Claude Killy.

★

Slalomul uriaș de la Meribel, contînd pentru „Cupa Mondială" la schi, și-a programat vineri după amiază prima manșă. A cîștigat surprinzător Georges Mauduit, cronometrat cu 1:22,05 (pîrtia a măsurat 1 350 m, cu 430 m diferență de nivel, cuprinzînd 45 porți). Jean Claude Killy s-a clasat al doilea cu 1:22,56, iar locul trei revine lui Guy Perillat — 1:23,56.

Această fotografie o cunosc majoritatea iubitorilor de fotbal din lume. Imaginea de mai sus a servit drept copertă la programul „World Cup-66". Driblingul valoroasei extreme a fost irezistibil... Spunem „a fost" pentru că, după grandoare, Garrincha a urmat drumul decadenței!

PANORAMIC SPORTIV EXTERN

Încă o săptămînă de sport ne apropie inevitabil de zilele cînd apele primăverii vor porni biruitoare șuvoaiele lor din văi, pustiind — spre dezolarea amatorilor de schi — pîrtiile albe și oprind orice încercare a patinoarelor artificiale de a anula suișul mercurului pe scara gradată a termometrelor. Primăvara se apropie. O simte din plin iubitorul de fotbal, gata pentru noi isprăvi pe gazonul închenărat cu alb. Nu numai în țara noastră. Întrecerea fotbaliștilor a fost reluată în majoritatea țărilor în care campionatul suferă o întrerupere între sezoane. După Ungaria și Bulgaria, este rîndul nostru de a fi spectatorii confruntării celor mai bune echipe în „11".

Și pe scară internațională, activitatea fotbalistică se intensifică. Programul miercurelor tradiționale se populează tot mai mult cu meciuri de rezonanță. În „etapa" de săptămîna viitoare, capetele de afiș le formează întîlnirile din „C.C.E.", Sparta Praga — Real Madrid, Gornik Zabrze — Manchester United și Benfica — Vasas (joi). E drept, interesul este oarecum diminuat de faptul că învingătorii din cele două miercuri-retur sînt, relativ ușor, previzibili. Portughezii pornesc de la 0—0 meciul pe teren propriu împotriva budapestanilor, iar Sparta are un handicap prea mare de remontat (0—3). De notat și o apariție a naționalei Franței, dar în meci de pregătire, cu echipa italiană Torino. Se apropie întîlnirea cu Iugoslavia, din cadrul campionatului european.

Atletismul își face una din ultimele apariții claustrate, în campionatele europene pe teren acoperit, care se desfășoară la Madrid. Despre acest important eveniment, vă informează alte coloane ale paginii. Adăugăm că stagiunea atletică de sală continuă peste Ocean, de unde telegramele continuă să ne aducă vești despre performanțe înalte, în special în probele de sărituri și sprint. La antipozi, în Australia, concursurile continuă, dar în aer liber. Acolo, vara este de mult stăpînă.

Mariiași ai pedalei sînt din nou în șa. Se dispută clasica întrecere pe etape Paris-Nisa. Cîteva amănunte de culise, înainte de a se fi dat startul. Jacques Anquetil era pe punctul de a nu pleca în cursă, în urma unui conflict cu directorul său tehnic, bun amic de altfel, Raphael Geminiani. A trebuit intervenția patronului firmei „Bic", sub ale cărei culori aleargă marele campion, pentru ca participarea sa să fie asigurată. Evident, vom avea din nou un duel Anquetil-Poulidor de urmărit, prin intermediul cifrelor de cronometru. Dar disputa poate nu ne va furniza și pe învingătorul cursei, fiindcă principalul favorit este Edy Merckx, recentul laureat al Turului Sardiniei.

Teatrul de operațiuni în tenisul internațional se extinde acum și în continentul european, după ce a angrenat arii îndepărtate de noi, ca acel Circuit al Caraibilor, sau cel din India. Sînt în curs de desfășurare tradiționalele campionate internaționale ale Republicii Arabe Unite, la Cairo. Printre protagoniști, un reprezentant al vechii gărzi, a acelui eșalon de mari tenismani care au entuziasmat pe iubitorii sportului alb, de ani de zile. Este vorba de Ken Fletcher, australianul „rebel", mereu în ceartă cu toate legile prăfuite ale tenisului, chiar și acelea privind angajările la profesioniști...

Acum a venit timpul ca să căutăm loc și sporturilor de iarnă, mai spre sfîrșitul prezentărilor noastre. Este cazul, fiindcă azi și mîine se dispută întreceri contînd pentru „Cupa Mondială" la schi, în stațiunea Meribel-les-Allues. În ultimul moment, se anunță că Jean Claud Killy a cîștigat o manșă în confruntarea sa cu clanul puritan al federației internaționale de schi, care pretinde cuvîntul de onoare pentru elucidarea unui „caz" specific atracțiilor extrasportive din jurul campionilor olimpici. Killy ia startul, pentru a-și apăra poziția fruntașă în clasamentul trofeului Evian.

Un nou raliu automobilistic reunește participanți din mai multe țări, pe traseul Lyon-Charbonnières-Stuttgart, trecînd din Franța în R.F. a Germaniei. O confruntare a rezistenței la volan și a dibăciei în luarea virajelor.

În fine, concursuri și întîlniri bilaterale în volei, handbal, înot, motociclism, ca și în alte sporturi care nu cunosc sezoane.

Vlad UDRIȘTE

CU BALONUL ROTUND ÎN JURUL LUMII

GARRINCHA, ARESTAT

Cunoscutul fotbalist brazilian Manuel dos Santos-Garrincha a fost pus sub stare de arest, pentru neplata contribuției bănești necesare întreținerii celor 8 copii ai săi întreținuți numai de soția pe care a părăsit-o. Garrincha, acum în vîrstă de 34 de ani a participat de trei ori cu reprezentativa Braziliei la campionatul mondial de fotbal Transferat de la Botafogo la Corinthians, Garrincha, accidentat, nu a mai putut juca din anul 1966.

PENTRU A DOUA OARA, MEXIC — U.R.S.S. LA EGALITATE (1—1)

Jucînd în orașul Leon (Mexic) reprezentativa U.R.S.S a terminat din nou la egalitate cu selecționata Mexicului: 1—1. Golurile au fost marcate de Bișevet (min. 3) și Hernandez (min. 30). Prima partidă s-a încheiat cu un scor alb.

NOUTĂȚI PRIVIND CAMPIONATUL EUROPEAN

● În cazul cînd scorul general va fi egal după desfășurarea celor două partide dintre selecționatele Ungariei și U.R.S.S., federațiile de specialitate din cele două țări au stabilit de comun acord ca a treia întîlnire să aibă loc la 15 mai, la Leipzig.

● Selecționata Iugoslaviei se pregătește intens în vederea meciurilor din cadrul sferturilor de finală cu echipa Franței contînd pentru campionatul european Miercuri la Sofia echipa Iugoslaviei va susține un meci de verificare în compania echipei Bulgariei. Pentru acest joc selecționerul federal, Rajko Mitic, a stabilit următorul lot: *Pantelici, Ilija, Vukcevici, Fazlagici, Damianovici, Holcer, Cercek, Musemici, Lazarevici, Spreco, Hosici, Rora* și alții.

ÎN PRELIMINARIILE OLIMPICE

● Turneul preolimpic de fotbal (zona asiatică) va avea loc între 17 martie și 7 aprilie în Izrael.

● Echipa Argentinei nu va participa la turneul preolimpic programat în Columbia. Federația argentiniană a publicat un comunicat prin care motivează că a luat această măsură deoarece echipa nu are nici o șansă de calificare.

AZI ÎNCEPE:

„TROFEUL MARTINI" LA SPADĂ

LONDRA 8 (Agerpres). — Simbătă începe la Londra tradiționala competiție internațională de spadă pentru „Trofeul Martini". La această competiție participă echipele Italiei, Franței, Angliei, R.F. a Germaniei, U.R.S.S., Ungariei etc. Echipa maghiară va avea în componență pe Nemere, Kulcsar, Fenyvessi, Balcze și Terek.

telex-radio-telefon

ÎN PRIMA ZI a turneului internațional feminin de tenis de masă de la Ruse, echipa României a obținut două victorii: 3—0 cu selecționata Iugoslaviei și 3—1 cu cea a Bulgariei. Echipa română este formată din tinerele jucătoare: Viorica Ivan, Maria Corodi și Carmen Crișan. Alte rezultate ale turneului: Bulgaria — Austria 3—0; U.R.S.S. — Austria 3—0; Cehoslovacia — R.D. Germană 3—1.

■

ÎN CADRUL unei gale de box, desfășurate la Copenhaga, pugilistul danez Tom Bogs (categoria mijlocie) l-a învins la puncte, în 10 reprize, pe americanul Dub Huntley.

■

TRADIȚIONALA CURSĂ automobilistică „Raliul florilor" a început la San Remo cu o participare numeroasă. După primele trei probe, conduce Jean Pierre Nicolas (Renault) cu 1300,5 puncte, urmat de Jean François Biot (Alpine Renault) și P. Toiveneonen (Porsche).

SFERTURILE de finală contînd pentru turneul de șah al candidaților la titlul mondial vor reuni la Perec în cursul lunii mai pe jucătorii Larsen (Danemarca) și Portisch (Ungaria). Se vor juca 10 partide.

■

LA BRATISLAVA, în sferturile de finală ale „Cupei campionilor europeni" la volei (feminin) echipa Dinamo Moscova a învins cu 3—1 (13—15, 15—13, 15—6, 15—4) formația Slavia Bratislava.

■

SELECȚIONATA DE POLO pe apă a Ungariei va pleca într-un turneu de două săptămîni în Spania. Polo iștii maghiari vor evolua la Barcelona și Madrid. După turneul din Spania, echipa maghiară va susține mai multe jocuri în Franța.

Tiparul: I. P. „Informația", str. Brezoianu 23—25.

40365

Redacția și administrația: str. Vasile Conta nr. 16, tel. 11.10.05, interurban 72 și 286. Telex: sportrom buc. 180.

PROLETARI DIN TOATE ȚĂRILE, UNIȚI-VĂ!

sportul

4 pagini 30 bani

Anul XXIV Nr. 118 (5552)

Duminică 10 martie 1968

ZIAR AL CONSILIULUI NAȚIONAL PENTRU EDUCAȚIE FIZICĂ ȘI SPORT

„CENTURA SPORTUL"

DINU L-A ÎNVINS ASEARĂ PE DUMITRESCU

CLUJ, 9 (prin telefon, de la trimisul nostru). — După o partidă care a produs spectatorilor o profundă nemulțumire (este vorba de meciul dintre Stanef și Crudu, meci în care cei doi dinamoviști s-au menajat exasperant), amatorii boxului prezenți aseară în sala Sporturilor din localitate, au fost martorii unei întîlniri de excelentă factură. Vechi rivali, Ion Dinu (Farul Constanța) și Mihai Dumitrescu (Dinamo), au schimbat lovituri extrem de rapide și spectaculoase, disputa lor fiind punctată deseori cu aplauze. A cîștigat Dinu (la puncte), la care remarcăm o îmbucurătoare revenire în formă. Printre boxerii cărora li se cuvin evidențieri, notăm, de asemenea, pe Nica, Bădoi, Majai și Cîmpeanu.

Rezultate tehnice: I. Nica (Crișul Oradea) b.p. D. Davidescu (Dinamo); I. Otvös (I.S. Cîmpia Turzii) b.p. Șt. Ispas (Rapid); C. Stanef (Dinamo) b. ab. 3 C. Crudu (Dinamo); Gh. Bădoi (Dinamo) b. ab. 3 C. Negoescu (Olimpia); Al. Murg (C.S.M. Cluj) b.p. N. Deicu (Dinamo); A. Majai (C.S.M. Cluj) b.p. C. Ghiță (Dinamo); I. Olteanu (Dinamo) b. desc. 2 St. Miloneanu (C.S.M. Cluj); Gh. Chivăr b.p. H. Stumph (Metalul Buc.); Petre Cîmpeanu (Metalul Buc.) b.p. M. Constantinescu (Dinamo).

R. CALARAȘANU

„Cupa României" la hochei

Steaua și Dinamo se întîlnesc în meciul decisiv

După o zi de întrerupere, aseară s-au reluat — pe patinoarul „23 August" din Capitală — jocurile din cadrul „Cupei României".

În deschidere s-au întîlnit Steaua și Avîntul M. Ciuc, într-un meci în care — deși nu a forțat — prima echipă a dovedit o evidentă superioritate. Avîntul a prezentat, din nou, o formație cu mulți tineri, din rîndul cărora s-a evidențiat portarul Lazăr.

Rezultatul de 5—0 (2—0, 0—0, 3—0) pentru militari a fost realizat de Fodorea (2), Varga, Constantinescu și Petrescu.

Confruntarea dintre Dinamo și Agronomia Cluj s-a desfășurat într-un ritm mult mai alert și a plăcut și prin evoluția scorului. Astfel, după ce în min. 1 dinamovistul Ciobotaru a deschis scorul, Gödri a egalat în min. 14. Egalitatea s-a menținut pînă în min. 34, cînd Huțanu (Dinamo) a ridicat scorul. După acest gol, dinamoviștii s-au detașat, înscriind prin Moiș, Bașa și Florescu. Rezultat: 5—1 (1—1, 1—0, 3—0).

Clasamentul înaintea ultimei etape: 1. Steaua 4 p (2 jocuri, golaveraj 14—1), 2. Dinamo 4 p (13—1), 3. Agronomia 0 p, 4. Avîntul 0 p. Programul de azi: **ora 16:** AVÎNTUL — AGRONOMIA, **ora 18:** DINAMO — STEAUA.

Tr. IOANIȚESCU

Ieri, în campionatul de baschet

Progresul București — Constructorul București (f.A) 56—43 (34—12). Replică surprinzător de slabă a baschetbaliștelor de la Constructorul, în prima repriză. Au ratat inadmisibil de mult, facilitînd distanțarea echipei Progresul care, după comportarea de ieri, se prezintă cu șanse apreciabile de a scăpa de retrogradare.

I.C.F. — Voința București (f.A) 58—47 (30—11). Remarcabil presingul făcut de studente, datorită căruia au obținut în prima repriză un avantaj consistent, care nu a mai putut fi recuperat. Fără Hanelore Spiridon, Voința a fost în primele 20 de minute o formație fără busolă și, mai ales, fără realizatoare. În partea a doua a partidei, a fost introdusă Spiridon care a și înscris, a și creat faze favorabile coechipierelor. O singură întrebare, însă: de ce a fost utilizată, totuși, Hanelore Spiridon, căreia medicul reprezentativei țării, Teodor Minescu, nu-i permisese accesul în teren, deoarece era gripată și cu o temperatură de 38 de grade?

Dinamo București — Crișul Oradea (m.A) 73—38 (32—22). După o repriză calmă și oarecum echilibrată, dinamoviștii s-au detașat categoric, cîștigînd la un scor concludent. **(A. PAPADIE** — coresp.).

Concursul internațional de schi al României

Augert — primul la slalomul în nocturnă de la Predeal

PREDEAL, 9 (prin telefon, de la trimișii noștri). Pentru două ore, „Cupa Poiana" și-a mutat arena la Predeal, onorînd splendida realizare a pîrtiei iluminate de pe Clăbucetul Taurului.

Pentru două ore, peste 1 000 de oameni, aflați în week-end la munte, și-au transferat interesul de la „Cerbul de Aur" la Concursul internațional de schi, într-un moment în care, poate, Margareta Pislaru își încerca șansele pe scena Teatrului Dramatic din Brașov. Duelul Augert—Brechu putea fi la fel de pasionant!

Ceea ce ni s-a oferit simbătă seară, la piciorul teleferic ului din Predeal, a fost o demonstrație inedită, atrăgătoare și, nădăjduim, contagioasă.

„Visul unei nopți de iarnă", în regia destul de anemică a federației noastre de schi, s-a transformat, mai curînd datorită efectelor butaforice, într-un spectacol agreabil. Șiragul dublu de reflectoare cu lumină gălbuie, temperată, a creat ambianța de feerie. De-a lungul direi de lumină, au fost trasate două pîrtii paralele (virtual identice), care urmau să pună față în față, fără cronometre, cîte doi schiori cu rîndul, într-o întrecere neobișnuită în acest sport. După aprecierea specialiștilor, un asemenea concurs în nocturnă este aproape o premieră în Europa.

Deși fără cronografe, concursul s-a bucurat de aportul firmei elveține Omega, care a trimis o echipă de specialiști să monteze aparatura celulei fotoelectrice, atît de necesară pentru departajarea concurenților ce treceau printre fanioanele de sosire în același timp.

Și-au disputat întîietatea 18 schiori români și 14 străini (din șase țări), pe un tablou care treptat, s-a redus de la 32 la ultimii 2. Printre ultimii 8, mai figurau 4 concurenți români, apoi n-a mai rămas decît Kurt Gohn, în semifinale. Francezii și-au dovedit, însă, superioritatea, ajungînd să-și dispute finala: Augert—Brechu, cîștigată de primul.

Va reuși Gh. Bălan (în foto) să reediteze performanțele din anii trecuți?

Foto: A. NEAGU

Astăzi, la Poiana Brașov, are loc proba de slalom special

Slalomul special, proba măiestriei tehnice, întrunește astăzi dimineață (ora 10,30, la Poiana Brașov), o serie de tineri și talentați schiori din Franța, Austria, Italia, R.F.G., R.D.G., Cehoslovacia, precum și pe reprezentanții României, toți reuniți cu prilejul Concursului internațional.

Favoritul cursei este, desigur, Jean-Pierre Augert, component al echipei Franței la proba de slalom special din cadrul J.O. (alături de Killy, Perillat și Penz). Să nu uităm, însă, că alături de el participă compatriotul său Brechu, austriacul Bocek, vest-germanul Mayer și românii Tăbăraș, Cristea (locul 25 la J.O.), Gh. Bălan (autorul a trei victorii internaționale), Munteanu, toți dornici să-și înscrie în palmares un succes asupra lui Augert. Vor reuși?

din nou la FOTBAL

În timpul unei partide Steaua — Progresul; o fază dinamică, de poartă (care oprește respirația „tribunelor") așa cum am dori să vedem cît mai multe în acest retur al campionatului

OFENSIVĂ PE FRONTUL FOTBALULUI

Tov. Adrian DIMITRIU

președintele F.R. Fotbal răspunde întrebărilor noastre

Duminică 10 martie nu reprezintă doar una dintre cele 52 de duminici ale anului, ci este investită de către fotbal cu o mică semnificație suplimentară. De aici, începe activitatea competițională oficială. **De azi, fotbalul iese din penumbra iernii și urcă din nou pe bolta atenției publice. Începutul campionatului, și el în fond un vestitor al primăverii, declanșează în lumea fotbalului nostru emoții de un fel deosebit. Pe lîngă motivele de clasică curiozitate, așteptăm, vrem să întîlnim semnele, măcar premonitorii, ale unui început de regenerare, de renaștere, cîteva puncte trainice pe care să se poată odihni în lungu-i zbor de așteptare pasărea speranței noastre.** Legile ferme, specifice fotbalului, logica sa interioară, deseori ignorate sau neînțelese, ne transmit o invitație la realism, interzicînd fabricarea și răspîndirea iluziilor. Prezentul fotbalului nostru trebuie înțeles și apreciat ca un șantier, etapă pe care unii, prin lipsa lor de activitate, sau de acțiuni utile, au discreditat-o.

Cu această optică, ne-am adresat tovarășului ADRIAN DIMITRIU, președintele Federației române de fotbal, cu rugămintea de a ne acorda un interviu pe teme de o actualitate nealterată, la care am adăugat, desigur, și întrebări referitoare la returul campionatului, al cărui gong inaugural răsună astăzi.

— În decursul anilor, federația de specialitate a fost deseori criticată pentru maniera în care a organizat și condus activitatea fotbalistică, pentru lipsa unor idei, țeluri și drumuri precise, pentru stilul ei de muncă. Sînteți, de curînd, președintele acestui for. Cum îi apreciați organizarea și activitatea internă?

— Federația noastră nu putea fi o bună organizatoare, fiindcă ea însăși a avut (și mai are încă) deficiențe organizatorice. O dovedesc faptele. N-a existat un statut (abia de curînd are), un regulament de activitate internă, precum n-a existat nici un regulament de organizare și desfășurare a activității fotbalistice. De asemenea, n-au fost create condiții favorabile manifestării colegiilor și comisiilor din cadrul federației, aportul acestor organisme la îmbunătățirea calității fotbalului fiind, de regulă, inconsistent. **Să conduci o ramură sportivă, vastă și complicată, precum e fotbalul, fără norme orientative, cu temei legal, înseamnă de fapt improvizație, diletantism, sau ceva și mai rău.**

De aceea, în decursul timpului, activitatea federației a avut serioase lacune, multe dintre acțiunile ei fiind formale și birocratice. A controlat și îndrumat pe bîjbîite, într-un climat de neclaritate. **Abia din toamna anului trecut au început să fie combătute aceste vechi automatisme.**

— Cum apreciați maniera de lucru a diverselor comisii federale și a Colegiului central de antrenori?

— Sînt organisme împietrite de rutină, vegetante, lipsite de autoritatea cuvenită, fără ecou în viața fotbalistică. Este simplu de enunțat atribuțiile fiecăruia. **Dar practic, colegiul de antrenori nu a devenit un for metodologic, comisia de competiții a oscilat, fiind nevoită să schimbe de nenumărate ori, în de-**

Interviu consemnat de Romulus BALABAN

(Continuare în pag. a 3-a)

„Paiul" din ochii altora...

Omul dispus să găsească repede cusururi la alții, escamotînd grijuliu propria-i persoană din orice discuție cu temă critică are multe înfățișări. Pe acest om îl aflăm pretutindeni, dar mai ales în sport. Mai arogant sau mai modest, întotdeauna, însă, strălucind în elocință și „documentare", antrenorul, conducătorul sau chiar sportivul obișnuit să vadă mai mult defectele altora decît pe ale lui a fost și, din păcate, mai este încă des întîlnit în lumea sportului.

De pildă, era cu ani în urmă o modă (cît rău a putut face mișcării noastre sportive este greu de apreciat) ca indiferent de situația din teren, dincolo de unele adevăruri evidente pentru toată lumea, să se explice o comportare mai slabă sau o înfrîngere — chiar dacă era vorba de echipa reprezentativă — în funcție de maniera sau de comportarea arbitrului. Lucrurile se repetau cu o monotonie care nu mai era nici măcar supărătoare. Devenise obișnuință. **„Arbitrul ne-a furat... Arbitrul a ținut cu** (întotdeauna cu ceilalți!)... **Maniera de arbitraj ne-a dezavantajat...".** Și astfel, în jurul acestui personagiu (nefast, zic unii, pentrucă-i echipat în negru...) se țeseau cele mai savante explicații ale înfrîngerilor, se realizau recorduri de elocință și subtilitate, se clădeau edificii impunătoare și, parcă, inexpugnabile de justificări. Sportivii sau antrenorul? Da, bineînțeles, aveau și ei partea lor de vină. Pe ici, pe colo li se imputau cîte o ratare, cîte un fault mai grosolan. Dar nu ei purtau răspunderea înfrîngerii, nici lacunele din pregătire, nici selecția, nici măcar cea mai simplă dintre realități: adversarul fusese mai bun.

Aceasta era obiceiul. Prostul obicei de a fugi de răspundere, de a ocoli diplomatic adevărul, dirijînd atenția opiniei publice spre „paiul" din ochii arbitrilor, pentru a ascunde, cu grijă, „bîrna" ce ne stătea în față, testul propriilor noastre greșeli. Uneori se mai vorbea de gazon, gheață, podium sau zgură, alteori de soare, vînt sau ploaie. Dar principalul argument, cel care dădea greutate scuzelor, rămînea tot arbitrul.

Din fericire, de la un timp lucrurile s-au mai schimbat. Antrenorii sau sportivii (chiar și cronicarii căzuseră în acest păcat) au prins a înțelege că rezolvarea unei situații delicate, cum este aceea de a explica public o înfrîngere, nu poate veni pe căi ocolite. Găsirea adevăratelor cauze ale unor insuccese și, implicit, eliminarea lor — reprezintă un drum drept, pe care au început să meargă din ce în ce mai mulți antrenori și sportivi. Din ce în ce mai mulți, dar — regretabil — nu toți.

Recent încheiatul turneu final al „Cupei F.R.H." de la Cluj a probat acest lucru. O serie de jucători și unii antrenori, în loc să analizeze evoluția lor sau a echipelor pe care le pregătesc, au deschis savante discuții despre arbitraje, încercînd să justifice rezultatele prin greșelile comise de cavalerii fluierului. Despre propriile erori nici un cuvînt. Spre exemplu, în meciul Universitatea Cluj — Dinamo Bacău, clujenii au beneficiat de 5 aruncări de la 7 m, din care au transformat numai 2, iar dinamoviștii de 4, irosind tot 2. Ambele formații au avut cîte 4 minute de superioritate numerică, timp în care au înscris cîte două goluri. Atunci cu cine a ținut arbitrul? Iată și un alt exemplu. Steaua a avut în tot turneul 18 minute de superioritate numerică și a înscris doar 5 goluri, iar Politehnica Timișoara 20 de minute de superioritate numerică și nu a realizat nici un punct! Să mai notăm și șuturile în bară, alături de poartă sau în blocaj? Nu mai este nevoie, credem.

Atunci, cum rămîne? Tot arbitrii sînt de vină? Să fim serioși! „Paiul" din ochii altora devine tot mai fragil pentru ca celor ce le este frică de răspundere să se mai agațe de el.

Călin ANTONESCU

ÎN AL 90-lea MECI INTERNAȚIONAL

HANDBALIȘTII NOȘTRI ÎNTÎLNESC DIN NOU FORMAȚIA ELVEȚIEI

La un interval de numai 48 de ore, selecționatele de handbal ale ROMÂNIEI și ELVEȚIEI vor sta din nou față în față, așteptînd fluierul finlandezului **Jaako Tuominen.** De data aceasta însă, sub cupola sălii Floreasca, unde „7"-le țării noastre își va încheia activitatea din acest sezon, jucînd cea de-a 90-a partidă internațională.

În întîlnirea anterioară, românii au dominat net un adversar care, mai ales în partea a doua a meciului, a dat semne vădite de oboseală. De data aceasta, este de așteptat ca replica oaspeților să fie mai viguroasă.

Iată și cele două loturi care vor evolua astă-seară, de la ora 19, la Floreasca: ROMÂNIA: Negovan, Bogolea — Speck, Samungi, Licu, Nica, Costache II, Coasă, Moldovan, Guneș, Stentzel, Taraschiv (Papp, Chicid, Horobăț); ELVEȚIA: Funk, Eisen — Seiler, Glaus, Aeschbach, Winistörfer, Tschachtli, Höhl, Rudolf, Brenwald, Knöri, Kron.

Roland Guneș (pe care-l vedeți șutînd la poartă) este unul dintre tinerii componenți ai reprezentativei noastre care s-au impus în ultima vreme

C. E. de atletism în sală

Virginia Bonci — medalie de argint, Viorica Viscopoleanu — medalie de bronz

(pag. a 4-a)

PRIMĂVARA !

C-a venit iar primăvara,
Că răsar în toată țara
Minunați ghiocei,
Ei și ce-i ?
Că revine tot la viață,
Că se-mbracă în verdeață
Cîmp, pădure și zăvoi,
Ce cîștig e pentru noi ?
Fiindcă pentru microbiști,
Care-au stat o iarnă triști,
Importanța primăverii
Nu stă-n faptul re-nvierii
Lumii înconjurătoare,
Ci în... mingea salvatoare.

Florin IORDACHESCU

Magazin sportul

FĂRĂ FOTBAL NU SE POATE ?

Zău așa ! Cred că se face prea mult zgomot în jurul fotbalului. Prea multă lume dă idei, critică, speră sau face o dramă din fotbal. Chiar și printre cei mai reputați condeieri ai noștri, fotbalul a făcut și continuă să facă ravagii. Și nu-nțeleg de ce ? În definitiv, fotbalul nu e și el un sport ca toate celelalte ? De ce n-am vorbi, de pildă, despre șah ? Un sport liniștit, comod, inteligent, puțin costisitor și care ne-a adus destule satisfacții. Ce poate fi mai frumos ? Doi oameni, față-n față, care se fentează cu inteligența și fac mutări spectaculoase, nepreväzute, nu ca Dumitriu II, care făcînd ani de zile același lucru e anulat comod de orice apărător. Că are talent și că promite, mă rog, de acord. Dar de ce nu se ține de cuvînt ? Ș-apoi nu credeți că promite cam de mult ? Dar... să lăsăm fotbalul... Că nu e cazul să mai discutăm... Sînt doar atîtea sporturi minunate. Ce frumos e la volei ! Echipele, deși joacă cu maximum de concentrare, n-au cum să se faulteze. Sînt obligate de regulament să paseze și să joace colectiv, nu ca la fotbal unde ia cîte unul mingea, o trece pe numele lui și, impasibili la suferințele celor demarcați, o plimbă pînă ce devine fiică adoptivă a adversarului. Dar... să lăsăm fotbalul în pace. Să vorbim mai bine despre box. Asta zic și eu sport. Bărbătesc, eroic, spectaculos. La box dacă primești o lovitură, cel puțin te aștepți la ea. Dacă știi s-o parezi, bine, dacă nu, te privește. De ce nu te-ai antrenat cum trebuie ? La fotbal însă, oricît te-ai pregăti nu-ți folosește cu nimic atunci cînd unii apărători vor să-și demonstreze „măiestria" în demolarea fluierelor de la picioarele înaintașilor. De asta susțin că n-are rost să vorbim despre fotbal. Nu-i mai bine la schi ? Ce splendoare trebuie să fie să zbori cu 100 de km pe oră !? Ai senzația precisă, directă, că stăpînești materia !... Luneci ca în vis pe zăpadă. Nu în noroi, ca la fotbal unde la un meci pe ploaie după cîteva minute nu mai știi cu cine să ții. Toți sînt „o apă și-un pămînt".

La Grenoble, echipajul nostru de bob a luat medalia de bronz. Fără îndoială că ne-am bucurat cu toții de acest succes ; dar o să vă dați seama ce dreptate am în legătură cu exagerările care se fac în fotbal, chiar la viitorul campionat mondial din Mexic. Despre bob au scris ziarele o zi, două, au dat cîteva fotografii și gata ; dar cînd o să la echipa noastră de fotbal tot locul III, să vedeți ce tărăboi o să facă ziarele și radioul și televiziunea și teatrele de estradă.

Și...

Ciupi RADULESCU-RAPID

CALUȘARUL : — Hai Rapid !

Desen de AL. CLENCIU

APROPO DE RETUR

CE VISEAZĂ EI...

Un profesor : Să avem un „semestru" fără... corigențe. Și cu note cît mai mari...

Un ceasornicar : Ce mai, să fie într-un... ceas bun...

Un actor : Fiecare fotbalist să dea tot ce poate. Succint : pe teren să nu existe... figuranți !

Un frizer : Sper să nu mai fie nevoie de... perdafuri.

Un oculist : Urez jucătorilor noștri „să vadă" cît mai mult fotbal. Și noi la fel.

Un suporter al echipei „Steagul roșu" : Bine ar fi, pentru orice eventualitate, dacă ar exista și un retur al... returului !

CONTROVERSĂ

UN ANTRENOR :
— Pe marii jucători îi fac marii antrenori...
UN JUCĂTOR :
— Pe marii antrenori îi fac marii jucători...
UN SPECTATOR :
— Pînă una alta, eu ce mă fac ?

ȘTIAȚI CĂ...

...o echipă profesionistă de fotbal (american) din California i-a oferit lui Randy Maison 100 000 de dolari pentru a activa în rîndurile ei ? Recordmanul lumii la aruncarea greutății a declinat însă această ofertă.

MARATONIST — LA 11 ANI !

Ce este mai greu de crezut ? Că un puști de 11 ani a luat parte la o cursă atletică atît de grea, sau că oficialii au fost de acord cu acest lucru ? Fiind vorba de S.U.A., nu trebuie însă să ne mire nici una nici alta...

Ca atare, să redăm faptele : la Rialto (California), micul Mark Rugles, în vîrstă de 11 ani, s-a aliniat la startul unei curse de maraton. Și — fapt extraordinar — el nu numai că n-a abandonat, dar a acoperit cei peste 42 de kilometri într-un timp pe care nu l-ar realiza mulți oameni maturi : 3 ore, 28 de minute și 45 de secunde.

10 MARTIE

Desene de S. NOVAC

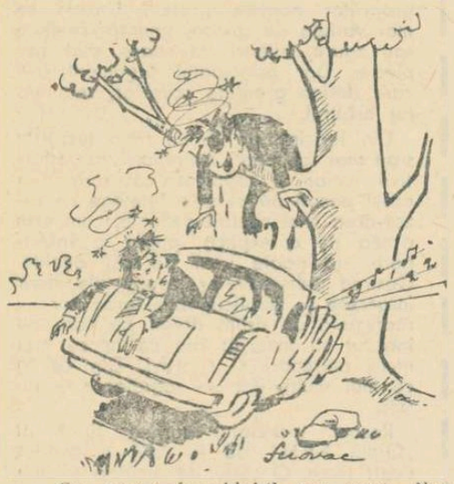

— Ce noroc formidabil am avut, Nae ; auzi, radioul funcționează, așa că o să putem asculta transmisia meciurilor !!!

AGAMIȚA DANDANACHE : — „Păi, se putea, neicusorule ? Eu... care familia mea... de la pașoapt, pe stadion... se putea să lipsesc tocmai eu ?"

CONVORBIRI CU DOMNUL GORE

PRIMEJDII...

Victoria floretiștilor de la Steaua, care după cum se știe au cucerit în Italia Cupa campionilor europeni, l-a mîngîiat pe dl. Gore din mai multe puncte de vedere. În primul rînd pentru că plăcerile-i fac plăcere. În al doilea rînd pentru că...

— ...Isprava fetelor nu face decît să confirme, încă o dată, teza mea de mai demult, și pe care am enunțat-o (fără ecou însă) ori de cîte ori canotorii, handbaliștii (în penultima vreme) sau boberii obțineau medalii neașteptate : cu cît se pricep mai puțini într-o anume ramură de sport, cu atît ne pricepem mai bine... Oh, suspină dl. G, *dacă fotbalul românesc ar fi fost ignorat, eram de mult campioni mondiali. Insuccesul acestei îndeletniciri se datorează succesului ei anormal la public.*

Soneria...

— Așteptî pe cineva ?

Gazda tresare, ieșind din fotbal și melancolie.

— Trebuie să fie N., antrenorul de la scrimă, făcu dl. G. repezindu-se la ușă. *L-am poftit la o cafea.*

— Foarte bine, făcui eu, surizînd, *n-am mai avut de multă vreme prilej să stau de vorbă cu un învingător.*

Dar surîsul meu pieri pe dată. Musafirul era tras la față, avea ochii-nroșiți de nesomn și privirea terorizată.

— Domnule Gore, sînt la pămînt...

— Tocmai acum cînd te ridicaseși ?... Să nu spui că te-au primit urît cînd le-ați adus Cupa.

— Dimpotrivă. Au început să se-ocupe de noi. Pînă acum cîteva săptămîni, noi scrimerii eram destul de neglijați, încît o duceam binișor. Toată lumea se ocupa cu fotbalul, citeodată cu boxul, pe noi ne lăsa în pace. De cînd, însă, cu victoria de la Torino, lucrurile au început să se schimbe.

Mîinile lui N. tremurau vizibil.

— Liniștește-te.

— Niciodată, strigă antrenorul. *Eu sînt un om responsabil și fac tot ce-mi stă în putință pentru a-mi păstra neliniștea. Să vedeți. Acum cîteva zile ne trezim cu cîțiva vizitatori în sala de antrenament. La început îmi închipuiserm că-i un gest de politețe și că, văzînd atmosfera, foarte plictisitoare de altfel cînd exersăm, vor pleca după zece minute. Dar au rămas. Mai mult încă, la sfîrșit, unul dintre ei a spus : Știi că-ncepe să-mi placă scrima asta a voastră ?*

— Ești sigur că n-ai înțeles greșit, se-ncruntă dl. Gore.

— Întreabă-i și pe băieții de la spadă. Erau de față. Unuia, nu interesează cine, i s-a făcut rău. Fetele, sensibile, au din ziua aceea migrene și insomnii...

— Cînd s-a întîmplat nenorocirea ?

— Vineri primesc un telefon de la președintele asociației : „N-ai vrea să te repezi pînă aici ? N-aș fi vrut, bineînțeles, dar m-am repezit, bineînțeles... „Uite ce, mi-a zis președintele privindu-mă cu bunăvoință, am hotărît să luăm în mînă problema scrimei."

— Și ce-ai răspuns ? murmură dl. G.

— Nimic, făcu N., dînd peste cap un pahar de coniac. *Dacă răspundeam, mă trăgea la răspundere... „Pe urmă, zice președintele,* uite ce e, eu nu-s de acord cu imixtiunile în munca antrenorilor, dar mă gîndeam aseară, am vorbit și cu Tache de la planificare, nu găsești că Turturel II e cam bătrîn pentru Cupa Martini din 1969 ? Firește, e-o părere personală. Adică nici măcar o părere : o impresie de amator. După cum am impresia că, la floretă fete, Nicolau tușează mai precis decît Vasilica..."

Cînd am plecat, eram ca lovit cu leuca-n cap. Am alergat să-i caut pe băieți ; intru-n sală, nimeni. „Unde-au plecat", îl întreb pe îngrijitor. „La „Palas", domnule N., zice ei, au venit adineauri niște suporteri să-i invite la un șpriț.

Pe măsură ce vorbea, mîinile antrenorului cunoșteau un tremur mereu sporit.

...A doua zi, pe cînd treceam pe la Federație, cineva m-a luat de o parte și mi-a spus că, ținînd cont de caracterul complex al scrimei, de azi opt metodiștii au fost transferați de la fotbal la noi, ca să cerceteze științific raportul dintre planșe și mușchii antebrațului. Primele studii vor fi gata săptămîna viitoare. Ni s-a comunicat, de asemenea, că-n două-trei zile vom ști cu ajutorul mașinilor de calculat cîte fandări realizează Drîmbă pe minut, partidă și semestru. În plus, s-a alcătuit o comisie pentru elaborarea unui referat despre „Organizarea științifică a activității în domeniul scrimei !" C.N.E.F.S. a luat contact cu radiodifuziunea și băieții au căzut de acord să transmită în fiecare duminică „Spadă electrică minut cu minut". Televiziunea, la fel. Actorii de la Teatrul din orașul nostru au anunțat că vor să se întîlnească cu floretiștele, iar pe la începutul lui decembrie se va organiza ancheta „Cel mai bun spadasin al anului".

Aici, musafirul domnului Gore a început să plîngă... Apoi, întrebă printre lacrimi :

— E-adevărat ce se vorbește la „Katanga" ? Cică apare un săptămînal în 16 pagini : „FLORETA NOUĂ" ?

(p. conf.)

AL. MIRODAN

Primul record automobilistic BUCUREȘTI—BRAȘOV : 1 h 48 min. 1/10

Împreună cu Jenny Dumitrescu (consacrat ziarist sportiv, fost campion de sărituri la natație, motociclist și boxer, mai apoi unul dintre cei mai competenți arbitri de box), autorul acestor rînduri a inițiat stabilirea întîiului record automobilistic pe ruta București — Brașov. Urma să desemnăm „făptașul" și dintre toți cîți erau, atunci, în vederile noastre, sorții s-au oprit asupra locotenentului Alexandru Papană.

— Începeți cu el, cu Papană ; are mașină bună, e cel care a adus României primul titlu mondial la bob, poartă în el virtutile vitezei și ale prudenței — e, doar, aviator — și e mai tînăr decît mine — ne-a spus alt protagonist al volanului, veteranul Jean Calcianu. După Papană, voi porni și eu la drum, să încerc să ameliorez timpul, dar lăsați-l pe el să fie cel dintîi.

Și-acum, cursa. **Simbătă 2 mai 1936,** la ora 13, **s-a** dat startul din Piața Victoriei din București. La bordul unui Chrysler-Air Flow, Alex. Papană pilot, avînd ca navigator pe Jenny Dumitrescu și cronometror pe Radu Costescu, a țîșnit spre Otopeni. Punctul Snagov e depășit după 18 minute, iar ieșirea din Ploiești marchează ora 13,32.

Spre Cîmpina, „săgeata de argint" realizează 165 km la oră și intrarea în oraș indică ora 13,42. Drumul în construcție impune o buclă de 2 km pe o porțiune fără asfalt, care provoacă o calare a motorului. Atunci se constată defectarea sistemului de cuplaj, astfel că ceilalți doi sportivi, aflători la bord, coboară și împing mașina. Cursa continuă, dar la Gura Beliei bariera adaugă cursei alte trei minute. Radiodifuziunea își întrerupe emisiunile, la intervale de cîte zece minute, pentru a relata mersul cursei. La ora 14,17 minute și 38 secunde, mașina lui Papană trece prin Sinaia, acul vitezometrului pendulînd între 110 și 130 km/oră. Predealul e depășit la 14,36, iar șoseaua de la Dîrste primește mașina cu peste 170 km la oră.

Brașov, hotelul „Coroana" — ora 14,48 minute 1/10.

Cronometrorii locali — ing. Vincențiu Closs, ing. Jean Calcianu și prof. Iuliu Moldovan — stopează cronometrele declanșate exact la ora 13. Confruntate cu cele ale cronometrorului de bord, consacră timpul celui dintîi record automobilistic București — Brașov : 1 oră 48 minute 1/10 (medie orară : 95 km 486 m. Pe alocuri, viteza maximă a atins 173 km).

Să nu uităm că faptele se petreceau acum 32 de ani !

V. FIROIU

POVESTE CU 5 FETE

Echipei feminine de floretă a clubului Steaua (Ileana Drîmbă, Ecaterina Iencic, Olga Orban-Szabo, Ana Ene și Suzana Ardeleanu) care a cucerit recent „Cupa campionilor europeni".

Au plecat
la drum
cinci fete,
peste munți și peste văi,
cinci
Ilene
Cosînzene —
luți
ca vîntul printre creste,
agere
ca cinci vîrtеi
și mlădii
ca cinci... florete.
Au plecat la drum cinci fete...

Și-au luat la drum
cu ele,
fremătînd
în ochi,
în gînd,
șopot dulce de izvoare
și cîmpii undind în zare,
codrii mîndri carpatini
veșnic tineri,
veșnic verzi
sub vîntoase și zăpezi,
Dunărea
cu ceru-n plete —
Au plecat la drum cinci fete...

Au plecat
la drum
cinci fete
cinci
Ilene
Cosînzene
cu florete năzdrăvane
și-au venit apoi acasă
cinci românce
campioane !

Au plecat la drum cinci fete...

Mircea BONDA

Revista „Educație fizică și sport" la cea de-a XX-a aniversare

Au trecut două decenii de cînd a poposit pe o masă a redacției noastre revista „Sport", realizată la Timișoara de un mănunchi de specialiști entuziaști. Chiar la sfîrșitul primului an de apariție, revista avea să devină buletin tehnic oficial al O.S.P., dobîndind prestigiul unui organ de presă central, lărgindu-și tematica și colectivul de colaboratori.

De-a lungul celor două decenii de apariție, această revistă a prezentat specialiștilor o mare diversitate de probleme privind metodica educației fizice în învățămînt, metodica antrenamentului sportiv, probleme de medicină, pagini de istorie ș.a.

În urma Conferinței pe țară a mișcării sportive (iulie 1967), redacția și-a însușit recomandarea de a îmbunătăți conținutul și prezentarea revistei. De cîteva luni, „Educație fizică și sport" apare într-o ținută nouă, plăcută, cu materiale care vădesc efortul redacției de a contribui într-o măsură și mai mare la îmbogățirea cunoștințelor teoretice și metodice ale tuturor cadrelor de specialitate din mișcarea sportivă.

Folosim acest prilej pentru a ura confraților noștri de la „Educație fizică și sport" succes deplin în realizarea importantelor sarcini ce le revin în lărgirea și consolidarea bazelor științifice ale sportului nostru.

RĂSPUNDE Ion Poștașu

O.V., BUCUREȘTI. — Niculae Neacșu, de la Progresul, a împlinit în ianuarie 29 de ani. Să vă spun și ziua, poate c-o rețineți pentru anul viitor : 23 ianuarie. El a debutat în divizia A sub culorile Petrolului, în 1958, pentru ca în 1959 să treacă la Rapid. Următorul popas a fost la Farul, de unde s-a transferat la Progresul. Sînteți una dintre admiratoarele lui ? Mai greu era să găsească un admirator. Mai ales printre fotbaliști !

GHEORGHE ALBU, TÎRNĂVENI. — Artista emerită Carmen Stănescu a fost și o sportivă... emerită. La tir. Desigur că ea

se mîndrește și acum cu titlul de maestră a sportului, ce i-a fost acordat în 1953.

GRIGORE DAN, CONSTANȚA. — Fotbalistul Ioachim Popescu a suferit un accident de automobil. Starea lui nu inspiră îngrijorări, dar este greu de apreciat — cel puțin în momentul de față — dacă își va putea relua activitatea fotbalistică. Ne-ar bucura firește, să putem răspunde pozitiv la această întrebare... Și cît mai repede !

N.M., BUCUREȘTI. — Regulamentul nu interzice executarea în felul acesta a unei lovituri de la 11 metri : un jucător trage, înaintează, și un coechipier, țîșnind din afara careului, reia și înscrie de la cîțiva metri. Acum, 7—8 ani, într-un meci cu Dinamo Bacău, fotbaliștii de la Steaua au făcut o astfel de... experiență, dar au dat greș. Credeți, de altfel, că jucătorii noștri nu cunosc suficiente metode de a... rata o lovitură de la 11 metri ? De ce să mai exerseze încă una ?...

ARISTIDE ROTARU, BUHUȘI. În preliminariile olimpice din 1964, după ce am întrecut Danemarca, la Copenhaga, cu 3—2, am fost învinși cu același scor la... București (danezii conduceau în min. 18 cu 3—0). Meciul decisiv a avut loc la Torino și s-a încheiat, în prelungiri, cu victoria noastră (2—1), golul calificării fiind înscris de Sasu cu 3 minute înainte de fluierul final. Am prezentat atunci următoarea formație : Mîndru — Popa, Caricaș, Greavu — Petru Emil, Koszka — Pîrcălab, Sasu, Voinea Fl., Constantin, Crăiniceanu.

CONSTANTIN BULBASA, BUZĂU. — Și la noi au fost astfel de cazuri : sportivi care s-au afirmat în două și chiar în mai multe discipline. Astfel, pe vremuri, Fredy Fieraru (Eisenbeiser) a făcut parte din echipa națională de fotbal și totodată a fost un talentat patinator artistic : iocul 13 la Jocurile Olimpice din 1936. Petschovschi, de asemenea, a practicat la nivel de performanță nu numai fotbalul, ci și tenisul de masă. Într-un timp, și Tiriac se împărțea între tenis și hochei pe gheață. În general însă, dacă e recomandabil să practici mai multe sporturi, în intenția de a te recrea și de a-ți întări

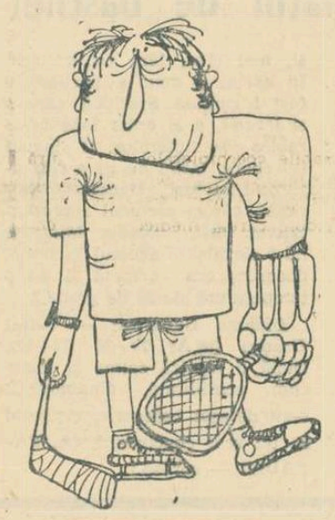

sănătatea, nu prea este indicat să ataci performanța în două sporturi. Credeți că proverbul „cine aleargă după doi iepuri..." nu-și găsește aplicarea și în sport ?

NITU ALEXANDRU, BUCUREȘTI. — Finala Cupei României, ediția 1964, a prilejuit un meci de mare spectacol. Scorul, constat că-l țineți minte și dv : Dinamo—Steaua 3—3 (1—2). Scorul l-a deschis Octavian Popescu, în min. 3. În minutul 12, tabela de marcaj arăta 1—1. Două minute mai tîrziu, avantajul trecea de partea Stelei ! La începutul reprizei a II-a (min. 53), Dinamo București a egalat, dar în min. 60 a preluat conducerea : 3—2. După 3 minute, Steaua a egalat. În final, însă, dinamoviștii și-au impus jocul, înscriind încă două goluri (min. 83 și 88). Un meci dinamic, de neuitat ! Mai ales că nu prea au fost și alte jocuri pe care a trebuit să le ținem minte !

Ilustrații : N. CLAUDIU

File din JURNALUL IOLANDEI BALAȘ

Primele trei capitole au fost consacrate „perioadei timișorene". O dată cu capitolul patru începe ascensiunea europeană a Iolandei, concretizată prin medalia de argint de la Berna (Campionatele europene — 1954). În ultima parte Iolanda Balaș a povestit despre excelentul 1,70 de la Oslo, despre pasionantul duel cu campioana europeană Thelma Hopkins, încheind cu primul record mondial (1,75) celebra „cădere a Bastiliei" (14 iulie 1956).

VI

THE LONGEST DAY...

La 26 octombrie 1956 am plecat cu avionul spre Melbourne-ul olimpic. A fost o călătorie fără precedent pentru mine. Totul s-a succedat ametitor : munții, oceanele, continentele, anotimpurile. Mă aflam într-o stare de excitație permanentă. Toate simțurile erau asediate de mii și mii de impresii. București... Bombay... Port Darwin...

Dar nimic din toate acestea nu mă apăsa mai mult decît recordul mondial pe care îl aduceam cu mine...

Am încercat în fel și chip să zîmbesc fotoreporterilor... Să fiu degajată în interviuri... Să privesc calmă săriturile de antrenament... Am încercat să-mi compun o detașare de recordmană mondială... Îmi dădeam seama că nu izbutesc. Era mult prea recent acel record. Și totuși, el n-avea nici o vină. Eu pusesem mîna pe bumerang și-l adusesem, ca un copil, în țara... bumerangului.

Apoi au început ploile. Obsedante și surprinzător de reci... (Poate că primăvara australiană a înțeles astfel să fie galantă cu friguroasa escadră a Septentrionului european...).

Ziua de 1 decembrie se apropia cu viteza zborului nostru la antipozi. Nu mă simțeam în apele mele. Poate depărtarea de casă... Poate gîndul că as putea pierde medalia de toți așteptată... Poate lipsa profesorului meu — Soeter — care pînă atunci îmi condusese toate mișcările și îmi ordonase, dacă vreți, chiar și respirația.

Aveam un sentiment ciudat. Uitasem totul. Cu două zile înainte de 1 decembrie mi-am pierdut capul. Am uitat, aș zice, pînă și numărul pașilor de elan. Ca să nu mai vorbesc de accenți, de ritm, de accelerație... Apropierea concursului mă speria atît de mult încît ajunsesem să primesc orice sfaturi, mergînd pînă la cele mai intime detalii tehnice. Minunata mea prietenă Lia Manoliu a simțit asta, făcînd minuni de tact și de gingășie sufletească. Privirile Liei, gesturile Liei, tăcerile Liei, glumele Liei sînt una dintre puținele amintiri frumoase ale atletei Iolanda Balaș de la Melbourne... Ți-aduci aminte, Lia ?

În preziua concursului, cineva mi-a spus că Mildred McDaniel a sărit 1,76 la antrenament. Nu-mi aduc aminte să fi tresărit. Am rămas impasibilă. Cred că aș fi reacționat la fel dacă mi-ar fi spus cineva că mi se va amputa piciorul.

...Și a venit ziua de 1 decembrie 1956...

Am început calificările. Am sărit 1,55. Ca și toate celelalte : Ballod, Larking, Masson-Brown... Nu mi-am dezlipit ochii de la Mildred McDaniel... Mi-a făcut o impresie puternică. Avea o „ventrală" pură. Incomparabil mai pură decît cea a Thelmei. **„Să fie oare adevărat că Mildred a sărit 1,76 la antrenament ? Sau e un simplu zvon, pentru înfricoșarea recordmanei mondiale, care nu e alta decît umila mea persoană ?"...**

Am început „jocul" la 1,60. Am trecut, toate, „din prima". Am revenit pe bancă, speriată de propriile mele reacții. Stadionul mi s-a părut imens. Nu îndrăzneam să-l privesc. Aveam impresia că sînt un mecanism. Și mă chinuia un singur gînd : să nu irit pe cineva ; să nu supăr arbitrii, să nu mă așez pe treningul vreunei fete, să nu mă concentrez prea mult la start, ca nu cumva să abuzez de nerăbdarea publicului... Ce copil am fost... Cînd mă gîndesc la calmul lui John Thomas sau, mai ales, la nepăsarea lui Brumel, îmi dau seama că la Melbourne eram într-o stare vecină cu nebunia.

...La 1,64 am sărit iarăși „din prima", laolaltă cu toate favoritele... Am avut o clipă iluzia că Mildred, Thelma și celelalte vor fi nevoite să-și aducă aminte că **numai eu** *am sărit 1,75 în lume, și asta nu de mult, în iulie, de ziua căderii Bastiliei, dar visul a fost tare scurt.* **Am doborît din prima !** *Mildred, Thelma, Pisareva și Larking n-au scăpat acest prilej unic. Am „trecut" și eu, dintr-a doua... La 1,70, la prima încercare, a doborît toată Europa... Mildred McDaniel, fiind ultima, a început să plutească în ceruri, la vederea acestei... hecatombe, și a sărit, fără grijă. 1,70. Apoi, pentru a-și savura triumful — ce bine o înțeleg, în fond ! — a cerut 1,76, și a sărit iarăși, adunînd, ca un crupier fericit, dintr-o dată, medalia de aur, recordul olimpic și pe cel mondial. Mildred McDaniel ! O fată care a venit la Melbourne cu 1,69, iar după Melbourne a mai sărit, o singură dată, 1,67... Mildred McDaniel !... Atleta care s-a născut pentru ziua de 1 decembrie 1956...*

...Ne-am retras în tăcere. (Eram pe locul 5. Cu 1,67... Thelma, pe 2, sărise tot 1,67...). Am văzut-o pe Lia plîngînd. Într-o singură după-amiază pierdusem o medalie, un record mondial și, din cîte îmi dădeam seama, cîțiva prieteni. Tot felul de gînduri se încrucișau în mintea mea: **„Da, într-adevăr, n-am știut ce înseamnă o Olimpiadă. Această Olimpiadă care nu seamănă cu nimic... Așa cum și Niagara, pe care aveam s-o văd peste zece ani, nu are nici ea seamăn... Și ce frumos începuse totul... 14 iulie 1956... Cine știe dacă voi mai ajunge vreodată la Olimpiadă... Cîte nu se pot întîmpla în patru ani !"...**

Am revenit în Heidelberg, cantonamentul nostru olimpic. Primele urmări ale înfrîngerii mele au început să se arate. Cineva îmi rupsese fotografia. Un om mai decepționat decît alții. Și, poate, mai impulsiv... Nu mai aveam putere să mă supăr...

Am avut o noapte mai albă decît noaptea scandinavă de la Oslo, cînd am călătorit pe „Kon-tiki". A fost o prelungire a zilei de 1 decembrie. A fost o zi lungă. Poate cea mai lungă. „The longest day".

Dimineața a fost la fel de tristă. Partea cea mai grea era că toți încercau să mă menajeze. Și înfrîngerea, astfel, căpătă proporții și mai mari.

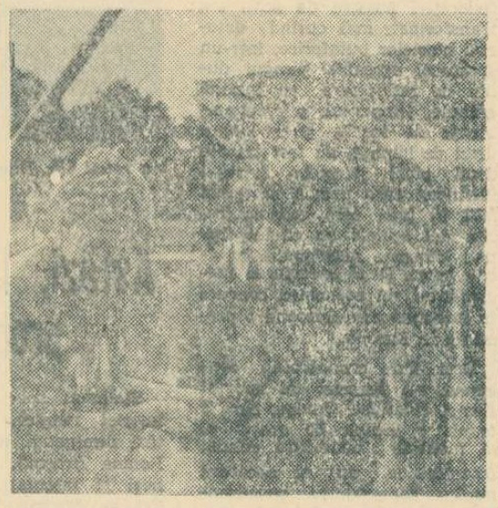

Melbourne, noiembrie 1956. Mai sînt doar cîteva zile pînă la... înfrîngere

În ziua de 3 decembrie am primit o telegramă din București. Expeditor : Ioan Soeter. Am rupt-o de nerăbdare. Și am citit : „Felicitări Ioli. Locul cinci la Olimpiadă nu e la îndemîna oricui. La Helsinki eu am fost abia al șaselea".

Australia nu mai era la capătul lumii.

(Va urma, în numărul de marți 12 martie)

Fotbal

DIN PARTEA CELOR CE-L IUBESC...

„RETUR CU MULTE, MULTE GOLURI"

ION IONESCU (geolog): *„Nu, nu sînt atacantul rapidist! E o simplă coincidență de nume, care mă îndreptățește — zic eu! — să fiu înflăcărat suporter feroviar. Cît despre retur, îl doresc, ca toată lumea, dinamic, viguros, spectaculos, cu multe, multe goluri. Și pentru că sînt geolog, sper ca nenumăratele „pietre prețioase" dintre jucătorii tineri să strălucească în acest retur!..."*

„AȘTEPT O AMELIORARE"

COLOMAN BRAUN-BOGDAN (antrenor emerit): *„Măsurile luate în această iarnă în fotbalul nostru, ca și seriozitatea muncii din această perioadă a jucătorilor și antrenorilor, mă fac să sper că în primăvară se va produce o ameliorare. Fotbalul nostru poate — aceasta este convingerea mea — mai mult decît a dat pînă acum".*

„VREAU UN FOTBAL — SPECTACOL"

MARIA NEGOIȚĂ (funcționară la F.R.F.): *„Am fost și voi rămîne o pasionată a fotbalului. Poate și pentru că sînt femeie, aștept de la acest joc mai multă eleganță, mai mult spectacol, mai multă artă, mai mult... frumos. Poate că returul..."*

„JUCĂTORII AU CUVÎNTUL"

MIRCEA DAVID (inginer): *„O lume întreagă se întreabă dacă această primăvară îi va aduce, în afara ghioceilor și violetelor, și fotbal. Autentic. De valoare. Răspunsul îl vor da jucătorii. Pe teren..."*

„NOI SPERĂM..."

GHEORGHE VOICA (șeful Stației de îmbuteliere a apei lichefiate — Craiova): *„Dorese ca, studenții craioveni să practice un joc gîndit și corect, pentru a răspunde, în primul rînd, cadoului de invidiat ce li s-a făcut: stadionul Central, și, în al doilea rînd, pentru a răsplăti pe vajnicii spectatori care-i înconjoară cu un proverbial atașament* (ce frumos ar fi dacă și oaspeții ar simți la Craiova această dragoste a localnicilor pentru fotbal! — n.n.), *însoțindu-i prin toate orașele țării, meci de meci. Cît despre clasamentul final, noi sperăm..."*

MAI PUȚIN „LA ÎNTÎMPLARE"...

NICOLAE POPA (lector universitar): *„Deși sînt foarte ocupat cu lucrarea de doctorat, promit să fiu nelipsit de la meciurile de fotbal. În retur, aș avea două dorințe: meciurile, toate, să fie mai puțin „la întîmplare", mai dinamice, mai spectaculoase. A doua dorință, ca „progresist": să fie baraj ușor sau, ce ziceți băieți?, să nu fie de loc!"*

AZI, DIN NOU FAȚĂ ÎN FAȚĂ

Azi, reîncepe campionatul!

Azi, se vor afla din nou față în față cele 14 protagoniste ale diviziei A într-o „reciprocă" a primei etape a campionatului, desfășurată la 20 august 1967.

Reamintind rezultatele din tur, notăm și surprizele etapei de debut a campionatului: victoriile echipelor F.C. Argeș în fața Rapidului și, respectiv, a U.T.A.-ei în fața Progresului (ambele formații din provincie au cîștigat în Capitală), precum și neașteptatul succes al dinamoviștilor bucureșteni la Ploiești.

Ce ne va rezerva etapa inaugurală a returului? Vom avea oare din nou surprize de genul celor din actul I?

Răspunsurile le vom primi peste cîteva ceasuri!

(Iată „actorii" — arbitrii și formațiile probabile — meciurilor de azi).

STEAUA — DINAMO BACĂU (în tur 1—2)

Arbitrii: I. Ritter — S. Bîrăescu, I. Oprița.

STEAUA: Suciu (Haidu) — Sătmăreanu, D. Nicolae, Hălmăgeanu, Rotaru, Negrea, D. Popescu, Pantea, Constantin, Voinea (Soo), S. Avram (Manea).

DINAMO BACĂU: Chiță — Kis, Vătafu, Nunweiller IV, Maghiar, Nedelcu, Panait, Ene II, Ene Daniel, Dembrovski, Comănescu (Rugiubei).

DINAMO BUCUREȘTI — PETROLUL (1—0)

Arbitrii: Z. Drăghici — I. Constantinescu, N. Stavru.

DINAMO BUCUREȘTI: Datcu — Popa, Boc, Dinu, Ștefan, Ghergheli, Nunweiller VI, Pircălab, Lucescu, Naghi, Haidu.

PETROLUL: M. Ionescu (Sfetcu) — Dragnea, N. Ionescu, Pal (Florea), Mocanu, Dragomir, Iuhasz, Oprișan, Grozea, Dincuță (Dridea), Moldoveanu.

JIUL — UNIVERSITATEA CRAIOVA (1—2)

Arbitrii: V. Dumitrescu — C. Popa, M. Bică

JIUL: Zamfir — Talpai, Stoker, Georgevici, Mihai, Libardi, Sandu (Grizea), Peronescu, Ionescu, O. Popescu, Naidin.

UNIVERSITATEA CRAIOVA: Vasilescu (Pilcă) — Mihăilescu, Bîtlan, Deselnicu, Deliu, M. Popescu, A. Popescu, Niță (Circiumărescu), Martinovici, Oblemenco, Sfîrlogea.

FARUL — STEAGUL ROȘU (0—1)

Arbitrii: A. Bentu — Gh. Vasilescu, M. Cîțu.

FARUL: Uțu (Ștefănescu) — Georgescu, Pleșa, Mareș, Dumbravă, Manolache (Antonescu), Koszka, Sasu (Unguroiu), Tufan, Iancu, Kallo.

STEAGUL ROȘU: Papuc — Ivăncescu, Jenei, Alecu, Campo, Pescaru, Ion Vasile, Cane, Necula, Ciutac, Györfi.

UNIVERSITATEA CLUJ — A.S.A. TG. MUREȘ (2—3)

Arbitrii: Z. Chifor — G. Pop, O. Calugherovici.

UNIVERSITATEA CLUJ: Moldovan — Crețu, Pexa, Grăjdeanu, Cimpeanu, Angelescu, Mustețea, Florian, Lică, Adam, Popa

A.S.A. TG. MUREȘ: Solyom (Bai) — Timpănaru, Chiru, Toth, Czako, Dodu, Siko, Pavlovici, Dumitriu III, Raksi, Mureșan.

U.T.A. — PROGRESUL (2—0)

Arbitrii: S. Mureșan — V. Topan, N. Vizireanu.

U.T.A.: Gornea (Weichelt) — Birău, Bacoș, Metcas (Pojoni), Bodea (Czako), Petescu, Lereter, Tr. Popescu, Moț, Axente, Fl. Dumitrescu.

PROGRESUL: Mîndru (Matache) — V. Popescu, Măndoiu, Peteanu, Ad. Constantinescu, Al. Constantinescu, Șoangher, Georgescu, Oaidă, Mateianu, Matei.

F.C. ARGEȘ — RAPID (2—0)

Arbitrii: P. Sotir — C. Mihăilescu, M. Ispas.

F.C. ARGEȘ: Coman — Păciulete, Barbu, I. Stelian, Ivan, Ioniță, Olteanu, Nuțu, Kraus, Dobrin, Radu.

RAPID: Andrei — Lupescu, Ștefan, Motroc, Dan, Greavu, Pop, Dumitru, Dumitriu II, Ionescu, Neagu.

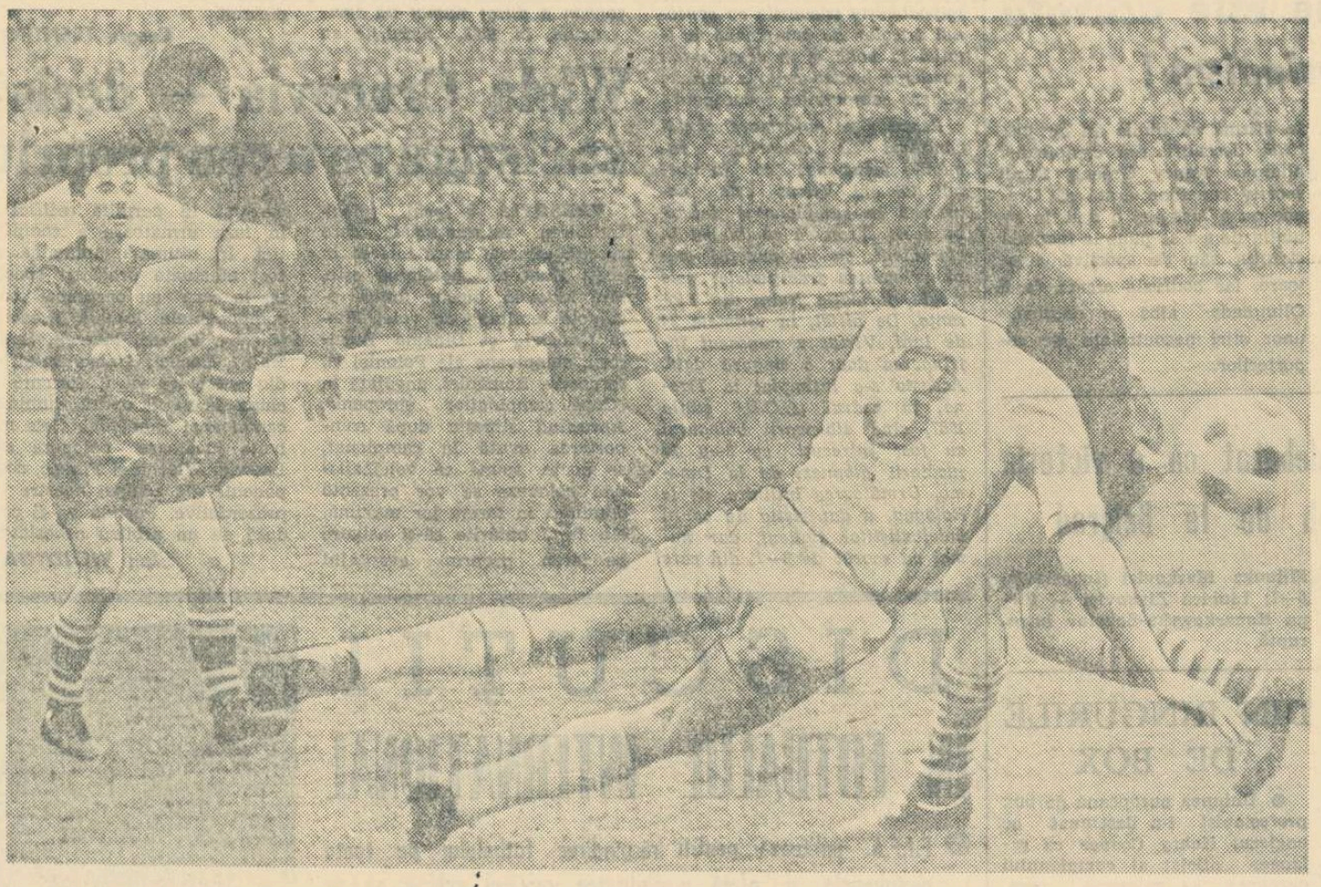

Lovitură de colț la poarta dinamoviștilor bucureșteni: C. Dan a venit în ajutorul coechipierilor din atac, dar va rata intercepția. Față din meciul Dinamo București — Rapid, disputat în prima parte a campionatului

PENTRU STATISTICIENI

CLASAMENTUL

1.	Steaua	13	7	3	3	24—14	17
2.	F.C. Argeș	13	7	3	3	19—10	17
3.	Farul	13	6	3	4	19—12	15
4.	„U" Craiova	13	7	1	5	19—15	15
5.	„U" Cluj	13	6	3	4	17—16	15
6.	Dinamo Bc.	13	7	0	6	18—25	14
7.	U.T.A.	13	6	1	6	12—11	13
8.	A.S.A. Tg. M.	13	5	3	5	16—20	13
9.	Rapid	13	5	2	6	16—17	12
10.	Jiul	13	4	3	6	17—16	11
11.	Petrolul	13	5	1	7	13—14	11
12.	Dinamo Buc.	13	3	5	5	14—18	11
13.	Progresul	13	2	5	6	12—19	9
14.	Steagul roșu	13	3	3	7	8—17	9

CLASAMENTUL GOLGETERILOR

9 GOLURI: Adam („U" Cluj) — 4 din 11 m;

6 GOLURI: Tarălungă (Progresul), Kallo (Farul), Soo (Steaua), Oblemenco („U" Craiova);

5 GOLURI: Voinea (Steaua), Dembrovschi (Dinamo Bacău), Iancu (Farul), Sfîrlogea („U" Craiova);

4 GOLURI: Pavlovici (A.S.A. Tg. Mureș) — 3 din 11 m, Libardi (Jiul), Dridea I (Petrolul) — 1 din 11 m, Kraus (F.C. Argeș), I. Ionescu (Rapid), Dumitrache (Dinamo București) — 1 din 11 m, Dinu (Dinamo București);

3 GOLURI: Circiumărescu („U" Craiova), Czako (A.S.A. Tg. Mureș), Dumitriu III (A.S.A. Tg. Mureș), Dumitriu II (Rapid), Nuțu, Dobrin, Jercan (toți F.C. Argeș), Pescaru (Steagul roșu) — 1 din 11 m, Chivu (U.T.A.), Constantin (Steaua), D. Ene (Dinamo Bacău), Tufan (Farul), Naidin (Jiul), Peronescu (Jiul).

JUCĂTORI, EFECTIVE...

● În prima parte a diviziei A au fost folosiți 261 de fotbaliști, dintre care doar 22 prezenți în toate cele 1 170 de minute de joc ale turului. Printre aceștia: Adam („U" Cluj), **Motroc** (Rapid), **Adamache** (Steagul roșu), **Kiss** (Dinamo Bacău), **Lereter** (U.T.A.), **Sătmăreanu** (Steaua), **Koszka** (Farul), **Deliu** („U" Craiova), **Joachim Popescu, Barbu, Ilie Stelian** (F.C. Argeș), Czako (A.S.A.).

● Sînt unii fotbaliști care și-au făcut simțită prezența în divizia A cu numai cîteva minute de joc. Iată un clasament al acestora: 1. **Oprea** („U" Craiova) — 5 minute; 2. **Moț** (U.T.A.) — 7 minute; 3. **Vasilescu** („U" Craiova) — 9 minute (în două meciuri); 4. **Rednic** (Dinamo Bacău) — 15 minute; 5. **Crișan** („U" Cluj) — 16 minute.

● Cei mai mulți jucători i-a folosit Steagul roșu (22); urmează Progresul și Universitatea Cluj (cîte 21), A.S.A. (20), Farul și Dinamo Bacău (cîte 17).

● Cei mai puțini: Rapid (16), urmată de Dinamo București, Steaua, Jiul și F.C. Argeș (cîte 17).

EFICACITATE

● Cea mai bogată etapă în goluri a fost cea de-a 13-a: 27. În schimb, în etapa a doua a turului s-au marcat numai 11 goluri.

● Cu toate că cele 221 de goluri au fost înscrise de 103 fotbaliști mai sînt destui aceia (unii dintre ei chiar înaintași și încă din lotul reprezentativ) care n-au simțit pînă acum bucuria marcării vreunui gol. Să-i reamintim pe cîțiva: **Nunweiller VI** — a jucat în 9 meciuri, **Lucescu** — prezent în 11 partide, **Pircălab** — 8 meciuri (Dinamo București), **Tr. Popescu** (U.T.A.) — 5 meciuri, **Jae** (U.T.A.) — 4 meciuri, **Comănescu** (Dinamo Bacău) — 8 meciuri, **Oaidă** (Progresul) — 6 meciuri, **Pantea** (Steaua) — 2 meciuri, **Szabo** („U" Cluj) — 9 meciuri, **Manolache** (Farul) — 6 meciuri, **Ad. Ponescu** („U" Craiova) — 5 meciuri, **C. Radu** (F.C. Argeș) — 7 meciuri, **Moldoveanu** (Petrolul) — 4 meciuri, **Micu** (A.S.A.) — 5 meciuri, **Plugaru** (A.S.A.) — 4 meciuri.

● Un clasament al eficacității prin raportarea numărului de goluri înscrise la totalul minutelor jucate, îl are ca lider pe **Oblemenco**: 6 goluri marcate în 4 jocuri și 68 de minute!

CELE 21 DE PENALTIURI

● În prima jumătate a campionatului diviziei A, au fost dictate 21 de lovituri de pedeapsă, 16 au fost transformate, iar 5 — ratate. Din cele 21 de penaltiuri, conducătorii jocurilor au dictat 12 în favoarea echipelor gazdă și 9 în favoarea oaspeților. De asemenea, s-ar mai putea arăta că 13 lovituri de la 11 m au fost acordate în urma tot atîtor faulturi, iar 8 în urma unor hențuri în careu.

● O singură echipă din divizia A n-a făcut pînă acum cunoștință cu loviturile de pedeapsă. Nici la activ, nici la pasiv. Este vorba de formația arădană **U.T.A.**, recunoscută ca practicînd un fotbal fair. În schimb, promovata **A.S.A. Tg. Mureș** a avut cel mai mult de furcă cu ele. De 9 ori: de 5 ori le-a executat (toate de către Pavlovici, care a transformat doar 3), de 4 ori le-a provocat.

● **Jiul** a avut de a face cu lovituri de la 11 m numai la... pasiv: 2 faulturi și 1 henț au fost sancționate cu lovituri de pedeapsă, 2 dintre ele fiind transformate.

Reluare la „B" și „C", premieră la tineret

Astăzi, fotbalul se... dezlănțuie. A-ul, B-ul, C-ul și eșalonul renăscut al formațiilor de tineret sînt gata de start. Nu ne așteptăm — chiar din prima etapă a primăverii — să se atingă vreun superlativ, dar sperăm ca meciurile să se desfășoare sub semnul corectitudinii, al unor promisiuni cît mai frumoase.

Divizia secundă va avea un retur mai vibrant, datorită faptului că și locul al doilea oferă șanse de promovare, șanse ce vor fi disputate la „masa" barajului. În seria a II-a, trei echipe par convinse că vor juca la toamnă în prima divizie: Vagonul Arad, C.F.R. și Politehnica Timișoara. Trei voințe ardente se vor înfrunta direct și prin intermediul altora, dar și Minerul Baia Mare s-ar putea să fie prezent la această încleștare. Apatie nu va exista în campionatul seriei secunde. Este o certitudine mulțumitoare, nimic neflind mai steril și mai dezolant decît apatia.

În seria întîi, Politehnica Iași a dobîndit în toamnă o autoritate greu de subminat. Perspectiva celui de-al doilea loc trezește emoții în multe orașe, dar Galațiul, prin Politehnica, și Piatra Neamț, prin Ceahlăul, au la bursa pronosticurilor cota cea mai ridicată.

Divizia B este o competiție de performanță, cu indici de calitate colectivă și individuală. Iată ce-ar trebui să nu uite nici o echipă, nici un jucător, sau antrenor din cele 28 de tabere.

La vară, C-ul va fi total restructurat, dar această perspectivă nu răspîndește neliniște, retrogradarea neexistînd ca alternativă. Echipele au, deci, înaintea lor un sezon calm, favorabil acumulărilor. Toate eforturile ar trebui depuse în vederea promovării sportivității și a jocului bun.

Salutăm reintrarea în scenă a echipelor de tineret. Așteptăm mult de la ele, mai precis așteptăm să nu fie trădată ideea ce stă la temelia alcătuirii lor. Așteptăm să fie descoperite numeroase talente, să nu se refugieze în perimetrul acesta „speranțe vestejite", așteptăm să vedem în echipele de tineret toți „minjii de rasă" ai fotbalului nostru.

Primele confirmări pentru „internaționale"

Au sosit primele confirmări de participare la întrecerile tradiționalelor Campionate internaționale de înot ale României, care vor avea loc anul acesta, la Cluj, în zilele de 13 și 14 aprilie. Au fost anunțați sportivi din Austria (4), R.F. a Germaniei (3), Cehoslovacia (3), U.R.S.S. (4) și Iugoslavia (4).

Zeno Giurasa: 63,5 la 100 m delfin

În ultimul concurs desfășurat la Reșița, Zeno Giurasa a înotat distanța de 100 m delfin în 63,5 sec, a doua performanță a anului în bazin acoperit. Alte rezultate: D. Wetterneck (12 ani) 5:28,2 la 400 m liber — nou record de copii în bazin acoperit; A. Băin 64,2 și E. Almer 66,6 la 100 m delfin; M. Horvat 2:48,2, D. Coroiu 2:52,1, D. Mezinca 2:52,6 și M. Stanciu 2:52,8 la 200 m mixt; Dagmar Hluzin (12 ani) 5:51,2 și Siegrid Slician (13 ani) 5:53,3 la 400 m liber; V. Ceia (11 ani) 1:18,7 la 100 m liber; D. Gropșan (10 ani) 40,5 și Mariana Giurcă (10 ani) 43,3 la 50 m spate. (A. Rudeanu — coresp.).

Ieri, la volei

Progresul București — A.S.E. București 3—0 (10, 3, 10), după un meci anost, în care învingătoarele nu au avut probleme decît atunci cînd au slăbit alura. **(A. PAPADIE — coresp.).**

UNDE MERGEM

ATLETISM — Sala Steaua, de la ora 9: Concursul republican universitar; **Parcul „23 August", de la ora 10:** Crosul Metalul; **Sala Floreasca II, de la ora 9:** Concursul Școlii sportive nr. 1; **în împrejurimile patinoarului Floreasca, de la ora 10:** „Cupa primăverii" la marș.

GIMNASTICĂ — Sala „23 August", de la ora 8,30: Concursul bucureștean pe aparate (sol, băieți + fete).

MOTO: Traseul din șos. Pantelimon (capătul liniei tramvaiului 14), **de la ora 10:** Prima etapă a „Cupei primăverii" (cl. 250, 300 și 500 cmc).

VOLEI — Sala Progresul, de la ora 8,30: Flacăra roșie București — Voința Miercurea Ciuc (f.B.), Medicina București — Dacia Brăila (m.B), Progresul București — Constructii București (m.B); **sala Giulești, de la ora 8,30:** C.P.B. — Farul Constanța (f.A), Rapid — Universitatea Cluj (f.A), Rapid — Tractorul Brașov (m.A), Semănătoarea — Politehnica Brașov (m.B); **sala Dinamo, de la ora 8:** Universitatea București — Politehnica Iași (m.B), **de la ora 11:** Dinamo — I.C.F. (m.A), Universitatea București — Ceahlăul Piatra Neamț (f.B), Viitorul București — Politehnica Galați (f.B).

BASCHET — Sala Floreasca, de la ora 8.30: I.C.F. — Universitatea Iași (m.B), Politehnica București — Voința Brașov (f.A), Steaua — Rapid (m.A), Politehnica București — Politehnica Galați (m.A), Progresul — Petrolul Ploiești (m.B); **sala Dinamo, ora 9,30: Dinamo București — Crișul Oradea** (m.A).

HANDBAL — Sala Floreasca, ora 19: România — Elveția (masculin, amical).

POPICE — Arena Voința, de la ora 8,30: „Cupa Voința" (concurs internațional).

HOCHEI — Patinoarul „23 August", de la ora 16: Avîntul Miercurea Ciuc — Agronomia Cluj, Steaua — Dinamo, meciuri **în Cupa României.**

OFENSIVĂ PE FRONTUL FOTBALULUI

(Urmare din pag. 1)

cursul anilor, formula campionatelor noastre și nu le-a asigurat ritmicitate, iar comisia de disciplină lucrează în virtutea unor tradiții ușor atacabile. De curînd, i-am întrebat cum procedează atunci cînd judecă eliminarea unui jucător de pe teren, în baza cărui material probator. Mi s-a răspuns că foaia de arbitraj reprezintă argumentul de bază. Dar, aceasta este foarte sumar întocmită și, în plus, datele furnizate pot fi subiective, arbitrul fiind deseori cel incriminat într-un fel sau altul. **Comisia de disciplină nu poate dobîndi deplină obiectivitate, nu poate efectua o dreaptă judecată în lipsa unor „antene" proprii, răspîndite în toată țara, a unei autorități profesionale — tehnice și a unei rezistențe morale, capabilă să reziste oricăror presiuni.**

Colegiul de arbitri nu și-a făurit criterii ferme pentru selecția, pregătirea, promovarea și controlul activității cavalerilor fluierului. În acest sector trebuie să decidă, mai mult decît în oricare parte, reputația morală a omului, dobîndită la locul de muncă și în viața particulară, probitatea sa. Cunoașterea perfectă a regulamentului de joc reprezintă o altă condiție sine qua non. Înmănunchiate, toate elementele amintite compun autoritatea arbitrului și numai astfel de arbitri ne trebuie.

Federația n-a reușit să limpezească nici operațiunea transferărilor, din cauza unui regulament cu prevederi impropriu specificului acestei ramuri sportive. S-au comis, în decursul anilor, neregularități ce frizau codul penal.

Unele dintre documentele federației au o tehnică de redactare foarte defectuoasă, aproape pitiatică, ce a permis interpretări de tot felul și unități de măsură inechitabile.

Împotriva tuturor acestor umbre s-a pornit din toamna trecută o ofensivă riguroasă. Trebuie întețită și continuată multă vreme.

— Vă rugăm să precizați spiritul relațiilor pe care Federația de fotbal le va întreține cu C.N.E.F.S.-ul și cu unitățile subordonate (cluburi, asociații).

— Federația de fotbal, Biroul federal își vor desfășura activitatea pe baza indicațiilor date de către conducerea de partid și de stat cu privire la dezvoltarea sportului în țara noastră și în cadrul normelor generale precizate în Legea cu privire la dezvoltarea activității de educație fizică și sport. Federația trebuie investită cu toată responsabilitatea conducerii, organizării și îndrumării activității fotbalistice. Conducerea forului de specialitate poate fi solicitată, în schimb, să informeze periodic Biroul C.N.E.F.S. despre evoluția aplicării planului de măsuri, despre problemele majore ce stau în fața activității federației. **Înțelese în acest spirit, relațiile C.N.E.F.S. — Federație nu vor cuprinde elemente de imixtiune și tutelare măruntă, ci de control general și de sprijin în aplicarea măsurilor.** Avantajele vor fi reciproce, deoarece C.N.E.F.S.-ul n-ar putea cuprinde activitatea tuturor federațiilor, **iar forul conducător al fotbalului, federație — Biroul federal, va căpăta astfel autoritatea necesară, revitalizîndu-și, concomitent, simțul responsabilității, aflat în suferință cam de multă vreme.**

Federația, ca organ de specialitate, va controla și îndruma concret toate compartimentele activității fotbalistice, începînd cu organismele din perimetrul său și terminînd cu cele mai mici verigi din teritoriu, fără ca această supraveghere să coboare la aspecte ce jenează personalitatea secțiilor de fotbal.

Politica federației față de cluburi va căpăta un nou conținut. Este necesar să instaurăm și să menținem un climat favorabil fortificării multilaterale a cluburilor. Termenii: cluburi puternice — fotbal bun compun de multă vreme o ecuație (la noi, nerezolvată). Cluburile trebuie să polarizeze interesul tuturor celor ce iubesc fotbalul, de la copii la membrii susținători. **Federația va trebui să se preocupe nu numai de sporirea veniturilor proprii, ci și de creșterea veniturilor cluburilor.** Începînd din acest sezon, secțiile de fotbal vor avea buget propriu și cont la bancă, iar taxele de organizare a meciurilor vor fi mult reduse. C.N.E.F.S.-ul și federația nu mai percep nici o cotă din încasări. Au fost înlăturate, concomitent, formele de tutelare măruntă (în chestiuni tehnice și organizatorice), exercitate, multă vreme, de către federație.

În viața internă a cluburilor sînt necesare restructurări de fond. **Drepturile și responsabilitățile sporite ce vor fi acordate cluburilor pretind conduceri competente, antrenori pricepuți și autoritari (mai multă exigență în selecția conducătorilor și antrenorilor). De acum înainte, vor exista condiții de lucru superioare. Ele trebuiesc conjugate cu energie și înalt profesionalism, cu inițiativă creatoare și curaj pentru promovarea a tot ce este înaintat din punct de vedere tehnic, metodic și organizatoric.** Vom aprecia cluburile după calitatea educației și pregătirea tehnică manifestată de către jucătorii lor, adoptînd măsuri stimulative, cointeresîndu-le să aibă fotbaliști disciplinați, bine pregătiți, să organizeze impecabil jocurile în calitate de gazde.

— Cum apreciați că trebuie insuflată jucătorilor mentalitatea fotbalistului de performanță?

— Este necesar de o pregătire mai concretă decît simplul apel la conștiință. Va fi pus în aplicare un nou sistem de reglementare a relațiilor reciproce dintre secții, antrenori și jucători. Primii doi factori vor asigura fotbaliștilor condiții optime de pregătire, iar aceștia vor fi obligați să respecte întocmai conținutul planurilor de antrenament, indicațiile antrenorilor, normele de viață sportivă, precum și cele de comportare loială față de arbitri și de spectatori. În baza acestor reglementări, secțiile și antrenorii sînt autorizați să sancționeze cu asprime abaterile de orice nuanță ale jucătorilor. Credem că nu-și vor exercita cu superficialitate acest drept, pe care îl revendică de multă vreme.

— Începerea campionatului ne determină să vă întrebăm dacă federația intenționează să intervină mai energic față de actele de indisciplină?

— Biroul federal va fi necruțător față de jucătorii brutali, care vor încerca să denatureze, în orice fel, spiritul întrecerii sportive. Sîntem hotărîți să nu mai tolerăm indisciplina nici la meciuri, nici la antrenamente, chiar dacă unele cluburi vor continua să acționeze față de jucători cu vechea și dăunătoarea lor blîndețe. **Vrem ca jocurile oficiale din țara noastră să se desfășoare într-o atmosferă corectă, loială.** Vom aplica sancțiuni severe oricărui jucător sau club (asociație) care vor denatura atmosfera partidelor oficiale. **Vom persevera, prin modalități variate, pentru ameliorarea educației acelor spectatori care nu găsesc, încă, pasiunilor sportive forme de manifestare civilizată.**

Între toate intențiile enumerate există o legătură. **Dorim să asanăm lumea fotbalului de toate mentalitățile mediocre și limitante, care o stopează de multă vreme.**

— Cu ce termeni ați putea defini perioada următoare din evoluția fotbalului nostru?

— Perioada viitoare va fi (sper) o perioadă de acumulări și realizări concomitente și progresive. Aprecierea lucidă a situației ne obligă la această caracterizare. Organizarea mai bună, sporirea numărului de jucători, dezvoltarea treptată a bazei materiale (înmulțirea terenurilor de antrenament), precum și asanarea de care amin-team, vor duce la acumularea acelei substanțe din care se plămădește performanța. Începînd din acest sezon, secțiile din divizia națională devin unități organice. Echipa întîi, formația de tineret-rezerve, două echipe de juniori și trei de copii compun o piramidă viabilă în care se vor petrece toate fazele procesului de formare a jucătorilor: selecție — instruire — pregătire — promovare — performanță.

— Opinia publică a fost deseori informată despre întocmirea unor planuri de pregătire, menite să deschidă o perspectivă fotbalului nostru. Rezultatele nefiind cele promise, mulți au adoptat o atitudine sceptică față de eforturile care se fac.

— Întocmirea unui plan nu cuprinde decît premisa realizărilor. Planurile de care vorbiți n-au fost îndeplinite de autorii lor, n-au fost duse pînă la capăt. Nu s-a urmărit dacă și cum au fost aplicate. Sper că vom finaliza inițiile actuale și solicităm sprijinul presei, pe care o invităm să oglindească activ în paginile sale etapele procesului de concretizare. Pentru o strînsă colaborare vom păstra un permanent contact cu ziariștii.

— Rezultatele mediocre ale încercărilor de redresare nu s-ar putea explica parțial și prin profesionalismul uzat al unor tehnicieni?

— Probabil. **Trebuie instaurate drept criterii de promovare în lumea fotbalului nostru valoarea profesională și calitățile morale ale individului.** Vom merge pe linia promovării unor tineri tehnicieni, sîncer pasionați pentru destinul fotbalului și capabili să participe cu toată priceperea la ridicarea acestei discipline sportive.

— Vă invităm să vă referiți, în final, la o chestiune veche, dar mereu actuală, controversată și criticată. Campionatul va avea de astă dată ritmicitate, continuitate, sau va fi întrerupt ori de cîte ori naționala va juca o partidă internațională?

— Metoda întreruperii campionatului pentru pregătirea echipelor reprezentative trebuie definitiv abandonată. Fotbalul n-a avut decît de pierdut de pe urma ei. **Vom respecta programul campionatului, întregul calendar sportiv, indiferent de obligațiile internaționale asumate. Nu mai trebuie alergat cu naționala după rezultate himerice. Să consolidăm formațiile de club, să creștem jucători de valoare, și de pe această rampă va fi realmente posibil să lansăm mai tîrziu o selecționată puternică.** De aceea, vom intensifica activitatea internațională a echipelor de club. În raport cu evoluția lor în campionat și în partidele internaționale, vom acorda cluburilor dreptul să reprezinte fotbalul nostru peste hotare. Acest drept poate fi cîștigat, sau dimpotrivă pierdut, în funcție de randament și rezultate. De exemplu, Dinamo București, Universitatea Cluj sau Progresul ar trebui sancționate pentru rezultatele submediocre realizate, de curînd, în Iran și Ungaria, cu pierderea dreptului de a mai contracta turnee pe o anumită perioadă.

În cuprinsul activității fotbalistice trebuie instaurate ordinea, disciplina și o deplină echitate între toate echipele. Solicităm factorilor angrenați în activitatea fotbalistică muncă stăruitoare, de calitate, principialitate, seriozitate și onestitate, atașament față de interesele fotbalului românesc. Conducerea federației este hotărîtă să facă totul pentru realizarea și consolidarea acestor coordonate.

Actualitatea internațională

DE MARȚI, LA BUCUREȘTI

AL IX-lea TURNEU INTERNAȚIONAL DE ȘAH AL ROMÂNIEI

La 12 martie va începe, în aula Institutului de petrol și gaze din București, cel de-al IX-lea turneu internațional de șah al României.

Experiența precedentelor ediții, și în special a celei de anul trecut, a determinat o mai mare grijă și insistență pentru obținerea unei participări cît mai valoroase din străinătate. Deși și de data aceasta au fost întîmpinate serioase dificultăți, totuși — pînă la urmă — s-a reușit să se asigure prezența la întrecere a 8 invitați de certă valoare (față de numai 6 anul trecut). Esențial este faptul că între ei se află 4 purtători ai titlului de mare maestru internațional (unul anul trecut), la care se adaugă Florin Gheorghiu, ceea ce asigură turneului categoria de calificare 1 B, conform normelor stabilite de Federația internațională de șah.

Pentru a încuraja un spirit cît mai combativ și creator în lupta maeștrilor șahului, ziarul „SPORTUL" va acorda un PREMIU SPECIAL PENTRU CEA MAI FRUMOASĂ PARTIDĂ A CONCURSULUI.

Cei patru mari maeștri invitați sînt nume cunoscute în arena internațională a șahului. Doi dintre ei — *Aivar Gipslis* (U.R.S.S.) și *Istvan Bilek* (Ungaria) au participat la sfîrșitul anului trecut la turneul interzonal de la Soussa (Tunis); iugoslavul *Bruno Parma* a fost campion mondial de juniori, iar bulgarul *Gheorghi Tringov* este o veche cunoștință a șahiștilor noștri, cu care a jucat în numeroase ocazii.

Acestora li se adaugă 4 maeștri internaționali, *Vlastimil Jansa* (Cehoslovacia), *Robert Wade* (Anglia), *Heinz Liebert* (R.D. Germană) și *Eldie Cobo* (Cuba), toți jucători cu experiență și performanțe valoroase. După cum se vede — o participare puternică și omogenă, care ne face să prevedem o luptă strînsă.

Misiunea reprezentanților noștri nu va fi de loc ușoară. Așa cum am arătat mai înainte, concursul are categoria 1 B, ceea ce înseamnă că pentru dobîndirea unei note de mare maestru internațional (obiectiv vizat mai ales de către *V. Ciociltea* și *Th. Ghițescu*) sînt necesare 9½ puncte, din 13 posibile, ceea ce reprezintă practic zona primelor 2–3 locuri. Ceva mai ușoară este sarcina lui *D. Drimer*, *O. Troianescu* și *C. Radovici*, care trebuie să lupte pentru obținerea a 7 puncte, echivalentul confirmării sau dobîndirii titlului de maestru internațional.

În sfîrșit, lui *Florin Gheorghiu* îi revine atribuția cea mai grea, el avînd de apărat victoria obținută anul trecut, un loc I prețios atît pentru el personal, cît și pentru prestigiul internațional al șahului românesc.

Cu participarea pe care am arătat-o și avînd în vedere miza importantă (titlurile de mare maestru și maestru internațional ce pot fi obținute) pentru care vor lupta atît jucătorii noștri cît și o bună parte dintre invitații de peste hotare, este de prevăzut că acest al IX-lea turneu internațional al României se va desfășura într-o notă de combativitate, de luptă șahistă creatoare, care să-l evidențieze pe fondul recentelor turnee internaționale, dominate — din păcate — de plaga remizelor incolore. Reprezentanții țării noastre au prilejul de a-și consolida pozițiile cîștigate în arena internațională, obiectiv ce poate fi realizat doar printr-o tactică activă. Nu ne îndoim că ei vor lupta cu toată dîrzenia pentru un rezultat cît mai bun, imprimînd prin acesta întregii competiții un ritm alert, făcînd-o interesantă din toate punctele de vedere. Le urăm succes!

S. SAMARIAN

„Cupa Voința" la popice

Ieri, în cea de a treia zi a competiției internaționale de popice „Cupa Voința", la care participă formația Aktivist Espenheim, Selecționata divizionară și două echipe ale clubului Voința, a început turneul individual la clasica probă de 200 lovituri mixte bărbați și 100 lovituri mixte femei. Pînă la jumătatea concursului, s-au înregistrat numai cifre modeste, excepție făcînd Ana Marcu, care și la „individuale" a obținut un rezultat valoros: 430 p.d.

Rezultate (bărbați): I. Rabatin (Voința) 920 p.d., St. Ördög (Voința) 919 p.d., Gh. Silvestru (Sel. diviz.) 891 p.d., D. Kridor (Sel. diviz.) 886 p.d., A. Șucatu (Sel. diviz.) 868 p.d. Din echipa Aktivist Espenheim: I. Manfred 862 p.d., B. Herold 861 p.d., H. Uhlmann 854 p.d. Fete: Ana Marcu (Sel. diviz.) 430 p.d., Minodora Chețan (Voința) 426 p.d., Florica Neguțoiu (Sel. diviz.) 409 p.d., Elena Cernat (Sel. diviz.) 404 p.d. Din echipa oaspe: Irmgard Herold 363 p.d., Elfride Rentzch 345 p.d. și Elfride Wilke 335 p.d.

Concursul se încheie azi.

T. R.

Mîine, primele desene pe gheață la patinoarul „23 August"

Ziarul nostru oferă „CUPA DE CRISTAL" pentru cea mai bună performanță românească

Ajuns la a doua ediție, concursul internațional dotat cu trofeul „Cupa București" va reuni, începînd de mîine, speranțele patinajului artistic din 7 țări. Federațiile străine au anunțat că vor trimite la București pe tinerii patinatori care s-au remarcat în actualul sezon. Prin urmare, vom avea prilejul să-i vedem pe reprezentanții Austriei, Cehoslovaciei, R.D. Germane, U.R.S.S. și ai altor țări, a căror școală de patinaj este recunoscută în arena mondială.

Iată programul: **LUNI, de la ora 7,30** — figuri obligatorii; **MARȚI, de la ora 7,30** — figuri obligatorii; **de la ora 16** — exerciții libere fete și băieți. In cele două zile de concurs, intrarea la patinoarul „23 August" din Capitală este liberă.

Miercuri după-amiază va avea loc demonstrația medaliaților. Alături de cei mai buni concurenți străini vor apare și o serie de cunoscuți patinatori artistici români, în frunte cu Elena Moiș, Beatrice Huștiu și M. Comanici, într-un program de libere, dansuri și numere comice. Și încă un punct de program care se anunță deosebit de atractiv: clubul Dinamo București organizează în colaborare cu F.R.H.P. un concurs inedit de patinaj viteză pe pistă de 125 m, care se va desfășura în deschiderea manifestațiilor de miercuri. Își vor disputa întîietatea valoroșii viteziști Victor Sotirescu, Maria Tașnadi (Dinamo București), Andrei Okoș, Crista Tracher (Dinamo Brașov) precum și talentații juniori Eva Marcoș (Avîntul Miercurea Ciuc), Gh. Varga (Agronomia Cluj), Adriana Pleșan (Mureșul Tg. Mureș) ș.a. În afară de proba oficială (500 m), vor avea loc curse de urmărire și ștafetă. Programul se va încheia cu un carnaval pe gheață. Așadar, în perspectivă o după-amiază plăcută pentru iubitorii patinajului.

Ziarul SPORTUL oferă „Cupa de cristal" concurentului român — sau concurentei — care obține cel mai înalt punctaj în cadrul întrecerii internaționale de patinaj artistic. **Pentru această competiție „mixtă", vizînd cea mai ridicată medie de note la figuri obligatorii și libere, vom alcătui un clasament separat.** De asemenea, ziarul nostru va răsplăti cu o frumoasă cupă pe învingătorul cursei de 500 m din cadrul concursului demonstrativ de patinaj viteză, de miercuri.

VIRTUS BOLOGNA — ÎN FAȚA UNUI GREU EXAMEN, MECIUL DIN „C.C.E." CU STEAUA

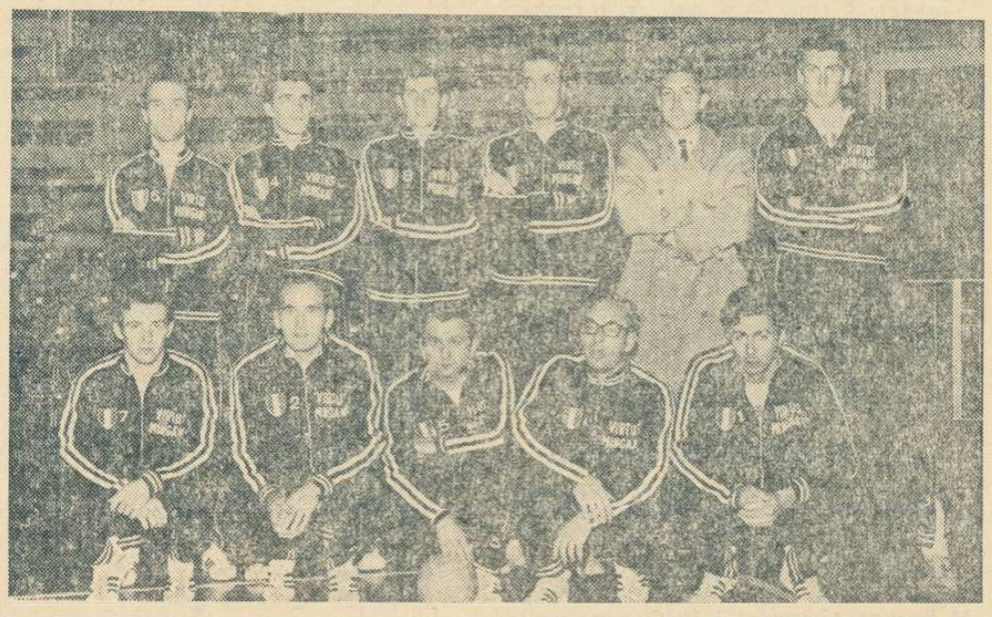

Iată-i pe campionii de volei ai Italiei fotografiați împreună cu antrenorul lor, după cîștigarea ediției trecute a campionatului

CORESPONDENȚE SPECIALE

De doi ani consecutiv, Virtus Minganti este echipa care își impodobește tricourile cu ecusonul tricolor de campioană a Italiei la volei și în acest sezon participă pentru a doua oară la „Cupa campionilor europeni".

Pentru o informare mai completă a cititorilor români, menționez că în ultimii doi ani Virtus este neînvinsă în campionatul italian, în acest sezon ea conducînd în clasament, cu un punctaj maxim, înaintea tradiționalei sale rivale, formația Ruini din Florența. De altfel, în ultimele 24 de luni, Virtus a cunoscut înfrîngerea doar o singură dată. Aceasta s-a întîmplat la Tirana, în cadrul „C.C.E." ediția 1967, cînd alb-negrii bolognezi au fost întrecuți cu 3—0 de jucătorii albanezi de la Dinamo. Următoarea întîlnire, de la Bologna, a dat cîștig de cauză voleibaliștilor italieni, dar numai cu scorul de 3—1, din care cauză „aventura" campionilor Italiei în prestigiosul turneu european a durat numai un tur.

Acum, în 1968, lucrurile au mers destul de bine: în primul tur al „C.C.E.", Virtus s-a impus cu ușurință în fața campioanei Portugaliei, Atletico Lisabona (scor: 3–0, atît la Bologna, cît și la Lisabona), iar în cea de a doua „manșă" a depășit pe voleibaliștii spanioli ai clubului Deportivo Barcellona, impunîndu-se acasă cu 3—0 și în deplasare cu 3—1. In turul al treilea sarcina crește pentru bolognezi. Ea apare cu totul și cu totul dificilă, pentru a nu spune chiar imposibil de realizat. Pentru că nimeni nu își face iluzii asupra rezultatului însumat al celor două meciuri pe care jucătorii din Bologna urmează să le susțină în fața faimoșilor voleibaliști din România, jucătorii clubului Steaua. Considerăm că ar fi un succes pentru voleibaliștii italieni dacă vor reuși să nu piardă la zero, chiar și această primă întîlnire programată duminică după-amiază *la* „Palazzo dello Sport" *din* Bologna. *Incontestabil, Virtus se află în fața unui greu examen.*

Iată, în încheiere, și cîteva date despre formația Virtus Bologna: Georgio Barbieri *(născut în 1947, de 23 de ori în naționala Italiei)*, Silvato Mazzi *(1935, 43)*, Giacomo Rinaldi *(1948, 3)*, Franco Zanetti *(1942, 48)*, Luigi Tedeschi *(1936, 40)*, Mauro Fangareggi *(1943, 41)*, Enrico Cuoghi *(1943, —)*, Paolo Zuppiroli *(1945, 12)*, Mauro Mescoli *(1940, 49)*, Sergio Volta *(1947, —)*. *Antrenor:* Odone Federzoni.

Cesare TRENTINI

Wisla Cracovia — decisă să cîștige pe teren propriu

VARȘOVIA, 9 (prin telex). Întîlnirea internațională care suscită cel mai mare interes în acest final de săptămînă este, fără îndoială, meciul dintre echipele feminine de volei Wisla Cracovia și Dinamo București, campioane ale Poloniei și, respectiv, României, angajate în „Cupa campionilor europeni". Apreciind situația după comportarea avută în campionat, se poate spune că voleibalistele poloneze se vor prezenta duminică în forma lor maximă, ele fiind hotărîte să-și asigure pe teren propriu avantajul care să le permită calificarea în faza următoare a competiției. In ultima săptămînă au fost efectuate pregătiri speciale, la care au participat toate componentele lotului: Ledwig, Wiecha, Porzec, Maszek, Sowa, Haj..., Kachel, Kmiec. De altfel, din acest lot va fi formată echipa ce va fi opusă duminică campioanei României. Cele mai bune jucătoare poloneze sînt Ledwig, Wiecha și Porzec, componente ale echipei noastre reprezentative. Partida va fi condusă de un arbitru cehoslovac.

Jan WOJDYGA

Întrecerile de patinaj artistic de la Sofia

SOFIA, 9 (prin telefon, de la corespondentul nostru). — Ca și în întrecerea masculină, reprezentanții Cehoslovaciei au obținut locuri fruntașe în proba feteior. Concurentele române — Cristina Formagiu și campioana de junioare Constanța Ionescu — dețin locurile de la mijlocul clasamentului, întrecînd pe gazde.

Iată clasamentul probei individuale feminine: 1. Ludmila Bezakova (Cehoslovacia) 524,6 p; 2. Ana Matisova (Cehosl.) 494,9 p; 3. Barbel Bayer (R.D.G.) 476,1 p; 4. Maria Gaidosova (Cehosl.) 464,7 p; 5. Elsa Messerschmidt (R.D.G.) 414,9 p; 6. Cristina Formagiu (România) 415,3 p (suma locurilor la arbitri inferioară concurentei germane); 7. Constanța Ionescu (România) 403,9 p; 8. E. Kamenova (Bulgaria) 381,8 p; 9. V. Ciolacova (Bulg.) 347,9 p; 10. R. Ioneceva (Bulg.) 308,7 p.

Duminică după amiază (n.r. azi) participanții la concursul internațional de patinaj artistic de la Sofia își fac o ultimă apariție în cadrul demonstrației de închidere.

Toma HRISTOV

ÎN COMPETIȚIILE EUROPENE DE BASCHET

BRUXELLES 9 (Agerpres). — Meciurile disputate în competițiile continentale de baschet s-au încheiat cu următoarele rezultate: Cupa campionilor europeni: RC Malines (Belgia) — Real Madrid 76—69 (38—32); Zjs Brno — Maccabi Tel Aviv 105—76 (44—39); Cupa cupelor: Ignis Varese — AEK Atena 78—60 (30—28); Slavia Praga — Vorwaerts Leipzig 58—57 (26—33).

Și Nancy Greene este acuzată de profesionism!

MONTREAL 9 (Agerpres). — Federația internațională de schi a cerut efectuarea unei anchete asupra acuzației aduse schioarei Nancy Greene, care ar fi încălcat regulile amatorismului, privind diverse sume de bani și daruri foarte scumpe cu ocazia Jocurilor Olimpice de la Grenoble. Ca răspuns, Asociația amatoare de schi din Canada a publicat o declarație prin care se afirmă că nimic nu ar justifica descalificarea campioanei olimpice Nancy Greene. Forul sportiv canadian arată că Greene nu a fost nici o dată în situația de a i se pune la îndoială statutul său de sportivă amatoare, iar confuzia creată după Olimpiada albă se datorește unor știri necontrolate ale reporterilor.

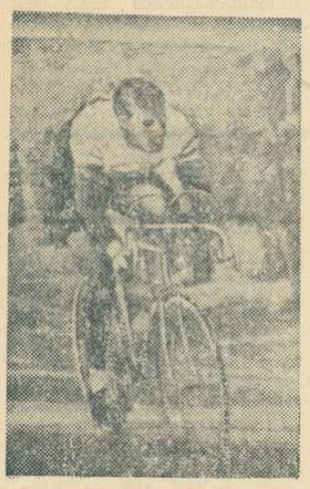

Cursa ciclistă Paris — Nisa

Olandezul HENK DUYNDAM a cîștigat a doua etapă a cursei cicliste Paris — Nisa, alergată între Athis Mons și Blois (185 km). Iată-l — în foto — trecînd linia de sosire, după 4 h 10:01 de la start. In același timp au sosit Wright (Anglia) și Steevens (Olanda). Acesta din urmă conduce în clasamentul general.

ALEXANDRA NICOLAU a debutat cu o victorie în turneul de șah de la Belgrad

BELGRAD 9 (Agerpres). — **Șahista română Alexandra Nicolau a debutat cu o victorie în turneul internațional feminin de la Belgrad, cîștigînd în 43 de mutări (apărarea Siciliană) la maghiara Edith Bilek. Alte rezultate: Tereza Stadler (Iugoslavia) — Fanny Heemskerk 1—0; Lilak (Iugoslavia) — Alla Kușnir (URSS) întreruptă; Nona Gaprindașvili (URSS) — Venka Asenova (Bulgaria) 1—0; Katia Jovanovici (Iugoslavia) — Ruzica Jovanovici remiză; Christina Radzikowska (Polonia) — Milunka Markovici (Iugoslavia) 0—1; Liubica Zivkovici — Elena Konarkowska-Sokolov întreruptă.**

DIN RINGURILE DE BOX

● **Uniunea europeană de box profesionist l-a desemnat pe englezul Henry Cooper ca șalanger oficial al campionului european la categoria grea, Karl Mildenberger (RFG). Termenul de semnare a contractului este 27 aprilie.**

● Nino Benvenuti, campionul mondial de box la categoria mijlocie, a refuzat să susțină un al 4-lea meci cu Emile Griffith, pe care l-a învins recent la New York. Se pare că viitorul adversar al campionului va fi americanul Don Fulmer.

● **Boxerul italian Sandro Lopopolo se va întîlni la Tokio cu japonezul Fuji, campionul mondial al categoriei semimijlocii (clasa junior).**

ANULAREA ORDINULUI DE ARESTARE A LUI GARRINCHA

RIO DE JANEIRO 9 (Agerpres). — După cum transmit agențiile de presă, ordinul de arestare împotriva cunoscutului fotbalist brazilian Garrincha a fost anulat. O bancă din statul Minas Gerais l-a creditat pe Garrincha cu suma de 2600 cruzeiros pe care acesta o datora în contul întreținerii celor opt copii ai săi. Directorul băncii a declarat că **„aceasta este numai o parte din ceea ce toți brazilienii datorează lui Garrincha, pentru gloria adusă țării noastre, prin contribuția lui la cîștigarea de către echipa Braziliei a două campionate mondiale".**

Grevă evitată...

ROMA 9 (Agerpres). — Amenințarea cu greva din partea cluburilor italiene de fotbal, pentru a protesta împotriva respingerii legii care prevedea reducerea taxelor asupra biletelor de intrare în stadioane, a fost îndepărtată definitiv. Ministerul de resort i-a asigurat pe conducătorii cluburilor profesioniste că în cel mai scurt timp doleanțele lor vor fi rezolvate. În consecință, meciurile din campionatul italian din etapa de duminică 10 martie se vor desfășura conform programului inițial.

Eusebio declară...

Cu prilejul unui interviu acordat la Budapesta (după meciul Benfica — Vasas), cunoscutul fotbalist portughez Eusebio a declarat că **„Pele este cel mai bun jucător de fotbal din lume și va trece multă vreme pînă va mai apare unul de valoarea sa".** Întrebat care a fost meciul cel mai memorabil în cariera lui, Eusebio a spus: **„Bineînțeles, meciul cu echipa R.P.D. Coreene în campionatul mondial, cînd formația noastră era condusă cu 3—0, iar eu am marcat 4 goluri, obținînd în cele din urmă victoria".**

Dawn Fraser a fost reabilitată!

SYDNEY, 9 (Agerpres). *Înotătoarea australiană Dawn Fraser, campioană olimpică în proba de 100 m liber, la trei ediții ale J.O. (1956, 1960 și 1964) a fost reabilitată. Ea a cîștigat procesul intentat pentru calomnie președintelui Federației australiene de înot B. Phillips. După cum se știe, la 27 februarie 1965, în urma declarațiilor făcute de B. Phillips, recordmana mondială la 100 m liber fusese suspendată pe timp de 10 ani.*

DISCUȚII ÎN FOTBALUL INTERNAȚIONAL

- **F.I.F.A. militează pentru răspîndirea fotbalului pe toate meridianele și oferă posibilitatea oricărei echipe să se califice în turneul final al C.M.**
- **Dublarea golurilor sau al treilea joc?**
- **Cupele europene la ordinea zilei**

Sîntem în ajunul unor întreceri internaționale de fotbal de mare anvergură. În afară de întîlnirile „la zi" pentru cupele europene, în acest an va fi desemnată cîștigătoarea celei de a treia ediții a campionatului european, va fi cunoscută noua campioană olimpică și, în fine, vor începe partidele din preliminariile campionatului mondial din 1970.

Acest ultim eveniment constituie subiectul unor vii discuții în cercurile internaționale. Ele se referă la alcătuirea și calificarea echipelor din unele grupe. Ca întotdeauna, în asemenea ocazii, opiniile sînt contradictorii. Unele voci susțin că prezența a două reprezentative din America Centrală și de Nord în turneul final al C.M. (prima calificată de drept — Mexicul și alta calificată din grupă) va aduce în arenă o echipă mult mai puțin valoroasă decît, de pildă, una eliminată din America de Sud sau Europa. Într-adevăr, zona Americii Centrale și de Nord va califica o echipă cu posibilități modeste. Candidează: Costa Rica, Honduras, Jamaica, Guatemala, Trinidad, Haiti, San Salvador, Surinam, Indiile de Vest, Bermude, Canada. Este vorba însă de 11 țări care vor lupta pentru un singur loc.

Prin numărul mare de echipe, fotbalul din această parte a lumii cunoaște o mare răspîndire și popularitate. Iată de ce hotărîrea luată de F.I.F.A. o considerăm justă

Se pare că F.I.F.A. a tras învățăminte din greșeala comisă la ultima ediție a C.M. cînd, conform regulamentului, din două continente (Asia și Africa) numai o singură echipă și-a cîștigat dreptul de a participa în turneul final. Atunci, după cum se știe, în semn de protest, reprezentantele Africii s-au retras din competiție. A fost, firește, un eșec înregistrat de F.I.F.A., eșec care a determinat-o să nu mai facă aceeași greșeală. Însuși sir Stanley Rous, președintele forului suprem, care militează pentru răspîndirea fotbalului pe toate meridianele, a subliniat că ridicarea calitativă a acestui sport nu poate fi realizată fără a înlesni unor formații mai puțin cunoscute posibilitatea să-și măsoare forțele cu cei mai buni în cea mai mare întrecere fotbalistică de pe glob. Într-adevăr, exemplul oferit de echipa R.P.D. Coreene la ultima ediție a C.M. este edificator.

În urmă cu doi ani, cînd U.E.F.A. a decis ca în competițiile europene calificarea pentru o etapă următoare să fie determinată (la scoruri generale egale, după două meciuri) de numărul golurilor marcate în deplasare, hotărîrea a stîrnit discuții aprinse. Dar, argumentul principal al U.E.F.A. a fost convingător: stimularea echipelor aflate în deplasare spre un joc ofensiv. Regulamentul a fost mai întîi experimentat în „Cupa cupelor", apoi el a fost extins și în primele faze ale „Cupei campionilor europeni". Acum, după ce experiența a fost pusă în practică, ne punem în mod firesc întrebarea: a crescut combativitatea și eficacitatea formațiilor care susțin partide în deplasare? Să vedem în ce măsură a fost atins acest obiectiv.

În absolut toate meciurile disputate pînă acum în competițiile europene, aspectul a fost invariabil același: un asalt continuu al gazdelor spre poarta adversă! Dar nu numai atît. A apărut și un alt aspect negativ. Echipele gazdă, în dorința de a-și asigura propria poartă, au acordat o deosebită atenție și jocului defensiv. Pe bună dreptate, remarca revista **„Sport Illustrierte"**, în timp ce gazdele jucau deschis pînă la apariția noului regulament o dată cu dublarea golurilor marcate în deplasare „lacătul" a fost folosit chiar de acele formații care susțin meciuri pe teren propriu.

Probabil că U.E.F.A. a prevăzut aceste neajunsuri și a hotărît ca în „C.C.E." și „Cupa cupelor", începînd cu faza sferturilor de finală, să nu se mai recurgă (în caz de scoruri generale egale) la dublarea golurilor, ci să se aplice vechiul regulament, care prevedea ca partida decisivă să se dispute pe teren neutru.

Trecînd în revistă candidatele la titlu în competițiile europene, prin prisma rezultatelor de pînă acum, putem prevede următoarele echipe calificate în semifinalele întrecerilor.

În „C.C.E.": **Real Madrid** (3—0 cu Sparta Praga), **Manchester United** (2—0 cu Gornik Zabrze), **Benfica Lisabona** (0—0 cu Vasas Budapesta) și, în fine, **Eintracht Braunschweig** sau **Juventus Torino** (3—2 și 0—1 și urmează al treilea meci, la 20 martie, la Berna).

În „Cupa cupelor": **Milan** (1—1 cu Standard la Liège), **Bayern München** (1—1 la Valencia), **Hamburger S.V.** (2—0 cu Lyon la Hamburg) și **Cardiff City** sau **Torpedo Moscova** (1—0, returul la Tașkent).

„Cupa orașelor tîrguri" și-a cîștigat un mare prestigiu în fotbalul european. Dovada ne-o oferă meciurile din sferturile de finală, în care evoluează cîteva echipe de certă valoare: **Glasgow Rangers—Leeds United; Ferencvaros—Atletico Bilbao; Bologna—Vojvodina și Dundee United — F. C. Zürich** (sau Sporting Lisabona).

Ion OCHSENFELD

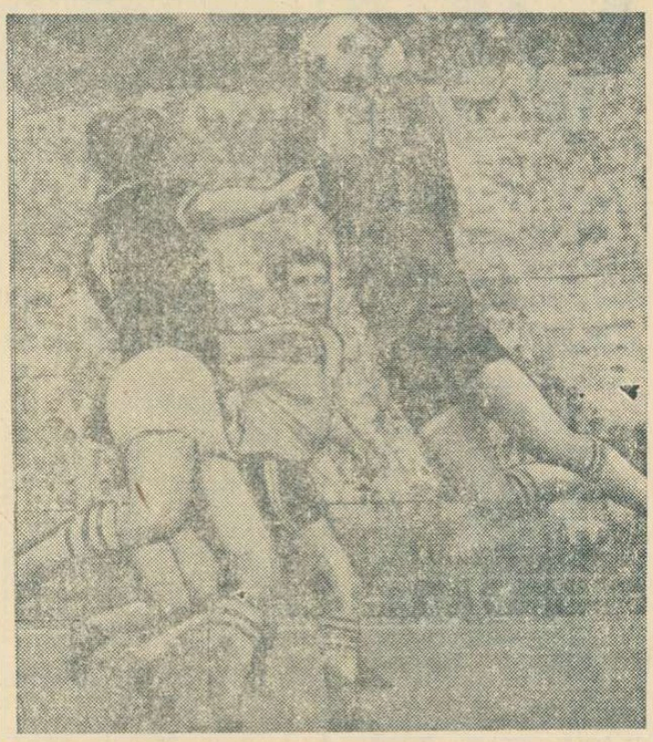

In fotografie, o fază dintr-un meci desfășurat în „Cupa Asiei" între echipele Australiei și Noii Zeelande (5—3). Portarul australian, Romanowicz, reține balonul

Foto: „WORLD SOCCER" — Londra

Campionatele Europene de atletism in sală

Virginia Bonci — medalie de argint, Viorica Viscopoleanu — medalie de bronz

MADRID, 9 (prin telefon). **La cea de a III-a ediție a C.E. de atletism pe teren acoperit cele trei reprezentante ale țării noastre au avut o evoluție remarcabilă. VIRGINIA BONCI a ocupat locul II la înălțime cu 1,76 m** (1. Schmidt — R.D.G. 1,84 m, 3. Okorokova — U.R.S.S., 4. Hrepevnik — Iugoslavia, 5. Blagoeva — Bulgaria, **toate cu 1,76 m**, 6. Puşkareva — U.R.S.S. 1,73 m), **performanță care constituie un nou record republican de junioare; VIORICA VISCOPOLEANU**, la egalitate cu Loehnert — **R.D.G. 6,23 m, s-a clasat pe locul 3.** Cîștigătoarea Berit Berthelsen **(Norvegia) a obținut 6,43 m; VALERIA BUFANU a terminat cursa de 50 mg pe locul 5:** Balzer — R.D.G. 7,0, Wedlith — R.D.G., Ievleva — U.R.S.S., Schel — R.F.G. **toate 7,1**, Bufanu **7,2**, Zarubina — U.R.S.S. **7,2 s. La lungime bărbați** Ter-Ovanesian **(U.R.S.S.) 8,14 m.**

Tiparul: I. P. „Informația", str. Brezoianu 23—25.

40365

Redacția și administrația: str. Vasile Conta nr. 16, tel. 11.10.05, interurban 72 și 286. Telex: sportrom buc. 180.

PROLETARI DIN TOATE ȚĂRILE, UNIȚI-VĂ!

sportul

4 pagini 30 bani

Anul XXIV Nr. 119 (5553)

Luni 11 martie 1968

ZIARUL CONSILIULUI NAȚIONAL PENTRU EDUCAȚIE FIZICĂ ȘI SPORT

A fost reluată întrecerea în campionatul diviziei A la fotbal

SCHIMBARE DE LIDER DUPĂ PRIMA ETAPĂ: F. C. ARGEȘ PE PRIMUL LOC

● *PETROLUL, PROGRESUL ȘI A. S. A. TG.-MUREȘ, PERFORMERELE ETAPEI*

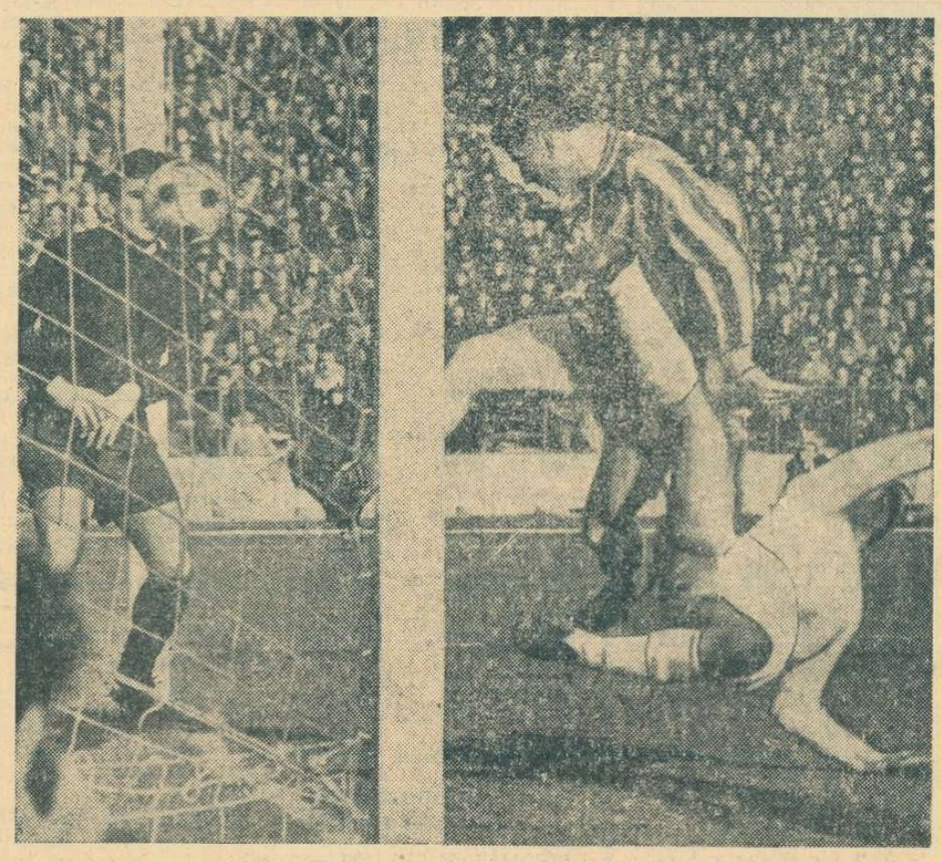

Constantin înscrie primul gol al echipei sale

Foto: A NEAGU

REZULTATE TEHNICE

STEAUA — DINAMO BACĂU	2—0	(1—0)
DINAMO BUC. — PETROLUL	1—2	(1—0)
JIUL — UNIVERSITATEA CRAIOVA	2—0	(1—0)
FARUL — STEAGUL ROȘU	3—0	(1—0)
UNIVERSITATEA CLUJ — A.S.A. TG MUREȘ	0—0	
U.T.A. — PROGRESUL	1—1	(0—0)
F.C. ARGEȘ — RAPID	3—0	(0—0)

CLASAMENT

1. F.C. ARGEȘ	14	8	3	3	22—10	19
2. Steaua	14	8	3	3	26—14	19
3. Farul	14	7	3	4	22—12	17
4. Universitatea Cluj	14	6	4	4	17—16	16
5. Universitatea Craiova	14	7	1	6	19—17	15
6. U.T.A.	14	6	2	6	13—12	14
7. A.S.A. Tg. Mureș	14	5	4	5	16—20	14
8. Dinamo Bacău	14	7	0	7	18—27	14
9. Jiul	14	5	3	6	19—16	13
10. Petrolul	14	6	1	7	15—15	13
11. Rapid	14	5	2	7	16—20	12
12. Dinamo București	14	3	5	6	15—20	11
13. Progresul	14	2	6	6	13—20	10
14. Steagul roșu	14	3	3	8	8—20	9

ETAPA VIITOARE (17 martie)

Rapid — U.T.A.
A.S.A. Tg. Mureș — Steaua
Steagul roșu — F.C. Argeș
Universitatea Craiova — Dinamo București
Progresul — Jiul
Petrolul — Farul
Dinamo Bacău — Universitatea Cluj

„Sfertul academic" al lui Dobrin a trecut F. C. Argeșul pe locul I

...Într-un singur minut, al 80-lea, Rapidul a pierdut ieri totul. Și-a pierdut controlul, speranțele și a pierdut și partida... A fost un minut dramatic. Atmosfera senină de remiză, care începuse să cîștige tribunele pe măsura apropierii sfîrșitului jocului, a „luat foc" în mai puțin de un minut. Două goluri — la interval de secunde — au avut asupra Rapidului efectul unui năpraznic „un-doi la bărbie" în urma căruia „11"-le bucureștean a ajuns dintr-o dată groggy. Nimeni nu se aștepta la acest deznodămînt fulgerător, consumat

Marius POPESCU

(Continuare în pag. a 3-a)

Andrei salvează „in extremis", respingînd în corner o minge care se ducea în gol...

ANIMATORII

Să subliniem, acum, imensul salt organizatoric și de performanță făcut în anii noștri de sportul românesc ar însemna să cădem în banal. Precizarea că ne aflăm, și în acest domeniu, într-un progres aproape de necrezut (deși, dacă ne gîndim bine la premisele care-i stau la bază, faptul apare ca perfect explicabil), o facem numai pentru că, în definitiv, niciodată nu e prea mult și nici inutil să se sublinieze un fapt pozitiv și pentru că, totodată, e întotdeauna oportun să vedem ce s-a făcut bine și ce s-ar mai putea face încă.

Am trăit aproape de mișcarea sportivă din ultimele 3—4 decenii și am reținut — credem — cu obiectivitate și ce s-a făcut rău și ce s-a făcut bine pe parcursul atîtor ani de activitate. Nu e, desigur, de comparat situația de altădată cu cea de acum. Plusul, categoric, e de partea anilor acestora. Și totuși...

...Totuși, undeva, lucrurile nu merg cum ar trebui. Oficializarea eforturilor a creat, parcă, o nonșalanță în activitatea ce se depune în afara acestor cercuri. Se așteaptă ca totul să decurgă automat, cu girul și, evident, **exclusiv** cu contribuția oficialității. Inițiativa proprie, grefată pe sprijinul atît de prețios al oficialității care asigură totul, o anume pasiune chiar pentru munca la care sînt angajați, lipsește sau, oricum, e prezentă în foarte mică măsură la cei chemați să se îngrijească — prin funcțiile ce le dețin — de bunul mers al unui sport, al unei asociații, al unui club. Ne lipsesc animatorii.

Ce-au fost și cine au fost aceștia altădată?

Vom face, foarte succint, și probabil cu destule omisiuni involuntare, o mică trecere în revistă.

Au existat echipe de fotbal care au trăit, dacă vreți, exclusiv printr-un singur om, prin pasiunea lui aproape bolnăvicioasă pentru fotbal. Oameni care au ridicat cîte un cartier întreg la o viață sportivă de valoare, de mare popularitate. Oameni care-și sacrificau timpul, dar și banii, pentru echipa lor, pentru terenul lor. „Unirea Tricolor" fără Nicu Lucescu era de neconceput. Spuneai „Unirea", spuneai Nicu Lucescu. Numeai fotbalul oborean, trebuia să-l asociezi ideii și pe Nea Nicu. Cu scîndurile din depozitul lui de cherestea s-au făcut tribunele terenului oborean!

Mai modest — atenînd la leafa lui de funcționar — un alt animator de clasă a fost Titel Ursache, un om fără casă, fără familie, dar cu fotbalul în sînge, dedicat trup și suflet acestui sport. „Sportul Studențesc" a trăit prin el și — aș spune — pentru el, la concurență ingrată cu cluburi bogate, susținute cu subsidii uneori oneroase.

Dar în box?

Zamfir Popazu își dădea toată leafa lui de tipograf ca să întrețină secția pugilistică a clubului „Turda". Prin mîinile lui Popazu au trecut — nici nu se putea altfel! — mulți boxeri de faimă, creații absolut ale lui, ale pasiunii sale pentru acest sport. Ne vom referi doar la Oșca, la Rădan, la Lăzăreanu, la Chiriac (la începuturile sale). „Turda" era, acolo, pe Epicol, o „firmă". Popazu un animator. Animator a fost, tot la box, și Nea Pavel — greul nostru cel mai greu din totdeauna. Cînd pe „Viorele", cînd la „Constructorul", galele lui Nea Pavel se succedau, ca și la Popazu, cu regularitate și din programul lor au ieșit, pe-atunci, cîțiva băieți buni, ca Vasile Stoian, Chiriță Mihăilescu și alții.

Dar Nae Mărăscu? Cînd îi pronunțai numele, te gîndeai la marele animator al rugbyului și atletismului, susținut cu înverșunare în actualitate de el și de alți cîțiva ca el (Octav Ionescu, Virgil Ioan etc.), te gîndeai la „Stadiul Român", clubul unde s-au relevat atîția atleți, de marcă.

Un animator de anvergură — i-as spune europeană — a fost pentru ciclismul nostru și directorul de astăzi al muzeului arheologic de la Constanța, mai virstnicul nostru confrate Vasile Canarache. Cu el, cu „Turnirile României", organizate de el, ciclismul românesc a cunoscut, atunci, o efervescență și o înflorire cum rar a mai marcat vreun alt sport.

Toți acești mari pasionați de o idee au palpitat pentru sportul lor favorit. Prin ei, și fotbalul, și boxul, și rugbyul, și atletismul, și ciclismul au trăit, în condițiile precare ale vremii, clipe de un real succes. Bineînțeles, la proporțiile pe care le putea lua, atunci, o atare acțiune.

Cine le-a luat locul?

C. GRIGORIU

SURPRIZE ȘI PARADOXURI

Foarte interesantă această etapă inaugurală, în care surprizele și paradoxurile au abundat.

PRIMA SURPRIZĂ: soarele de mai.

A DOUA: schimbare de lider, deși Steaua a cîștigat cu 2—0.

Și urmează multe altele...

Dinamo Bacău pierde două locuri, după un joc remarcabil.

Clujenii urcă un loc după un rezultat submediocru.

Progresul deschide scorul la... Arad.

Rapid, cu o apărare care a primit un singur gol în cele 180 de minute ale duelului cu Juventus, are acum un pasiv egal cu cel al... Steagului roșu.

Petrolul renaște într-o singură iarnă, fără zgomot, fără manifeste-program, fără angajamente. Cum? Prin efortul bătrînului petrolist Ilie Oană, care a izbutit o modernă primenire, avînd curajul să atace meciul cu Dinamo fără Pahonțu, fără Florea, fără Dridea, fără Badea.

Mai sînt însă surprizele care nu mai sînt surprize.

Începe să nu mai fie o surpriză CUMINȚENIA oltenilor în deplasare.

Sau culanța arădenilor acasă.

Sau poziția dinamoviștilor în antecamera... lanternei.

Etapa de ieri a fost, totodată, o ARENĂ a paradoxurilor.

Singura echipă promovată în turneele de iarnă — Steaua — a jucat modest.

În schimb, Argeșul, o adevărată repetentă în R. D. Germană, i-a EXECUTAT în cîteva minute pe campioni.

„U" Cluj, care a înscris 4 goluri dinamoviștilor bucureșteni pe contraatac, n-a izbutit măcar unul atunci cînd a avut condițiile necesare etalării jocului COLECTIV-CONSTRUCTIV-OFENSIV.

În sfîrșit, e cel puțin paradoxal faptul că ex-ploieșteanul Boc are pe conștiință un gol în poarta lui Datcu, iar ex-bucureșteanul Grozea e autorul moral și mai ales material al victoriei ploieștene.

Dar, fără surprize și paradoxuri, fotbalul n-ar avea nici un farmec. E bine să adăugăm însă că ar fi tare neplăcut ca farmecul fotbalului să se reducă doar la surprize și paradoxuri.

W. M.

AȘTEPTAM MAI MULT DE LA FOSTUL LIDER

În cel de-al doilea joc al cupajului de ieri, de pe stadionul „23 August", Steaua pornea ca favorită indiscutabilă. Era foarte greu de presupus că Dinamo Bacău (învinsă pînă acum în toate meciurile susținute în deplasare) ar putea „smulge" măcar un punct fruntașei clasamentului, care, pe lîngă menținerea sa în poziție de lideră, dorea, evident, să obțină revanșa pentru înfrîngerea suferită în prima etapă a turului campionatului. Într-adevăr, după cum ne așteptasem, nu s-a produs nici o surpriză, Steaua a învins, înscriind două goluri și neprimind nici unul. Pentru cei ce n-au fost la meci și nici n-au urmărit desfășurarea lui prin intermediul micului ecran, s-ar părea că victoria bucureștenilor nu ridică nici un fel de problemă, că ea constituie consecința firească a unei superiorități valorice, confirmate pe terenul de joc. În realitate, însă, lucrurile n-au stat tocmai așa. Dimpotrivă, chiar raportul de forțe de pe teren a fost destul de echilibrat, perioadele de dominare au alternat. Și totuși, ca de atîtea alte ori în fotbal, rezultatul de ieri nu corespunde fizionomiei partidei. Cum putem explica această situație?

După opinia noastră, băcăuanii nu au evoluat în compania Stelei nici mai bine, nici mai rău decît în alte partide disputate în toamna trecută la București, cînd de asemenea au fost învinși. Ei au lăsat din nou, la scara posibilităților lor cunoscute, o frumoasă impresie prin îndrăzneala cu care au abordat partida, prin jocul lor combinativ, ca și prin construirea unor periculoase acțiuni de atac la poarta gazdelor. În schimb, bucureștenii au fost aceia care ieri au dezamăgit publicul spectator, evoluția lor modestă constituind elementul determinant al acelui echilibru de forțe de care aminteam. Momentele lor de superioritate au alternat cu altele de vădită dificultate, în cursul cărora puteau primi cel puțin atîtea goluri cîte au și dat. Dacă rezultatul le-a fost totuși favorabil, aceasta se datorește mai mult plusului de maturitate, de experiență, de promptitudine în speculare greșelilor adversarilor pe care le-au avut înaintașii Stelei față de cei ai formației oaspe. Constantin, Sorin Avram și Voinea ne-au dovedit și ieri că pot fi deosebit de periculoși în acțiunile ofensive, chiar cînd evoluția lor de ansamblu nu este dintre cele mai bune.

Partida la care am asistat n-a fost dintre cele care să pasioneze prea mult pe spectatori. Am putea spune că a fost chiar un joc

C. FIRANESCU

(Continuare în pag. a 3-a)

O PERIOADĂ SUPLIMENTARĂ DE TRANSFERĂRI ÎN FOTBAL

Comunicatul F. R. Fotbal

Ținînd seama de sarcinile sporite ce revin secțiilor divizionare privind formarea echipelor de tineret-rezervă, precum și că ultima perioadă de transferări, dintre 15 ianuarie—10 februarie 1968, a fost insuficientă pentru completarea loturilor divizionare, Biroul Federal a hotărît acordarea, în mod excepțional, a unei perioade de transferare între 11—15 martie 1968.

Aprobarea acestei perioade este determinată și de unele deficiențe ale actualului regulament pe care Federația Română de Fotbal este în curs de a le rezolva, prin întocmirea unor noi criterii de transferare.

Între 11—15 martie 1968 se vor primi spre rezolvare numai cererile de transferare pentru echipele divizionare A, B și C, care sînt însoțite de dezlegare.

Cererile de transferare prezentate după acest termen nu vor fi luate în considerare.

CONCURSUL INTERNAȚIONAL DE SCHI

Jean-Pierre Augert a cîștigat și slalomul de duminică

POIANA BRAȘOV, 10 (prin telefon, de la trimisul nostru). Pîrtia de slalom din stațiune a avut duminică dimineață aspectul sărbătoresc al marilor competiții. De astă-dată, prilejul a fost creat de disputarea probei de slalom special din cadrul concursului internațional „Cupa Poiana".

Pe un timp splendid, însorit, cîteva mii de spectatori s-au înșiruit de o parte și de alta a traseului. Prima manșă s-a desfășurat pe un traseu lung de 450 m, cu o diferență de nivel de 170 m, avînd marcate, de către antrenorul român Ion Berindei, 50 de porți. În grupa celor mai valoroși schiori, alcătuită după punctajul F.I.S., au fost înscriși 12 participanți. Plecat din start cu numărul 1, austriacul Rudolf Bocek (cîștigătorul probei de slalom uriaș) a realizat un timp bun — 38,33 — care nu va mai fi întrecut nici de Henri Bréchu și nici de Klaus Mayr, considerați printre favoriți. Cu multă nerăbdare a fost așteptată evoluția lui Jean-Pierre Augert, component al echipei olimpice franceze. El a parcurs curgător traseul, dar o ezitare, după „Drumul roșu", l-a făcut să nu obțină decît al treilea timp al manșei, adică 38,52. Schiorii români Dan Cristea, Cornel Tăbăraș și Kurt Gohn au realizat timpi satisfăcători. De reținut că Beniamin Haidu și Ion Zangor, plecați în cursă printre ultimii, au fost înregistrați cu 41,38 și respectiv 42,28, întrecînd, printre alții, pe reprezentanții Cehoslovaciei, R.D. Germane și pe italianul Vidi.

Manșa a doua, marcată de antrenorul francez Walter Trilling, a fost mai sinuoasă, solicitînd mai mult posibilitățile tehnice ale concurenților. Aceștia, precum și publicul, oficialii, așteptau cu nerăbdare replica lui Augert. Plecat al doilea, acesta a parcurs traseul într-o alură de mare campion și a fost cronometrat cu 38,57. Toți schiorii care l-au urmat au încercat să-i depășească timpul, dar dintre principalii rivali la locul I nu a reușit nici

Paul IOVAN

(Continuare în pag. a 4-a)

Cărți poștale din Poiană

POIANA BRAȘOV, 10 (prin telefon, de la trimisul nostru). „Cupa Poiana 1968" și-a încheiat cariera într-un decor demn de ilustratele de la Davos, cu soare strălucitor în plină refracție pe covorul alb al pantei defrișate din spatele hotelului „Sport". Fotoreporterul italian Gianfranco Grigoletti, invitat al O.N.T., a găsit subiecte admirabile de cărți poștale, urmărind unduirea schiorilor printre parapetele vii ale miilor de spectatori. Cadrul a fost splendid și ne întrebăm legitim:

— de ce televiziunea, care-și avea tot statul major (inclusiv aparatura) la Brașov, n-a profitat pentru a realiza o emisiune interesantă?;

— de ce e nevoie de răstimpuri olimpice pentru a organiza (cvadrienal) concursuri pe această minunată și spectaculoasă pîrtie?

Poiana Brașov, stațiune de sporturi de iarnă în plină eflorescență, **merită o activitate competițională mai intensă.** Ne-a repetat-o **PIERRE TISSOT,** tehnician al firmei Omega, originar din Bienne (reședința cronografiei elvețiene), care ne-a spus: **„Dacă pînă acum o săptămînă nici nu știam unde se află Poiana, astăzi pot să afirm că spre deosebire de localități similare, destul de artificial create, cum ar fi de pildă Chamrousse, Poiana are avantajul unui inegalabil cadru natural, cu păduri reale și nu cu pomi plantați. Încurajați această stațiune simpatică și, cu capacitatea organizatorică dovedită aci, veți putea pune pe picioare o nouă celebritate în familia stațiunilor de sporturi hibernale".**

Duminică, Poiana a fost pur și simplu invadată de lume. Turiști adevărați sau snobi,

Victor BANCIULESCU

(Continuare în pag. a 4-a)

„Nocturnă" pe Clăbucet

DINAMO BUCUREȘTI A CUCERIT „CUPA ROMÂNIEI" LA HOCHEI

Programată la numai o săptămînă de la meciul de tristă amintire din cadrul campionatului republican, partida de aseară dintre Dinamo și Steaua, care avea ca miză „Cupa României", a avut o desfășurare diametral opusă. De data aceasta s-a jucat curat, bărbătește. Dinamoviștii au atacat de la primul angajament, înscriind în min. 17 prin Pop. În repriza secundă jocul s-a echilibrat, pentru ca în final steliștii să forțeze egalarea care, datorită golaverajului, le-ar fi adus trofeul. În ultimele 10 minute, cînd adversarii lor erau pe gheață în numai 3 jucători de cîmp, au fost foarte aproape de acest țel. Dar pucul n-a vrut să intre în poarta lui Iordan, bine inspirat. În min. 53 pucul a depășit cel puțin cu o palmă linia porții dinamoviste, arbitrul de poartă V. Velter, n-a acordat gol.

În deschidere: Avîntul M. Ciuc a învins Agronomia Cluj cu 8—7 (4—2, 2—5, 2—0).

Clasamentul final: 1. Dinamo 5 p, 2. Steaua 4 p, 3. Avîntul 2 p, 4. Agronomia 0 p.

Petrolul Ploiești, Politehnica Galați și Penicilina Iași învingătoare în deplasare

DIVIZIA A

DINAMO BUCUREȘTI — I.C.F. BUCUREȘTI (m) 3—0 (7, 5, 10), după 90' de joc. Întîi, două seturi în care studenții n-au izbutit decît extrem de rar să se ridice la nivelul valoroasei comportări avute în etapele anterioare, fiind surclasați de viteza și varietatea acțiunilor ofensive practicate de adversari, de agresivitatea blocajului și de promptitudinea acestora la dublaj. Cei mai buni de la învingători — **Stoian, Tîrlici** și **Corbeanu**. De la învinși — **Hupoiu** și **Cristescu**.

RAPID BUCUREȘTI—TRACTORUL BRAȘOV (m) 3—0 (6, 10, 11). O partidă plăcută nu atît prin calitatea jocului cît prin ardoarea cu care au acționat cele două echipe. Brașovenii s-au apărat dîrz iar în setul doi au condus pînă la 10—7 după care atacul rapidist, în frunte cu **Costinescu**, s-a redresat și, printr-un blocaj atent și prompt, a respins toate acțiunile la fileu întreprinse de adversari. În ultimul set, gazdele au condus autoritar. Remarcați: **Costinescu, Ardeleca** și **Cristian** (Rapid), **Bărbuță** și **Popescu** (Tractorul).

ALUMINA ORADEA — PETROLUL PLOIEȘTI (m) 0—3 (7, 10, 5). Orădenii s-au comportat sub orice critică pierzînd un meci decisiv pentru evitarea retrogradării. **Zamolo, Curteanu** și **Bobeică** (Petrolul) au fost mai buni. **(P. LÖRINCZ —coresp.).**

CELULOZA BRĂILA — FARUL CONSTANȚA (m) 3—1 (5, —15, 4, 13). Brăilenii avînd scăderi vizibile în seturile 2 și 4 au reușit totuși în final să obțină victoria într-o partidă slabă din punct de vedere tehnic. **(I. BALTAG — coresp.).**

MINERUL BAIA MARE — POLITEHNICA GALAȚI (m) 0—3 (10, 15, 9). Deși nu puteau emite pretenții la victorie, băimărenii au luptat mult pentru a cîștiga cel puțin un set (în cel secund au condus cu 8—1). S-au impus: **Kramer, Udișteanu, Păcurariu** (Politehnica), **Rău, Silaghi** (Minerul). **(T. TOHĂTAN — coresp. principal).**

C.S.M. SIBIU — MEDICINA BUCUREȘTI (f) 3—0 (9, 11, 6). Deși fără două titulare, sibiencele au obținut o victorie ușoară, în 55 de minute. S-au remarcat: **Cristina** și **Rodica Popa** (Sibiu), **Bărbulescu** și **Zaharescu** (Medicina). **(I. BOȚOCAN — coresp.).**

UNIVERSITATEA CRAIOVA — PENICILINA IAȘI (f) 0—3 (2, 12, 9). Gazdele nu au reușit nici pe teren propriu să treacă de ieșence, care au cîștigat clar. S-au remarcat: **Căunei** și **Demetriu** (Penicilina). **(M. VLĂDOIANU — coresp.).**

RAPID — UNIVERSITATEA CLUJ (f) 3—0 (5, 1, 4). Meci fără istoric. Rapidistele, deși nu în cea mai bună formă, au condus autoritar de la prima pînă la ultima minge, făcînd un joc foarte bun în atac cu mențiuni pentru **Florescu, Rebac** și **Tudora**. Clujencele au părut dezorientate comițînd uneori greșeli elementare. O notă bună pentru „stîngăcea", **M. Cucu**, inspirată la fileu. **(OV. I.).**

COMBINATUL POLIGRAFIC BUCUREȘTI — FARUL CONSTANȚA (f) 3—1 (6, 11, —8, 9). În bună dispoziție de joc și beneficiind de o trăgătoare **(Ionescu)** în formă deosebită, bucureștencele au dominat partida. Farul, bazîndu-se doar pe **Golosie** și **Anghel** s-a resemnat ușor în final. În ultimul set, cel mai disputat, constănțencele reduc de la 0—10 la 9—13 dar C.P.B.-ul cu o condiție fizică superioară își adjudecă victoria. **(TR. IOANIȚOAIA).**

DIVIZIA B

A.S.A. Sibiu — PEDAGOGIC Tg. Mureș (m) 3—0; COOPERATORUL Șimleul Silvaniei—C.F.R. Cluj (m) 3—1; ELECTROPUTERE Craiova — UNIVERSITATEA Timișoara (m) 3—2; UNIVERSITATEA Craiova — ÎNAINTE Timișoara (m) 1—3; PROGRESUL București—CONSTRUCTORUL București (m) 3—0; MEDICINA București — DACIA Brăila (m) 3—0; UNIVERSITATEA București — POLITEHNICA Iași (m) 3—1; SEMĂNĂTOAREA București — POLITEHNICA Brașov (m) 2—3; CREAȚIA Brașov — ȘTIINȚA PETROȘENI (m) 2—3; POLITEHNICA Cluj — PROGRESUL Suceava (m) 3—0; GLORIA Arad — POLITEHNICA TIMIȘOARA (m) 1—3.

CORVINUL Deva — UNIVERSITATEA Timișoara (f) 1—3; C.S.U. Oradea — SĂNĂTATEA Arad (f) 1—3; FLACĂRA ROȘIE București — VOINȚA Miercurea Ciuc (f) 3—0; VIITORUL București — POLITEHNICA Galați (f) 3—0; UNIVERSITATEA București — CEAHLĂUL P. Neamț (f) 0—3; ȘCOALA SPORTIVĂ Bacău — UNIVERSITATEA Iași (f) 2—3; MEDICINA Tg. Mureș — LIC. N. BĂLCESCU Cluj (f) 3—0; TRICOTAJUL Brașov — I.C.F. București (f) 2—3; ȘTIINȚA Găești — ȘC. SP. Constanța (f) 2—3; SĂNĂTATEA Tîrgoviște — POLITEHNICA Brașov (f) 0—3; MEDICINA Cluj — ȘC. SP. Oradea (f) 3—2.

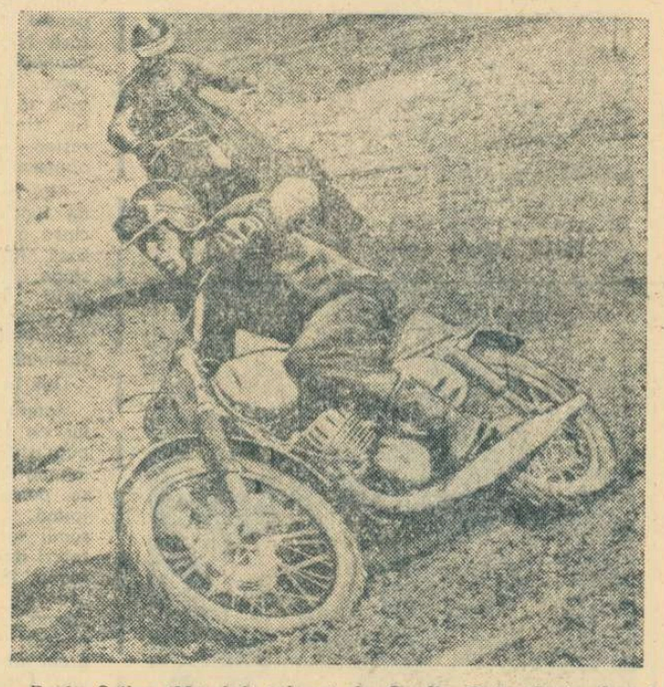

Ervin Seiler (Metalul) talonat de Ovidiu Puiu (învingătorul etapei) atacă dezlănțuit un viraj scurt.
Foto: FR. BRANDRUP

OVIDIU PUIU ȘI CRISTIAN DOVIDS AU CÎȘTIGAT PRIMA ETAPĂ A „CUPEI PRIMĂVERII" LA MOTOCROS

Concursul inaugural al sezonului de motocros a atras ieri, pe traseul de la Complexul sportiv Metalul din șos. Pantelimon, un mare număr de pasionați ai sportului cu motor, care au ținut să se numere printre cei dintîi semnatari ai „condicii de prezență". Timpul foarte frumos a contribuit la buna desfășurare a întrecerilor, iar concurenții i-au încîntat pe cei prezenți cu evoluțiile lor curajoase.

La clasa **250 cmc** s-au prezentat în start 12 sportivi. **Șt. Chițu** (Steaua) a pornit furtunos și a condus plutonul pînă la jumătatea cursei cînd a fost întrecut de **O. Stephani** (St. r. Brașov) și **Cr. Dovids** (Metalul), ordine care s-a menținut pînă la linia de sosire. Campionul clasei, **P. Paxino**, se găsea (după 3 ture) pe locul 5 cînd, la o poartă, a fost angrenat într-o busculadă (împreună cu C. Goran și V. Savin) și motocicleta sa a luat foc fiind astfel obligat să abandoneze. În manșa secundă, **Dovids** a condus autoritar de la start la sosire, spulberînd, tur cu tur, speranțele adversarilor. El a făcut o cursă demnă de toată lauda. În această situație lupta pentru locul 2 dintre **Chițu** și **Stephani** a polarizat atenția. Brașoveanul a atacat insistent tot timpul, dar **Chițu** s-a apărat excelent. CLASAMENTUL ETAPEI: 1. CR. DOVIDS 8 p, 2. O. Stephani 6 p, 3. Șt. Chițu 4 p.

În cursa „greilor" am fost martorii unei lupte deosebit de dure între eternii rivali **Puiu** și **Seiler**. Bucureșteanul a reușit în prima parte să-și domine adversarul și să cîștige cu un avans de 7,5 sec., lăsînd impresia că manșa a doua va fi doar o formalitate. Dar, la reluare, **Puiu** demonstrează că la capitolele tehnică și condiție fizică stă mai bine. Brașoveanul s-a desprins de adversar, a luat cursa pe cont propriu și s-a bătut cu... acele cronometrelor pînă cînd acestea i-au dat cîștig de cauză (13 sec.). CLASAMENT: 1. O. PUIU (St. r. Brașov) 8 p, 2. E. Seiler (Metalul) 6 p, 3. E. Kerestes (Steaua) 4 p.

Întrecerea începătorilor (cl. 800 cmc) a fost cîștigată de **T. Anastasiu** (Steaua) urmat de coechipierii săi N. Zidaru și Șt. Matei.

I. DUMITRESCU

GRIVIȚA ROȘIE A CUCERIT „CUPA DE IARNĂ"

Pe stadionul Constructorul din Capitală s-a disputat ultima etapă din cadrul „Cupei de iarnă" la rugby. S-au înregistrat următoarele rezultate: Progresul — Constructorul 6—6 (6—0), Dinamo — Farul Constanța 11—3 (3—3), Steaua — Grivița Roșie 9—12 (9—9), Gloria — Rapid 6—5 (3—0).

Grivița Roșie, cîștigătoarea întrecerii, a alinlat următoarea formație: Moldoveanu, Iatan (Onuțiu), Dinu, Vasile Rusu, Drăgulescu, Mircea Rusu, Demian, Veluda, Mihai, Oblemenco, Irimescu, Braga, Balcan, Teodorescu și Marinescu.

Alte amănunte, în numărul de mîine.

CORNEL VĂLEANU — coresp.

SCORURI CATEGORICE ÎN DIVIZIILE NAȚIONALE

DIVIZIA A

Masculin (etapa a XII-a)

Steaua — Rapid București 72—65 (36—22). Cele două formații, care nu de mult ne ofereau partide memorabile, s-au prezentat ieri, la reluarea actualului campionat național, sub orice critică. Multe greșeli de tehnică și ratări din poziții favorabile și prea puține faze de baschet curat — iată ce a caracterizat evoluția inaugurală a celor două echipe. Mai omogenă și cu un plus de experiență, formația campioană și-a asigurat, încă din prima repriză, un avans care a ajuns la 20 de puncte în min. 28 (54—34), iar în final a rezistat cu succes forcing-ului feroviarilor. Au înscris: Barău 4, Nosievici 18, Gheorghe 12, Savu 10, Dimancea 12, Popa 4, Bulat 4, Cîmpeanu 2, Tüdössy 6 pentru Steaua, respectiv Reisenbüchler 2, Lucaci 2, Ivan 6, Stănescu 6, Popovici 10, Tursugian 10, Olteanu 2, Popescu 12, Predulea 4, Bandu 2, Czell 9.

Politehnica București — Politehnica Galați 91—64 (50—32). Ghidîndu-ne după debutul partidei, în care oaspeții au condus cu 21—18 (min. 12) și 22—20 (min. 13), se părea că vom asista la o întîlnire pasionantă, cum ar fi putut să ne ofere întrecerea celor două echipe studențești. A fost suficient, însă, ca dunărenii să rateze cîteva situații bune, iar bucureștenii să materializeze o serie de contraatacuri prompte, pentru ca la pauză formația condusă de Vasile Popescu să dețină un plus de 18 puncte. După reluare, Politehnica București — cu Haneș în mînă excelentă — a dominat clar. Acțiunile gazdelor au fost transformate din ce în ce mai precis, în vreme ce oaspeții nu s-au putut regăsi în nici un moment. Au înscris: Haneș 22, Dudescu 9, Niculescu 7, Vescan 2, Purcăreanu 3, Jekely 19, Popa 11, Baciu 2, Georgescu 8, Molin 8 pentru bucureșteni, respectiv Bejan 5, Samson 4, Göntz 6, Ioneci 7, Baltag 15, Debreczi 2, Chivulescu 2, Moraru 23.

Dinamo București — Crișul Oradea 75—49 (40—27). La mai puțin de 24 de ore de la primul joc (contînd în turul campionatului), dinamoviștii au întrecut din nou formația orădeană, dar la un scor ceva mai strîns. Antrenorul Dan Niculescu a rulat tot lotul (mai puțin Albu, accidentat). Au înscris: Novac 18, Vieru 12, Cernea 11, Giurgiu 7, Diaconescu 6, Visner 6, Andreescu 4, Cîmpeanu 6, Dragomirescu 5 pentru Dinamo, respectiv Dolhan 8, Balint 4, Mazilu 4, Leitner 6, Bencze 7, Hoffman 8, Szondi 2, Ghiță 10. **(O. Andronic** — coresp.)

In dribling, Visner (Dinamo) se îndreaptă spre coșul advers (Dinamo București — Crișul Oradea 75—49)
Foto: B. FREDERIC

Comerțul Tg. Mureș — Politehnica Iași 82—53 (43—20). Cu un lot restrîns și cu multe fisuri, mai ales în atac, ieșenii au fost întrecuți fără prea multă dificultate, mai ales că mureșanul Țedula a fost într-o excelentă zi de coș (45 de puncte înscrise!). **(C. Albu**-coresp.).

Universitatea Timișoara — Farul Constanța 63—56 (28—28). Oaspeții au dat o replică surprinzătoare, bazîndu-se pe jocul sub panou al lui Popovici și pe pătrunderile lui Cîncu. Studenții au reușit totuși să cîștige, datorită acțiunilor mai organizate în atac, preciziei în aruncările de la semidistanță și contraatacurilor. **(P. Arcan** și **I. Stan**-coresp.).

Universitatea Cluj — I.C.F. 68—58 (24—25). După o partidă de mare luptă, în care perioadele de dominare au alternat, studenții clujeni au învins, datorită în mare măsură aportului lui Demian (27 puncte înscrise). **(R. Mircea**-coresp.).

Feminin (etapa a XI-a)

Politehnica București — Voința Brașov 85—44 (34—17). Doar 10 minute au rezistat brașovencele apărării agresive practicate de campioanele țării, după care acestea s-au detașat fulgerător, obținînd victoria la o diferență grăitoare. Au înscris: Haralambie 2, Gheorghe 18, Vogel 20, Pruncu 4, Demetrescu 4, Dumitrescu 20, Chelaru 2, Ghiță 11, Ciocan 4 pentru Politehnica, respectiv Leca 4, Vogel 12, Salla 4, Horacek 8, Simon 13, Albert 3.

Crișul Oradea — Universitatea Cluj 67—39 (39—23). Gazdele au arătat o mai bună pregătire fizică, au jucat cu multă hotărîre și în atac și în apărare, depășindu-le net pe clujence, insuficient pregătite. **(I. Ghișa**-coresp. principal).

Mureșul Tg. Mureș — Rapid București 61—83 (30—34). După o repriză echilibrată, oaspetele, mai experimentate, s-au impus printr-un joc organizat și eficace. **(I. Păuș**-coresp. principal).

DIVIZIA B

Masculin (etapa a X-a)

SERIA I: Unio Satu Mare — Politehnica Brașov 53—68 (27—35), Știința Petroșeni — Pedagogic Oradea 65—54 (39—19), Universitatea Craiova — Medicina Tg. Mureș 68—63 (32—28), Steagul roșu Brașov — Constructorul Arad 97—64 (48—28);

SERIA A II-A: Universitatea București — Academia Militară 79—74 (37—42), ICHF București — Voința București 57—53 (23—27), Progresul București — Petrolul Ploiești 73—56 (36—22), I.C.F. II — Universitatea Iași 82—81 (29—33, 74—74).

DEMONSTRAȚII DE MĂIESTRIE LA SOL

La un interval de numai două săptămîni, concursul pe aparate organizat de comisia de gimnastică a municipiului București ne-a oferit posibilitatea să urmărim din nou pe cei mai mulți dintre gimnaștii fruntași ai Capitalei, de data aceasta la o nouă probă — solul. Incontestabil, a fost mai bine decît acum două săptămîni, cînd s-a desfășurat etapa inaugurală a întrecerii. A fost mai bine pentru că, sub aspectul organizatoric, totul a decurs ireproșabil, un număr impresionant de tineri gimnaști și gimnaste dîndu-și sălii de la „23 August" un aspect de întrecere pe care am dori să-l consemnăm cît mai des; a fost mai bine deoarece am văzut în sală, urmărindu-i pe gimnaști cu interes și atenție, numeroși specialiști bucureșteni — antrenori, profesori, activiști sportivi. Deși concursul suscită și obiecții, el rămîne o acțiune utilă a gimnasticii bucureștene. Încă de pe acum trebuie studiate posibilitățile ca și în duminicile viitoare sala de la „23 August" (sau alta) să fie plină de gimnaști!

Mihaiuc, în lipsa celor mai buni maeștri dinamoviști, a cîștigat cu ușurință, impresionînd prin modul lejer în care a lucrat atît la impuse cît și la libere. E un semn că tînărul gimnast de la Steaua poate urca în acest sezon noi trepte pe drumul măiestriei. Am fi dorit (și ar fi trebuit!) să urmărim și gradul de pregătire la sol a componentelor lotului feminin. Cu atît mai mult cu cît peste o săptămînă este programat

un concurs de verificare la toate aparatele. Chiar dacă la liber alese se mai intenționează ceva retușuri în aceste ultime 7 zile (puțin probabil, totuși), gimnastele din lot ar fi putut concura cu exercițiile impuse, pe care, o știm cu toții, le cunosc bine. N-a fost însă așa, pentru că, ni se spune, antrenorii de lot sînt suverani. Iată cîștigătorii solului la toate categoriile de clasificare: **FEMININ: cat. IV**: Carmen Andreescu (Cl. sp. șc.); **cat. III** — Gizela Ciută (Viitorul); **cat. II** — Eliza Pavel (Cl. sp. șc.); **cat I** — Cristina Hurezeanu (Univ.); **cat. maestre** — Iudith Frenkel (I.C.F.); **MASCULIN: cat. IV** — Cristian Leampă (Șc. sp. 2); **cat. III** — Nicolae Caia (Steaua); **cat. II** — Dan Sabău (Cl. sp. șc.), **cat I** — Nicolae Oprescu (Viitorul); **cat. candidat maestru** — Mircea Gheorghiu (Steaua); **cat. maeștri** — Petre Mihaiuc (Steaua).

Ct. M.

ULTIMUL CONCURS REPUBLICAN DE SALĂ AL SEZONULUI

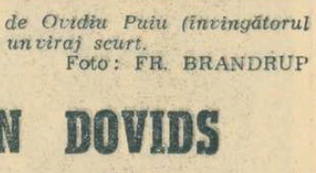

În sala Steaua s-a desfășurat, sîmbătă și duminică, concursul republican universitar de sală, ultima mare competiție atletică pe teren acoperit din acest sezon. Au participat aproape 130 de studenți, din 11 centre universitare. O luptă foarte interesantă s-a dat în proba de prăjină, cîștigată de N. Ligor (I.C.F.) cu 4,30 m. În urma lui s-au înșirat din 10 în 10 cm. S. Marian, C. Pop, Fl. Coman, Al. Ilisei etc. În afară de concurs, maestrul sportului Petre Astafei a trecut peste ștacheta înălțată la 4,80 m, ratînd apoi la 4,90 m (înălțime care ar fi însemnat un nou record republican de sală). La înălțime, A. Sepci (Univ. Cluj) și M. Mitilecis (I.C.F.) au sărit amîndoi 1,96 m, victoria revenind lui Sepci, care a trecut ștacheta din prima încercare. Gabriela Rădulescu (Univ. Iași) a cîștigat probele feminine de 50 m și lungime, cu 6,8 s. și, respectiv, 5,78 m. O figură asemănătoare a făcut și Coman Agapie (A.S.E. Buc.), sprinterul nr. 1 al acestui sezon de sală. El a sosit primul la 50 m cu 5,8 s — la numai o zecime de secundă de recordul republican, iar a doua zi s-a impus și la lungime, cu un rezultat de 7,07 m. La triplusalt: pe primul loc Al. Miu (I.C.F.) 15,31 m, pe locul secund Mihai Dumitrescu (Pol. Brașov) 14,86 m — record personal. La greutate fete, primele trei clasate au fost reprezentante ale I.C.F.-ului (cea mai bună: Elena Lefter 12,83 m), după cum la 50 m primele trei locuri le-au cucerit studentele Universității din Iași.

În probele din ziua a doua, învingători au fost: Horia Cernescu (I.C.F.) — 7,1 s la 50 mg, Viorica Enescu (I.C.F.) — 7,3 la 50 mg fete, Maria Dobre (I.C.F.) — 1,50 m la înălțime fete. Ultima probă a concursului, totodată și cea mai atractivă, a fost cea de greutate băieți. După o dispută foarte echilibrată, de-a lungul căreia au condus pe rînd, primii patru clasați au încheiat întrecerea grupați pe numai 10 cm: S. Hodoș (Pol. Buc.) 14,01, I. Vasiloiu (Agron. Buc.) 13,95, Al. Techirdalian (I.C.F.) 13,94, I. Ciocănescu (I.C.F.) 13,91.

(Ad. I.)

AU ÎNCEPUT „NAȚIONALELE" PE ECHIPE

În sala „Clujeana" din orașul de sub Feleac s-au disputat sîmbătă și duminică primele întreceri din cadrul campionatelor naționale de scrimă pe echipe. Performerele etapei inaugurale sînt **Unio Satu Mare** (floretă băieți), **Medicina Tg. M.** (floretă fete), **Electroputere Craiova** (spadă) și **Politehnica Iași** (sabie), singurele formații neînvinse.

Iată și rezultatele tehnice: **FLORETA BĂIEȚI: Unio Satu Mare — Medicina Tg. Mureș 14—2; Unio — Petrolul Ploiești 11—5; Petrolul — C. S. M. Cluj 9—7; Petrolul — Medicina 10—6; Medicina—C.S.M. 9—7. FLORETA FETE: Șc. sp. Satu Mare — Unio 10—6; Medicina — Șc. sp. S.M. 10—6; Medicina — Unio 11—5. SPADĂ: Electroputere — I.C.F. 9—7; C.S.M.—I.C.F. 6—8** (cîte o dublă înfringere); **Medicina—C.S.M. 10—6; Electroputere — Medicina 10—5** (d.î.); **Electroputere — C.S.M. 9—6** (d. î.). **SABIE: Politehnica—C.S.M. 10—6; Unio — Dinamo Brașov 9—7; C.S.M. — Unio 10—6; Politehnica — Unio 11—5; Dinamo — C.S.M. 8—8** (63—65).

Vom reveni cu amănunte (t. st.)

fotbal

Politehnica Iași și Vagonul Arad continuă să conducă în cele două serii ale diviziei B

SERIA I

POLITEHNICA IAȘI — CEAHLĂUL P. NEAMȚ 3—0 (1—0)

IAȘI, 10 (prin telefon). — În prima repriză, fotbaliștii din P. Neamț au încercat totul (și procedeul antijocului) pentru a scăpa de presiunea Politehnicii. Este drept, însă, că în această perioadă localnicii au greșit, angrenîndu-se în jocul obstrucționist al oaspeților și astfel, diminuîndu-și mult posibilitățile de concretizare. După pauză, ieșenii — scăpați și dintr-o situație periculoasă (în min. 68, Onica a reluat de la 6 m peste bară) — reușesc să-și impună superioritatea. Ei domină copios pînă la sfîrșitul partidei, obțin încă două goluri (pe lîngă cel marcat în min. 24 de Vornicu): Lupulescu în min. 71 și Cuperman în min. 77. Din rîndurile învingătorilor (care și-au adus cu toții contribuția la acest succes, ce le consolidează poziția fruntașă în clasament), remarcăm comportarea superioară a jucătorilor Ianul, Ștefănescu, Incze IV și Cuperman. Raportul de cornere (10—2 în favoarea Politehnicii) oglindește și el perfect desfășurarea partidei. În sfîrșit, subliniem și faptul că fotbaliștii Ceahlăului, nemaiputînd ține pasul cu adversarii — mai cu seamă în repriza secundă — au trimis multe mingi în afara terenului de joc. Meciul a fost arbitrat de Gh. Popovici — București.

POLITEHNICA: Constantinescu — Romilă, Ianul, Vornicu, Deleanu, Ștefănescu, Leahu, Incze IV, Lupulescu, Cuperman, Stoicescu II.

CEAHLĂUL: Argeșanu — Iatan, Iencî, Onica, Gheorghe, Zaharia, Meder, Seceleanu, Negustoru, Olteanu (Tăbăcaru), Dragu.

D. DIACONESCU
coresp. principal

METALUL BUCUREȘTI — VICTORIA ROMAN 2—1 (1—0)

Meciul s-a disputat sîmbătă după-amiază. Golurile au fost marcate de Vasilescu (min. 34), Georgescu (min. 73), respectiv Cociș (min. 90). A arbitrat corect G. Birsan — Galați.

C.F.R. PAȘCANI — PORTUL CONSTANȚA 4—1 (1—0)

Autorii golurilor: Baicu (min. 35), Bejan (min. 72 și 89), Contardo (min. 74), respectiv Caraman (min. 69). **(C Enea**, coresp.).

POIANA CÎMPINA — POLITEHNICA GALAȚI 1—0 (1—0)

Unicul gol a fost marcat de Matei, în min. 13. Foarte bun arbitrajul lui N. Petriceanu — București. **(C. Virjoghie**, coresp).

METROM BRAȘOV — POLITEHNICA BUCUREȘTI 2—1 (0—0)

Au înscris: Ferencz (min. 49), Simo (min. 52) pentru Metrom, Ciornoavă (min. 86) pentru Politehnica. Bun arbitrajul lui Emil Vlaiculescu — Ploiești **(E. Bogdan**, coresp.).

CHIMIA SUCEAVA — ELECTRONICA OBOR 1—0 (0—0)

Unicul gol a fost realizat de Teodosiu, în min. 75. Arbitrul R. Sabău — Cluj — corect. **(R. Munteanu**, coresp.).

CHIMIA RM. VÎLCEA — FLACĂRA MORENI 2—2 (0—1)

Autorii golurilor: Staicu (min. 80) și Dașcu (min. 85) pentru Chimia, Postolache (min 43) și Drăgan (min. 57) pentru Flacăra. Arbitrul S. Drăgulici — Craiova a condus satisfăcător. **(D. Roșianu**, coresp.).

CLASAMENT

1. Polit. Iași	14	10	1	3	23—9	21
2. Metalul Buc.	14	7	3	4	14—10	17
3. Ceah. P. N.	14	7	2	5	18—13	16
4. Elec. Obor	14	6	4	4	26—21	16
5. C.F.R. Paș.	14	7	1	6	23—21	15
6. Poiana Cîmp.	14	7	1	6	13—16	15
7. Metrom Bv.	14	6	2	6	17—16	14
8. Polit. Galați	14	6	2	6	21—20	14
9. Chimia Sv.	14	6	2	6	14—16	14
10. Fl. Moreni	14	5	2	7	13—20	12
11. Portul C-ța	14	5	2	7	15—22	12
12. Vict. Roman	14	5	1	8	13—19	11
13. Chim. Rm. V.	14	4	2	8	14—22	10
14. Polit. Buc.	14	2	5	7	17—18	9

ETAPA VIITOARE (17 martie): Politehnica Galați — Metalul București, Electronica Obor — Politehnica Iași, Politehnica București — C.F.R. Pașcani, Portul Constanța — Chimia Suceava, Ceahlăul P. Neamț — Metrom Brașov, Flacăra Moreni — Poiana Cîmpina, Victoria Roman — Rm. Vîlcea.

SERIA A II-a

VAGONUL ARAD — C.F.R. CLUJ 2—1 (0—1)

ARAD, 10 (prin telefon). — Fotbaliștii de la Vagonul au rămas datori inimoșilor lor suporteri. Felul în care au jucat liderii seriei a II-a în compania deținătorilor lanternei roșii a contrazis așteptările: ei au abordat jocul cu timiditate, dovedind nesiguranță și ratînd multe ocazii. În prima repriză, gazdele au fost depășite net de elanul clujenilor, de jocul organizat al acestora. Oaspeții și-au ținut în șah adversarii pînă în min. 79, conducînd prin golul înscris de Petrescu (min. 17).

În partea a doua a meciului, Vagonul a dominat mult, dar cele două goluri prin care și-au asigurat victoria, au fost înscrise cu concursul portarului clujean Hășmășan care, în min. 79 și 86 a ușurat sarcina lui Chivu. Cele cîteva ocazii mai clare au fost ratate de Chivu (min. 52), Dembrovschi (min. 55) și Schweilinger (min. 65 — bară).

VAGONUL: Arghișan — Lenart, Wällroth, Boroș, Mihai, Dvorjak, Schweilinger, Stănoaie, Dembrovschi, Chivu, Macavei.

C.F.R.: Hășmășan — Gocan (Cociș min. 71), Dragomir, Soos, Roman, Stîncel, Vasile Alexandru, Petru Emil, Mazurachis, Tegean, Petrescu.

GH. NICOLAIȚĂ — coresp.

A.S. CUGIR — C.F.R. TIMIȘOARA 2—1 (1—1)

Autorii golurilor: Seceleanu (min. 14) pentru C.F.R., Pașcanu (min. 36) și Ion Gheorghe (min. 72) pentru A.S. Cugir. Foarte bun arbitrajul lui M. Sadoveanu — București. **(M. Vîlceanu** — coresp.).

MINERUL BAIA MARE — C.S.M. REȘIȚA 2—1 (1—0)

Golurile au fost înscrise de Roznai (min. 10 și 52) pentru Minerul, Varga (min. 75) pentru C.S.M. Reșița. St. Patkos — Oradea a condus mulțumitor. **(T. Tohătan**, coresp. principal).

CRIȘUL ORADEA — METALUL HUNEDOARA 2—0 (1—0)

Au marcat: Alexandru (min. 13) și Harșani (min. 70). A arbitrat foarte bine Tr. Cruceanu — Arad. **(V. Sere**, coresp.).

GAZ METAN MEDIAȘ — OLIMPIA ORADEA 2—0 (0—0)

Au înscris: Staudt (min. 67) și Barna (min. 85). A condus bine C. Ghemingean — București. **(Z. Rișnoveanu**, coresp.).

POLITEHNICA TIMIȘOARA — C.S.M. SIBIU 4—1 (1—1)

Autorii golurilor: Regep (min. 5, 60, 75), Recer (min. 65, autogol), respectiv Vuici (min. 44). Slab, arbitrajul lui N. Lazăr — Petroșeni. **(P. Arcan**, coresp. principal).

INDUSTRIA SÎRMEI C. TURZII — C.F.R.I.R.T. ARAD 0—0

Gazdele au dominat categoric, însă nu au putut înscrie datorită formei bune a portarului Vesel (C.F.R.I.R.T.). A arbitrat foarte bine M. Bădulescu — Oradea. **(P. Tonea**, coresp).

CLASAMENT

1. Vag. Arad	14	9	2	3	20—12	20
2. Crișul Oradea	14	7	4	3	18—11	18
3. C.F.R. Tim.	14	7	3	4	22—10	17
4. Polit. Tim.	14	8	1	5	28—18	17
5. Gaz met. Med.	14	7	3	4	18—15	17
6. Min. Baia M.	14	6	3	5	17—17	15
7. C.F.R. I.R.T. Arad	14	6	1	7	20—18	13
8. Met. Huned.	14	5	3	6	13—16	13
9. A.S. Cugir	14	6	1	7	14—25	13
10. Ind. sîrmei C. Turzii	14	4	4	6	16—17	12
11. C.S.M. Sibiu	14	4	4	6	16—22	12
12. Olimpia Or.	14	5	2	7	14—23	12
13. C.S.M. Reșița	14	3	4	7	8—14	10
14. C.F.R. Cluj	14	3	1	10	22—28	7

ETAPA VIITOARE (17 martie): C.S.M. Sibiu—Ind. sîrmei C. Turzii, C.F.R. Cluj—Gaz metan Mediaș, Metalul Hunedoara — Minerul Baia Mare, Olimpia Oradea—Politehnica Timișoara, C.F.R. Timișoara — Vagonul Arad, C.F.R. I.R.T. Arad — Crișul Oradea, C.S.M. Reșița — A.S. Cugir.

IN DIVIZIA C

SERIA EST

Oțelul Galați — Unirea Focșani 4—1 (3—0)
Ancora Galați — Gloria Bîrlad 2—0 (1—0)
Petrolul Moinești — Șoimii Buzău 0—0
Foresta Fălticeni — Medicina Iași 0—0
Metalul Buzău — Textila Buhuși 1—1 (1—1)
Metalul Rădăuți — Gloria C.F.R. Galați 0—3
Minobrad Vatra Dornei — S.U.T. Galați 2—0 (0—0)

SERIA SUD

Electrica Constanța — Flacăra Roșie București 1—0 (1—0)
Progresul Brăila — Ș.N. Oltenița 6—2 (2—2)
Oltul Sf. Gheorghe — Rapid Plopeni 0—0
Rapid C.F. București — Viitorul Fieni 2—1 (1—1)
I.M.U. Medgidia — Stuful Tulcea 1—0 (0—0)
Dunărea Giurgiu — Chimia Tr. Măgurele 1—0 (1—0)
Metalul Tîrgoviște — T.U.G. București 3—1 (2—1)

SERIA VEST

U.M. Timișoara — Tractorul Brașov 1—1 (0—1)
A.S.A. Sibiu — Chimia Făgăraș 2—2 (1—1)
Electroputere Craiova — Metalul Tr. Severin 1—0 (0—0)
Progresul Strehaia — Mureșul Deva 1—1 (0—0)
Victoria Tg. Jiu — Progresul Corabia 2—0 (1—0)
Victoria Călan — Minerul Anina 1—0 (0—0)
Minerul Lupeni — C.F.R. Caransebeș 6—1 (2—1)

SERIA NORD

Unirea Dej — Minerul Baia Sprie 3—0
Metalul Aiud — Faianța Sighișoara 3—1 (3—0)
Metalul Copșa Mică — Unio Satu Mare 0—0
Medicina Cluj — Medicina Tg. Mureș 4—0 (1—0)
Metalul Satu Mare — Steaua roșie Salonta 2—1 (2—1)
Minerul Bihor — Recolta Carei 1—2 (1—2)
Chimica Tîrnăveni — Soda Ocna Mureș 1—0 (0—0)

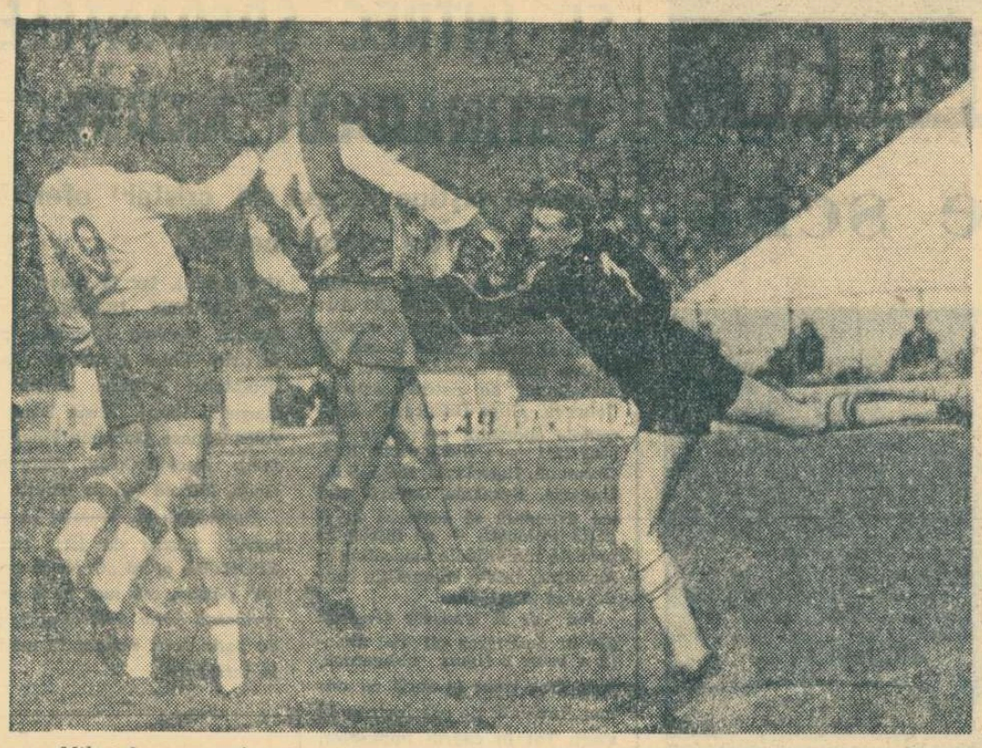

Mihai Ionescu a fost ieri omul nr. 1 al ploieștenilor. La propriu și la figurat ..
Foto: N. AUREL

Fotbal

Odihniți-l pe Adamache!

FARUL — STEAGUL ROȘU 3—0 (1—0). Constanța 10 (prin telefon, de la trimisul nostru). Soare, cald ; teren bun ; spectatori — aproximativ 15 000. Au marcat : Georgescu (min. 10) din lovitură de la 11 m și Sasu (min. 54 și 58). A arbitrat Aurel Bentu (București) ★★★★★, ajutat la linie de Gh. Vasilescu și M. Cițu.

FARUL : Ițu 7 — Georgescu 7, Tilvescu 7, Mareș 7, Antonescu 7, Manolache 7, Koszka 8, Sasu 6, Tufan 5, Iancu 6, Kallo 8.

STEAGUL ROȘU : Adamache 4 (din min. 63 Papuc 8) — Ivăncescu 5, Jenei 7, Alecu 7, Rusu 7, Pescaru 7 (din min. 61 Ion Vasile 6), Gane 7, Selimeși 6, Floreșcu 5 (din min. 61 Pescaru), Ciutac 6, Györfi 5.

Partida dintre Farul și Steagul roșu s-a impus prin două paradoxuri. Gazdele au cîștigat la un scor net, prestînd totuși un joc pe alocuri mediocru, cu excepția unui sfert de oră plin cu reușite. Oaspeții, în ciuda proporțiilor eșecului, au dovedit că știu să se grupeze în apărare, să paseze și să se demarce prompt în fazele de atac.

Un fault în careu, real dar naiv, comis într-o fază anodină, de către Alecu asupra lui Tufan, i-a prilejuit lui **Georgescu** o execuție impecabilă (min. 10). Conduși cu 1—0, băieții lui Ploieșteanu au păstrat pînă la pauză echilibrul tactic, făcînd balonul să circule cursiv și reușind să blocheze toate tentativele ofensive ale Farului, care nu a mai reușit decît două acțiuni periculoase (Tufan min. 35 și Kallo min. 38).

Virful calitativ al acestui meci, destul de plat în ansamblu, s-a situat între minutele 5 și 20. Farul s-a scuturat un sfert de oră de mediocritate, Sasu s-a deșteptat parcă dintr-o stare letargică, Iancu și Tufan au devenit mai clarvăzători, iar Manolache—Koszka au învins opoziția liniei Gane—Pescaru, foarte puternică pînă în perioada aceea. În min. 54, Tufan a centrat de pe dreapta lui **Sasu**, venit pe centru, și ultimul a șutat excepțional în colțul lung : 2—0. Pe oaspeți i-au părăsit ultimele speranțe abia la greșeala lui Adamache din min. 59. Atunci tot **Sasu** șutase (banal de astă dată). Adamache a plonjat însă prea devreme și mingea, căzînd în fața sa, l-a depășit apoi cu un salt cam ironic.

Introdus în poartă în această perioadă crîncenă, Papuc va apăra excepțional, în min. 68, șutul lui Tufan, în min. 69 bomba lui Iancu și 5 minute mai tîrziu lovitura liberă a lui Sasu. Lipsa de formă a lui Adamache a fost flagrantă. A lui, și a lui Ivăncescu, doi jucători întorși din turneul acela despre care se va mai scrie încă multă vreme. Cînd există un alt portar, de valoarea lui Papuc, antrenorii n-ar trebui să mai stea în dilemă. Portarul nu are voie să greșească și un jucător fără reflexe, cum este în prezent Adamache, poate deveni un fel de lespede grea, în stare să pecetluiască definitiv soarta echipei. Adamache trebuie odihnit.

După sfertul de oră de furie constănțeană, o liniște moleșitoare s-a așternut peste teren, și doar Ciutac, lansat singur, a ratat o mare ocazie, trăgînd peste bară.

Romulus BALABAN

★

La tineret : Farul — Steagul roșu 2—1 (1—0). Au marcat : Unguroiu (min. 35) și Zamfir (min. 68), respectiv Șerbănoiu (min. 70).

CRAIOVENII AU SCĂPAT UȘOR

JIUL — UNIVERSITATEA CRAIOVA 2—0 (1—0). PETROȘENI, 10 (prin telefon, de la trimisul nostru). — Stadion Jiul — bun. Timpul — rece ; vînt cu intermitență. Spectatori — aproximativ 10 000, dintre care 1 000 din Craiova. Au marcat : Talpai (min. 10) și Libardi (min. 75).

JIUL : Zamfir (fără notă, deoarece n-a fost solicitat) — Talpai 8, Georgevici 5, Stocker 6, Mihai 6, O. Popescu 7, Sandu 7, Peronescu 8, Libardi 9, Ionescu 6, (din min. 70 Grizea), Naidin 8.

UNIVERSITATEA CRAIOVA : Oprea 9 — Mihăilescu 5, Mincă 5 (din min. 42 Niță 7), Bitlan 6, Deliu 6, Adrian Popescu 6, Deselnicu 5, Martinovici 5, Marian Popescu 7, Oblemenco 5, Sfîrlogea 4.

Arbitrul Vasile Dumitrescu ★★★★ ajutat la tușă de C. Popa și M. Bică toți din București.

Raport de cornere 5—3 (2—2) pentru Jiul.

Uneori, nici o victorie cu 2—0 nu este suficient de edificatoare pentru a ilustra realitatea de pe teren. Jiul a cîștigat cu acest scor, dar rezultatul este îngăduitor față de aspectul meciului în care învingătorii au fost net superiori. Petroșenenii s-au prezentat bine la acest început de retur, sub raport tehnic și fizic. Ei au dictat un ritm debordant pe aproape tot parcursul jocului, nelăsînd decît rareori momente de respirație partenerilor de joc. Libardi a fost „joly-jocker-ul" învingătorilor care a hărțuit apărarea adversă, a dirijat jocul la mijlocul terenului și a venit în repetate rînduri în ajutorul apărării. Nu este mai puțin adevărat că el a avut în Peronescu și Naidin valoroși colaboratori la acțiunile incisive îndreptate spre poarta tînărului Oprea.

Craiovenii ne-au surprins plăcut prin faptul că nu au făcut un joc defensiv-destructiv cum ne-au obișnuit atîtea formații care evoluează în deplasare. Ei s-au mulțumit însă să controleze uneori jocul la centrul terenului. A te rezuma la atîta este totuși puțin. Mai trebuie deschis drumul spre poarta adversă, acțiunile trebuie încheiate cu șuturi. Dar cine să fi făcut toate acestea ? Un Oblemenco obosit, un Martinovici care a rămas izolat de coechipieri sau un Sfîrlogea departe de eficacitatea sa de altădată ? Este, deci, ușor de înțeles de ce portarul Jiului a rămas fără notă !

Chiar în primul minut Libardi a ratat o mare ocazie, cînd poarta craiovenilor fusese părăsită de Oprea. A urmat primul gol (min. 10) înscris de *Talpai*, venit în față — gen Facchetti — să finalizeze țesătura de pase Naidin — Peronescu — Ionescu. Apoi, portarul oaspeților (în zi mare) salvează de două ori prin plonjon spectaculos la șuturile lui Peronescu (min. 17 și 25). În min. 34 Deliu respinge de pe linia porții „bomba" aceluiași Peronescu. O singură replică viguroasă a oaspeților putea să aducă marcarea unui punct, dar Adrian Popescu a ratat (min. 43).

După pauză, timp de aproape 30 de minute — jocul se echilibrează. Studenții craioveni temperează ritmul la „mijloc", lăsîndu-și adversarii să „cadă" în... ofsaid. Iată însă că, în min. 75, gazdele nu mai cad în această cursă și excelenta demarare și centrare a lui Peronescu se concretizează prin al doilea gol marcat de *Libardi*. Acesta mai are o mare ocazie în min. 90, dar nu o fructifică.

Nu putem încheia relatarea fără a menționa faulturile comise de Deselnicu (asupra lui Libardi), Oblemenco (asupra lui Sandu), Stocker (un veritabil placaj asupra lui Oblemenco) și, în fine, grava accidentare a lui Mincă (fractură la vomer, într-o ciocnire cu Libardi).

Asemenea acte aruncă o lumină urîtă asupra celor care le-au comis.

Ion OCHSENFELD

★

TINERET : JIUL — UNIVERSITATEA CRAIOVA 2—1 (0—0)

Meciul s-a disputat la Lonea. Au marcat : Goliac (min. 50 și 80), respectiv, Petrache (min. 54).

Quod erat demonstrandum...

Dinamo București — Petrolul Ploiești 1—2 (1—0).

Timp : frumos. Starea terenului : bună. Spectatori : 20 000.

Au marcat : Pircălab (min. 33), pentru Dinamo și Grozea (min. 58 și 59), pentru Petrolul.

Dinamo București : Datcu 8 — Popa 6, Boc 4, Dinu 8, Ștefan 5 — Ghergheli 6, Nunweiller VI 7 — Pircălab 7 (Varga din min. 60, 7) Lucescu 6, Naghi 4, Haidu 5.

Petrolul : Ionescu I 10 — Dragnea 7, Ionescu II 7, Pal 8, Mocanu 8 — Dragomir 6, (Badea din min. 46, 8), Iuhasz 7 — Grozea 9, Oprișan 7, Dincuță 7, Moldoveanu 7.

A arbitrat Zaharia Drăghici (Constanța), ★★★★ ajutat de I. Constantinescu și N. Stavru.

În fotbal, ca și în alte sporturi, de altfel, există anumite adevăruri. Echipa care știe să le respecte cît mai fidel va fi și aceea care se va apropia cel mai mult de victorie. Unul dintre acestea este acela — poate chiar cel mai important — potrivit căruia cîștigă echipa care greșește mai puțin !

În jocul dintre Dinamo București și Petrolul, acest adevăr a căpătat de fapt și alte valențe pe care au știut să le descopere ploieștenii : ei nu numai că au căutat să greșească cît mai puțin dar au știut **să-și forțeze adversarul** să comită inexactități. Așa fiind, victoria Petrolului apare firească, deși o parte din joc ea a stat sub semnul unei oarecare incertitudini, determinată doar de tabela de marcaj.

Repriza I se desfășoară în condițiile unui echilibru mai pronunțat. Cu toate acestea, — poate paradoxal — Dinamo a condus la pauză cu 1—0 — deși Petrolul s-a apropiat mai mult de estetica jocului de fotbal. Primul sfert de oră, timp în care am notat o bună ocazie ratată în min. 13 de Grozea aflat singur cu Datcu, s-a caracterizat prin jocul combinativ al Petrolului care forța „breșe" în apărarea dinamoviștilor, în contrast cu jocul lui Dinamo, stereotip, cu combinații dirijate doar spre aripa Pîrcălab—Lucescu.

Min. 16 aduce cu el o „bombă" a lui R. Nunweiller, de la aproximativ 18 m., pe care Ionescu I o respinge în corner— printr-un reflex extraordinar — care avea să le anunțe și pe altele. A fost doar o adiere care, însă, nu avea să aducă și o furtună dinamovistă.

Pînă în min. 33 două bune intenții de a ridica temperatura în tribune : una a lui Grozea, în min. 17, care șutează puternic și Datcu reține, și alta, în min. 30, cînd în urma unui fault Ionescu I blochează balonul la picioarele lui Pîrcălab cînd acesta se pregătea să efectueze formalitatea golului.

În același minut **Ștefan** trimite o minge în careu lui Pîrcălab și acesta, vrînd — parcă — să ni-l amintească pe jucătorul care avea altădată cea mai strălucitoare personalitate din teren, „înșurubează" doi adversari și înscrie pe lîngă Ionescu I, care încerca să salveze, în ultimă instanță, propria-i citadelă. Minutele ce urmează pînă la pauză poartă pecetea celor de la începutul partidei. Nu este însă nimic care să poată stimula cît de cît tribunele.

Și ca și cum jucătorii nu ar fi ieșit pentru cele 10 minute de odihnă, repriza a doua începe sub aceleași auspicii. Risipă de efort dar nu și de luciditate. Min. 58 : pe extrema dreaptă, Oprișan trece de Ștefan, centrează și, cu „complicitatea" lui Boc și Dinu (care nu se hotărăsc să degajeze) mingea ajunge la Grozea în mijlocul careului. ȘUT-GOL. Dinamoviștii repun mingea la centru, dar n-au mai mult de un minut de recules : Grozea îl forțează pe **Boc să greșească**, la centrul terenului, cîștigă balonul, și fuge ca un bolid pînă în plasă, trecînd pe lîngă Datcu ieșit în întîmpinare.

În teren își face apariția Varga. El dă oarecare culoare jocului, dar Naghi caută în continuare alibiuri, ascunzîndu-se după apărătorii adverși, Haidu e izolat și fără forță, Lucescu abandonase de mult lupta.

Petrolul se desfășoară organizat, cu multe pase, temporizînd intențiile, și așa fragile, ale dinamoviștilor. Pînă la sfîrșit urmează un joc de centrări înalte, culese abil de Ionescu și Datcu.

Petrolul a greșit mai puțin și a cîștigat ; Dinamo a greșit mai mult și a pierdut !

Ceea ce era de demonstrat !

Dragoș COJOCARU

★

TINERET : Dinamo Buc. — Petrolul 1—2 (1—1). Goluri : Dridea I (min. 26) și Florea II (min. 89) pentru Petrolul, Crăciunescu (min. 41) pentru Dinamo.

Tradiția continuă, Progresul pleacă cu un punct de la Arad

U.T.A. — PROGRESUL 1—1 (0—0). ARAD, 10 (prin telefon, de la trimisul nostru). — Timp frumos. Teren — moale. Spectatori (aproximativ) 8 000.

Au marcat : Matelanu (min. 52) și Axente (min. 60).

U.T.A. : Gornea 7 — Birău 8, Bacos 7, Lereter 7, Bodea (un tînăr debutant, 17 ani) 7, Petescu 6, Mețcas 8, Schiopu 7, Moț 6, Axente 8, Dumitrescu 7.

Progresul : Mîndru 8 — V. Popescu 7, Măndoiu 7, Peteanu 8, Ad. Constantinescu 7, Al. Constantinescu 7, Georgescu 6, Oaidă 6, Alecu (debutant, 18 ani) 5 (min. 63 Neacșu 5), Matelanu 7, Matei 7.

A arbitrat : Sever Mureșan (Turda) ★★★★ ajutat la tușă de N. Vizireanu și V. Topan, ambii din Cluj.

Arădenilor a început să le cam fie teamă de meciurile pe care le joacă acasă cu Progresul. Vă amintiți, desigur, că în tur ei au cîștigat la București cu 2—0, dar la Arad, ca un paradox, e mai greu. De multe ori, bucureștenii au și cîștigat aici, pe malurile Mureșului. Azi însă au realizat un egal, reeditînd performanța din precedenta evoluție pe stadionul U.T.A.

...Cerul era întunecat, picura și așteptam ca picăturile să se transforme în fulgi de nea. În acest decor, după salutul celor 22 de jucători și-au luat zborul spre înălțimi 22 de porumbei. Un moment emoționant. Atmosfera a fost completată de comportarea, în general, sportivă a ambelor echipe.

Jocul a debutat cu cîteva atacuri ale localnicilor. Timp de 10 minute terenul „bancarilor" a fost luat cu asalt. În zona careului mare apărătorii au depus eforturi evidente pentru a împiedica deschiderea scorului. Totuși, două șuturi (Dumitrescu — min. 4 și Mețcaș — min. 6) sînt deosebit de periculoase. Progresul nu poate ieși din terenul său decît în min. 9, dar șutul — centrare al lui Oaidă trece pe lîngă Matei și Gornea și pe lîngă poarta goală. A fost o zvîcnire a atacanților bucureșteni, după care Schiopu (min. 11) s-a lansat, a centrat de departe, creîndu-i emoții lui Mîndru. Acesta a boxat defectuos fiind gata-gata să-și trimită mingea în poartă. Peste cîteva minute, Progresul a echilibrat jocul la mijlocul terenului. Ba a fost și pe punctul de a marca (min. 18). După ce a faultat ușor, Mateianu, a rămas singur cu Gornea la 10 m de poartă. Dar s-a pripit (da, tocmai Mateianu !) și a tras în portar. Marea ocazie a fost ratată. Și totuși bucureștenilor le mai surîde o dată golul, în min. 25. Alecu a șutat de la distanță, Oaidă a deviat balonul puțin cu fruntea și l-a trimis pe lîngă bară. În continuare, are inițiativa U.T.A., însă ce folos. În față, a acționat doar cu trei vîrfuri (Schiopu, Moț și Dumitrescu), deși Progresul s-a apărat cu patru fundași. Dacă pe bucureșteni i-am înțeles pentru ce s-au așezat pe teren în varianta 1—4—3—3 (jucau doar în deplasare și în asemenea condițiuni un meci egal nu e rău), pe arădeni nu i-am înțeles. Axente a jucat în urmă și a trebuit să vină Mețcas să susțină atacul. Acțiunile echipei nu au dat rezultat, deoarece înaintașii ei nu sînt jucători de șut. Schiopu, Dumitrescu și Moț aleargă, driblează, se demarcă, dar nu trag la poartă. La U.T.A. nu mai e Tîrlea, lipsește... omul de gol.

Repriza secundă U.T.A. a început-o la fel de tare ca și pe prima. Dar în min. 48 Moț, singur, a intrat în unghi mort și a ratat de la 7—8 m. Peste două minute l-a imitat Axente. Cînd arădenii se jucau cu ocaziile, Progresul a deschis scorul. În min. 52 **Mateianu** a executat o lovitură liberă de la 20 m. A șutat puternic pe jos, pe lîngă zid și a înscris pentru că Gornea a plonjat tîrziu și mingea a trecut pe sub el. Egalarea — din spirit de echitate ? — a survenit tot ca urmare a unei greșeli. În min. 60, Măndoiu, care, în general, a jucat bine, a stopat un atac, dar a uitat că un fundaș trebuie să degajeze și s-a aventurat într-un dribling. Schiopu l-a deposedat de balon și a centrat. Moț a prelungit cu capul și **Axente**, de la 3—4 m a reluat din volé, în plasă.

U.T.A. a revenit în atac, adusă de acel gol, dar nu a concretizat. În min. 67 era să primească un nou gol. Matei a centrat, Georgescu a reluat spectaculos cu capul și Gornea, printr-un extraordinar reflex, a boxat în corner. În min. 90 Schiopu a ratat o situație favorabilă, astfel că jocul s-a încheiat cu un echitabil rezultat de egalitate.

C. ALEXE

★

La tineret : U.T.A. — Progresul 0—1 (0—1).

REMIZĂ ANOSTĂ LA CLUJ

„U"—A.S.A. Tg. MUREȘ 0—0. Timp frumos. Teren — bun. Spectatori—aproximativ 20 000.

Universitatea : Ringheanu 7 — Crețu 7, Pexa 8, Grăjdeanu 7, Cîmpeanu 7, Florian 5, Mustețea 6, Lică 5, Anghelescu 6, Adam 6, Oprea 5 (din min. 77 — Popa).

A.S.A. Tg. Mureș : Solyom 8, Timpănaru 7, Chiru 7, Toth 7, Csako 6, Dodu 8, Siko 6, Pavlovici 6 (din min. 52 — Rațiu), Raksi 7, Dumitriu III 6, Mureșan 5. Arbitru — Z. Chifor (Brașov) ★★★★.

Nu știm cum s-au desfășurat festivitățile reluării campionatului pe alte stadioane din țară, dar aici la Cluj n-au lipsit pancartele cu „Haide «U»", nici florile și nici atmosfera sărbătorească a evenimentului așteptat de mai bine de trei luni. Nu a lipsit nici „Gaudeamus igitur".

Într-un cuvînt, pînă la fluierul arbitrului n-a lipsit nimic.

Abia după ce a început jocul, pe măsura scurgerii timpului, ne dădeam totuși seama, împreună cu miile de spectatori localnici și cei care și-au întovărășit echipa de pe meleagurile mureșene, că din această ambiantă lipsea tocmai principalul : **fotbalul.**

Am fi nedrepți dacă am spune că jucătorii nu s-au agitat pe teren, n-au lovit cu sete mingea, că nu au dorit victoria. Au fost chiar momente — puține, ce-i drept — cînd cele două galerii au trecut, rînd pe rînd, prin emoții, pentru că balonul a lovit de două ori bara porții lui Solyom și o dată pe aceea a lui Ringheanu. Au fost și unele ocazii favorabile ratate de Raksi și Dodu (min. 9 și 13), Adam (min. 17), Mustețea (min. 50). Au mai fost (culmea !) 12 lovituri de colț în favoarea gazdelor, rămase fără rezultat (oaspeții nu au beneficiat de nici un corner). În acest context oaspeții au reușit să smulgă un punct foarte prețios în deplasare.

Îmbrățișările lor în finalul partidei atestă scopul pentru care au luptat 90 de minute, rezistînd — îndeosebi în repriza secundă — atacurilor susținute (dar dezlînate) ale clujenilor.

Ne așteptam la mai mult însă din partea echipei gazdă. Felul în care ea a acționat, a relevat un amănunt — de loc neglijabil — că echipa nu este pusă la punct, că antrenorii ei au încă serios de lucru, mai cu seamă în ceea ce privește compartimentul ofensiv.

La fluierul final al arbitrului, publicul a părăsit destul de plictisit stadionul (ca și noi, de altfel), în amintire rămînînd doar... atmosfera festivă dinaintea începerii jocului.

Cîteva minute în cabinele celor două echipe, în compania antrenorilor, ne-au întregit impresiile legate de această partidă. Iată, pe scurt, părerile celor doi antrenori :

TIBERIU BONE: „Echipa mea a început jocul cu trac. Firesc, ca în orice partidă pe care o susținem în deplasare, am pus accentul pe întărirea compartimentului defensiv. S-a văzut, au fost momente în care ne-am apărat chiar cu toată echipa fără a neglija contraatacul, prin vîrfurile noastre : Raksi, Pavlovici și Mureșan. Dumitriu III a avut o mare rază de acțiune în teren, totuși randamentul lui a fost sub posibilități.

Punctul cîștigat la Cluj este meritul, îndeosebi, al jucătorilor din apărare — Solyom, Timpănaru și Chiru — care au luptat din răsputeri. După meciul de astăzi, pot să spun că echipa a corespuns doar din punct de vedere fizic. La celelalte capitole avem încă de muncit cu jucătorii..."

C. TEAȘCĂ : **„Echipa mea nu a dat randament : a jucat cu pase lungi, la întîmplare ; a ridicat excesiv de mult baloanele în careu, dînd posibilitate masivilor apărători adverși să cîștige toate duelurile. A lipsit acea circulație rapidă a jucătorilor și a balonului pe teren ; echipa a jucat lent și, în pofida tinereții jucătorilor, a practicat un joc... bătrînesc. Florian, Lică, Oprea, Angelescu, m-au decepționat adînc. Sînt însă convins că tot ei vor fi aceia care într-un viitor nu prea îndepărtat, vor confirma valoarea. Arbitrajul a fost corect".**

Cristian MANȚU
Victor MOREA

★

Pe terenul „Babeș Bolyai" s-a disputat meciul „U" Cluj—A.S.A. Tg. Mureș (tineret). Victoria a revenit oaspeților cu scorul de 1—0 (1—0), prin golul înscris de Caniaro.

„Sfertul academic" al lui Dobrin a trecut F. C. Argeșul pe locul I

(Urmare din pag. 1)

realmente într-un „minut al adevărului". ...Adevărul unei partide în care victoria a revenit echipei care, pe ansamblu, a jucat mai bine, care a fost CU CEVA mai bună decît adversara ei. Nu este mai puțin adevărat că și Rapidul ar fi putut, totuși, cîștiga această partidă.

F. C. ARGEȘ-RAPID 3—0 (0—0). Timp splendid ; teren excelent ; spectatori — aproximativ 20 000. Au marcat : Nuțu (min. 80), Dobrin (min. 80) și Prepurgel (min. 90).

F. C. ARGEȘ : Coman 7 — Păciulete 7, Barbu 9, I. Stelian 8, Ivan 6, Prepurgel 6, Olteanu 7, Nuțu 9, Kraus 5 (min. 62 — Jercan 6), Dobrin 9+, Radu 8.

RAPID : Andrei 5 — Lupescu 8, Ștefan 5 (min. 84 — Dinu), Motroc 7, Dan 7, Greavu 6, Pop 9, Dumitru 6, Dumitriu II 8, Ionescu 7, Neagu 6.

A arbitrat P. Sotir (Mediaș) ★★★★★ ajutat de C. Mihăilescu și M. Ispas.

Luîndu-l pe DACĂ factor comun, vom spune că echipa giulești putea pleca chiar și cu două puncte de la Pitești dacă :

1) Neagu ar fi fructificat uluitoarea ocazie de gol pe care a avut-o în min. 8 ;

2) dacă mingea, șutată în min. 75 de Dumitriu II, n-ar fi întîlnit articulația barei laterale cu cea transversală și ar fi mers 2—3 cm mai la dreapta, adică în vinclu ;

3) dacă echipa piteșteană n-ar fi avut în acest excepțional „subiect" al fotbalului nostru care se numește Dobrin un om care, de-a lungul întregii partide, a GÎNDIT jocul cel mai bine din 22, pentru ca în ultimul sfert de oră să se dezlănțuie și să tranșeze, prin forța personalității sale, soarta partidei.

Reluînd filmul jocului, vom remarca că partida a avut în prima repriză un caracter mai cuminte și mai plat, — din punct de vedere spectacular, — iar pe plan tehnic n-a strălucit. Două secvențe, în care golul părea iminent, au oprit răsuflarea celor două tabere de simpatizanți. Cea din min. 8 a fost pur și simplu un atentat cardiac... Ionescu a centrat de pe linia de corner, de la vreo 10 metri de poarta lui Coman, iar acesta a bîjbîit mingea cu mîinile și a lăsat-o să „curgă" — la 50 de cm de linia butului — pe toată lungimea porții... Neagu, la cîțiva metri, a PRIVIT, uluit... Apoi s-a repezit, dar o fracțiune de secundă prea tîrziu, mingea ieșind din unghiul porții... A doua secvență s-a petrecut la poarta bucureștenilor în min. 38. Radu a centrat pe sus, peste Andrei, Kraus a trimis spre poarta goală, dar Lupescu, apărut ca din pămînt, a scos spectaculos în corner.

Repriza a doua a început sub semnul evident al realismului, echipele accelerînd ritmul, acționînd perpendicular spre poartă, spre care trimit mult mai multe șuturi din orice poziție. Toată lumea de pe stadion simte că destinul jocului ține de un fir de păr ce va fi retezat de echipa care marchează prima. Apar, din păcate, tendințele abuzive. În min. 57, Dobrin șutează în Motroc, aflat la limita careului de 16 m, lovindu-i și mîna. Spectatorii reclamă penalti. Arbitrul Sotir nu-l acordă ! Și bine face. Hențul a fost absolut involuntar. Nici o urmă de intenție. În min. 73, Radu marchează chiar un gol. Un gol însă sută la sută ilicit, înaintașul piteștean plecînd din vizibilă poziție de ofsaid. Unii spectatori protestează totuși...

Ne întoarcem la bara lui Dumitriu din min. 66. Execuție tehnică demnă de un film Eastmancolor. Schimbare de direcție, fentă, șut cu ristul interior de la colțul careului de 16 m. Stadionul a amuțit... Mingea zboară spre gol... Coman privește... Dar, bară !

Și golurile. Min. 80. Acțiune Barbu — Păciulete — **Nuțu.** Șut sec de la 8—9 m al ultimului (foarte percutant ieri) și 1—0. Min. 80. **Dobrin** pleacă într-un șir de „cristiane" și șutează fulgerător cu stîngul... 2—0. Min. 90. Același Dobrin „mimează" o preluare, sare peste balon care ajunge la Jercan, șut sec, Andrei respinge și **Prepurgel**, venit în trombă, îl catapultează în plasa învinșilor. VAE VICTIS !

Marius POPESCU

★

La tineret : F. C. Argeș — Rapid 4—0 (2—0). Au marcat Voican (3) și Antonie.

AȘTEPTAM MAI MULT DE LA FOSTUL LIDER

(Urmare din pag. 1)

mediocru ca nivel calitativ, ca spectacol fotbalistic. Fazele cu adevărat dinamice, acțiunile de atac reușite n-au abundat, ceea ce ne și scutește de a prezenta mai amplu filmul meciului. Ne vom rezuma, deci, de a le reaminti pe cele cîteva mai interesante. Astfel, din prima repriză este mai întîi de menționat puternicul șut, de la circa 25 m, al lui Panait (min. 12), mingea fiind respinsă de Ghiță, surprins, o respinge cu oarecare dificultate, dar nu în corner, cum ar fi fost normal, ci spre Constantin, care, de la numai cîțiva pași, o introduce în plasă cu capul. După înscrierea golului, Steaua are o scurtă perioadă de dominare, în cursul căreia Manea ratează o foarte bună ocazie de a mări scorul.

În repriza secundă, băcăuanii ratează prin Ene Daniel, în două rînduri, posibilitatea egalării. În min. 60, o centrare a lui Gh. Ene, îl găsește pe Daniel singur cu portarul Suciu. Tînărul înaintaș lovește greșit mingea cu capul, trimițînd-o paralel cu poarta și nu perpendicular pe ea, ceea ce ar fi însemnat aproape sigur gol. El va proceda oarecum asemănător în min. 67, la o fază identică cu cea anterioară.

O foarte bună ocazie de a mări scorul este irosită de Steaua în min. 76. Constantin îl fentează pe Panait, pătrunde spre poartă, dar centrarea sa este imprecisă, mingea lovindu-se de un adversar, în loc să ajungă la cei doi coechipieri ai săi aflați complet nemarcați în careul oaspeților. În continuare, Steaua se lasă dominată de adversara sa, deși schimbările de scor de la Pitești (anunțate prin intermediul radioului) o îndeamnă să atace mai insistent, pentru a nu ceda locul întîi în clasament. Cînd nimeni nu se mai așteptă, bucureștenii înscriu cel de-al doilea gol. Cu un minut înainte de fluierul final, Voinea scapă singur spre poarta lui Ghiță și centrează în careu. Tătaru intercepteză mingea, dar văzînd poziția mai bună de șut a lui Sorin Avram i-o pasează acestuia, care printr-un șut sec o trimite în plasă.

Steaua obține, astfel, o victorie prețioasă în cursa spre titlul de campioană. Dar evoluția sa de ieri a fost sub pretențiile pe care le avem de la o fruntașă a clasamentului. Posibilitățile sale sînt fără îndoială mai mari decît cele dovedite în prima etapă a returului și așteptăm ca ea să le confirme.

★

Meciul echipelor de rezerve — tineret s-a încheiat, de asemenea, cu victoria bucureștenilor. La același scor : 2—0 (1—0). Golurile au fost înscrise de Belea și Ștefănescu.

Steaua — Dinamo Bacău 2—0 (1—0). Au înscris : Constantin (în min. 28) și Sorin Avram (min. 89).

STEAUA : Suciu 7 — Sătmăreanu 7, D. Nicolae 7, Hălmăgeanu 7, Rotaru 5, Negrea 6, D. Popescu 6, Sorin Avram 6, Constantin 7, Voinea 6, Manea 5 (din min. 70 Tătaru).

DINAMO BACĂU : Ghiță 5 — Kiss 6, Nunweiller IV 6, Vătafu 6, Maghiar 6, Panait 6, Nedelcu 7, Ene Daniel 7, Dembrovschi 6, Ene Gh. 6, Comănescu 5 (din min. 45 David 6).

Arbitru : Iosif Ritter ★★★★, ajutat de Șt. Bîrăescu și I. Oprița.

PRONOSPORT

AȘA ARATĂ O VARIANTĂ CU 13 REZULTATE EXACTE LA CONCURSUL PRONOSPORT NR. 10 ETAPA DIN 10 MARTIE 1968 :

I.	F.C. Argeș — Rapid	1
II.	Farul — Steagul roșu	1
III.	Jiul — „U" Craiova	1
IV.	„U" Cluj — A.S.A. Tg. Mureș	X
V.	U.T.A. — Progresul	X
VI.	Atalanta — Mantova	1
VII.	Fiorentina — Napoli	1
VIII.	Inter — Brescia	1
IX.	Juventus — Cagliari	1
X.	Lanerossi — Roma	X
XI.	Sampdoria — Milan	2
XII.	Spal — Bologna	2
XIII.	Varese — Torino	X

Fond de premii : 438.518 lei

Voință aprigă de victorie ! Iată ce se citește cu ușurință pe fața piteșteanului Kraus

Foto : V. BAGEAG

Actualitatea internațională

Concursul internațional de schi

Jean-Pierre Augert a cîștigat și slalomul de duminică

(Urmare din pag. 1)

unul să-și atingă ținta. Bocek, ultimul din grupa I, a mers foarte bine, dar la poarta 45 a căzut, deoarece a neglijat un mic „hop" care, de altfel, a făcut și alte victime. Astfel, Jean-Pierre Augert a totalizat cel mai bun timp în cele două manșe și a cucerit, ca și la Predeal, în nocturnă, primul loc la slalomul special.

Dintre reprezentanții României, Tăbăraș s-a dovedit din nou la înălțimea concurenților străini, urmat îndeaproape de Cristea, Gohn și Munteanu.

Clasament: 1. J. P. Augert (Franța) 77,09 (38,52+38,57); 2. H. Bréchu (Franța) 77,75 (38,83 +38,92); 3. K. Recher (Austria) 79,75 (40,27+39,48); 4. C. Tăbăraș (România) 79,85; 5. D. Cristea (România) 80,00; 6. W. Zint (R.F.G.) 81,27; 7. K. Gohn (România) 81,70; 8. D. Munteanu (România) 82,03; 9. Gh. Vulpe (România) 83,57; 10. O. Sirek (Cehoslovacia) 84,30; 11. W. Vidi (Italia) 84,93; 12. M. Focșeneanu (România) 85,05; 13. I. Zangor (A. S. Armata Brașov) 87,13; 14. G. Tömöri (Universitatea Cluj) 87,26; 15. C. Văideanu (A.S. Armata Brașov) 91,34.

Cornel Tăbăraș, cel mai bun schior român în „Cupa Poiana"
Foto: A. NEAGU

Cărți poștale din Poiană

(Urmare din pag. 1)

schiori diletanți sau avansați, excursioniști de pasaj sau sportivi pasionați au inundat pajiștile nălbite, localurile, dar și pîrtiile clasice sau improvizate. Ceea ce nu e rău. **GÜNTHER OSTERRIEDER,** antrenor federal al tinerilor din R.F.G., originar din Garmisch-Partenkirchen, ne spunea că **„numai prin împămîntenirea unei tradiții montane, cu mase de schiori în jurul unui nucleu de vedete (ca la Kitzbühel, în jurul lui Sailer), se poate crea o școală de schi plină de nădejdi". ZDENEK SPRINGL,** antrenor voluntar din Jablonec, susține că Poiana oferă un teren de schi mult mai variat decît masivul Krkonose, unde se pregătesc elevii săi, membrii clubului schiorilor din regiunea Liberec (Cehoslovacia). Asemenea sentimente de prietenească invidie a manifestat și antrenorul **ROCHUS WAGNER** din regiunea Zittau (R.D.G.), care a condus la Poiana pe tinerii schiori din Oberwiesenthal.

În aceste condiții, de neînțeles devine doar progresul prea lent al schiului românesc de performanță. **WOLFGANG KLEE,** vicepreședintele federației de schi din Carinthia (Austria), și-a exprimat nedumerirea că, revenind în România după șapte ani, revede printre fruntașii schiului pe aceiași Tăbăraș, Gohn, Bălan, pe care i-a urmărit în aceeași postură și în 1961! Unde sînt juniorii români? Unde sînt elementele pe care le pot da toate școlile din regiunile de munte? Antrenorul federal francez **WALTER TRILLING** din Grenoble, mai complezent, consideră că și în Carpați se pot naște schiori de valoare și laudă generația tînără din România: **„I-am văzut și la Contamines în Franța și pot să spun că sînt la nivelul speranțelor din Alpi".** Apoi, pentru a reface echilibrul adevărului, tînărul tehnician francez recomandă: **„Mai multă muncă la antrenamente, mai multe contacte internaționale și, dacă se poate, mai multe mijloace mecanizate de transport în munte. Încolo, nu le lipsește nimic schiorilor români. Nici măcar talentul".**

Concursul internațional de schi de la Poiana Brașov (plus interludiul original de la Predeal) va oferi oficialilor noștri materie primă bogată pentru analiză și poate, în același timp, soluții de viitor, eliberate de măsuri birocratice și de puful hotelurilor de lux. De asemenea, va pune, poate, cineva întrebarea: **de ce, tocmai în preajma zilei de 8 Martie, schioarele au fost cu totul uitate (dacă nu chiar înlăturate); schiul feminin nu are nevoie de mijloace de progres?; cu patru ani în urmă, trei campioane olimpice au fost invitate la Poiana! Avem oare memoria atît de scurtă?**

Fotbal pe glob

JOCURI DE CUPĂ ÎN ANGLIA

Tradiționala etapă de campionat din sîmbăta fotbalistică engleză a fost înlocuită de data aceasta de partidele programate în turul 5 al celei mai populare competiții a soccerului insular: Cupa. Partide de tradiție, meciuri derbi — iată punctele de atracție ale multor confruntări. Simpla trecere în revistă a rezultatelor înregistrate ne arată că, de data aceasta, surprizele — atît de frecvente și în Anglia — nu s-au mai produs. La acest capitol ar putea fi trecut doar scorul egal înregistrat în meciul Roterham — Leicester (1—1), celelalte reprezentante ale ligilor inferioare prezente în această fază a jocurilor din cupă fiind învinse: West Bromwich Albion — Portsmouth 2—1, Everton —Tranmere 2—0. În două meciuri echilibrate, opunînd echipe de forțe egale, Arsenal a terminat la egalitate cu Birmingham iar Tottenham cu Liverpool. În ambele întîlniri scorul a fost de 1—1. Alte rezultate: Leeds United — Bristol City 2—0; Sheffield United — West Ham 2—1; Sheffield Wednesday — Chelsea 2—2. Să nu uităm, totuși, că s-au desfășurat și două meciuri de campionat, angajînd echipe ce nu participau la întrecerile de cupă: Manchester City — Coventry 3—1, Wolverhampton — Sunderland 2—1.

ÎNCA O ETAPĂ „PRO MILAN"

În campionatul de fotbal al Italiei s-a desfășurat cea de a 23-a etapă, care a adus mărirea avantajului liderului (Milan) față de urmăritoarele ei principale. În timp ce milanezii cîștigau la scor partida desfășurată la Genova, în fața formației locale Sampdoria (scor: 3—0; au înscris Rivera — 2 și Hamrin), Varese și Torino terminau nedecis confruntarea lor directă (0—0), iar Napoli era surclasată de proaspăta și bătăioasa garnitură florentină, prin 3 goluri, 2 înscrise de Maraschi, iar unul de Chiarugi. Astfel, liderul s-a detașat la 6 puncte față de urmăritoare și și-a netezit drumul spre titlu. În rest, au învins echipele favorite. Juventus a depășit pe teren propriu pe Cagliari cu 2—0, prin punctele realizate de un Menichelli redivivus. Inter a dispus de Brescia, pe San Siro, cu 3—0 (golurile au fost opera lui Domenghini — 2 și a lui Nielsen, reintrat după circa 3 luni de absență). Bologna a cîștigat derbiul emilian, învingînd la Ferrara pe Spal cu 3—1 (golurile au fost înscrise de Pascutti, Roversi și Pace, respectiv Brenna). În felul acesta, Spal și-a agravat și mai rău situația precară din clasament și nu se poate imagina cum va scăpa de retrogradare. Rezultate scontate s-au înregistrat și în meciurile de la Bergamo și Vicenza: Atalanta Bergamo a învins Mantova cu 2—0 (au înscris Savoldi și Salvori), iar Lanerossi și Roma și-au împărțit punctele (scor: 0—0).

Situația în clasamentul golgeterilor a rămas cam aceeași: conduce în continuare Prati cu 13 goluri urmat de Combin (Torino), Altafini (Napoli) și Savoldi (Atalanta) cu cîte 12.

Primele clasate: Milan 34 p, Torino și Varese 28, Napoli 27.

Cesare TRENTINI

De azi, la patinoarul „23 August"

SE ÎNTREC SPERANȚELE PATINAJULUI ARTISTIC

Cine va cîștiga „Cupa de cristal" oferită de ziarul nostru?

În această dimineață, vor ieși pe gheața patinoarului „23 August" pentru întrecere concurenții și concurentele la cea de a II-a ediție a concursului internațional de patinaj artistic dotat cu „Cupa București". Speranțele sportului pe patine din șase țări — Cehoslovacia, R.D. Germană, Iugoslavia, R.S.F.S.R., Ungaria, România (aseară mai era așteptată să sosească delegația Poloniei) — se întrec în probele individuale masculine și feminine, într-o competiție care durează două zile.

Azi vor fi tranșate rivalitățile în desenarea cît mai exactă a celor 3 figuri obligatorii, care sînt trase la sorți cu numai jumătate de oră înainte de start. Tot în cadrul impuselor, mîine vom urmări confruntarea în cadrul a două sărituri (Lutz și Axel) și o piruetă cu săritură (sitz). Întrecerile iau sfîrșit mîine seară după epuizarea figurilor libere, care vor definitiva ordinea în clasamente.

Concursul se anunță foarte interesant în determinarea valorilor existente în generația tînără de patinatori (limită de vîrstă: 12 ani), constituind un adevărat campionat european în miniatură pentru debutanții în arena internațională a patinajului artistic. De notat că la fete se prezintă cîștigătoarea ediției de anul trecut, talentata patinatoare cehoslovacă Bianca Kurzbüchlerova. Redutabile se anunță și Katalin Banki (Ungaria), Lena Saronina (R.S.F.S.R.), iar la băieți Viktor Țibulaev (R.S.F.S.R.) și Martin Sochor (Cehosl.) par favoriți. Lotul României este următorul: Doina Mitricică, Cornelia Picu, Elena Stanciu, Anca Tănase, Gabriela Voica (la fete), Lucian Cozia, Octavian Goga, Mircea Ion (la băieți).

După cum am anunțat în numărul nostru de ieri, *ziarul SPORTUL oferă „Cupa de cristal" pentru cea mai bună performanță (nota medie) obținută de patinatorii români în această întrecere.*

Echipa Franței, virtuală cîștigătoare a turneului celor 5 națiuni la rugby

DUBLIN 10 (Agerpres). — În turneul celor 5 națiuni la rugby, echipa Irlandei a învins cu scorul de 9—6 (6—3) selecționata Țării Galilor. În urma acestui rezultat, echipa Franței, care are 6 puncte din trei meciuri, nu mai poate fi ajunsă în fruntea clasamentului, indiferent de rezultatul ultimului său joc cu Țara Galilor (23 martie, la Cardiff).

NUMAI 19-14 ÎN AL DOILEA MECI DE HANDBAL CU ELVEȚIA

Ultima evoluție a handbaliștilor noștri din echipa reprezentativă și... un nou succes. E drept, obținut mai greu decît ne-am fi așteptat, dar totuși suficient de clar. La sfîrșitul întîlnirii **România — Elveția,** tabela de marcaj indica scorul de 19—14 (10—5), și astfel „7"-le nostru tricolor a încheiat actualul sezon fără să fi cunoscut înfrîngerea.

În partida de ieri, urmărită din păcate de un număr foarte redus de spectatori, disputa din teren a fost mai înverșunată decît cea de la Cluj, replica oaspeților (așa cum de altfel aceștia au și promis) fiind mult mai consistentă. Elvețienii s-au apărat cu multă ambiție, făcînd un enorm consum de energie, iar în atac și-au pregătit acțiunile cu o mare răbdare, căutînd de cele mai multe ori poziția ideală de șut. Ca urmare a acestui fapt, tînăra noastră selecționată a fost constrînsă minute în șir să rămînă pe poziții defensive, iar în ofensivă să acționeze mai prudent. Adesea însă, din dorința firească de a marca cît mai repede, jucătorii noștri s-au pripit, au greșit pase și mai multe aruncări la poartă, ușurînd sarcinile apărătorilor adverși. Astfel, scorul s-a menținut foarte strîns timp de 20 de minute, și abia în ultima parte a reprizei, tirul puternic și irezistibil al lui **Guneș** și **Licu** a permis echipei române să se desprindă de la 5—4 (min. 19) la 10—5.

Scorul celei de a doua reprize a fost egal. Și aceasta în ciuda faptului că gazdele ajunseseră la un moment dat să conducă cu 17—8 (min. 49). Antrenorii **N. Nedef** și **E. Trofin** au preferat însă să rodeze întregul lot, și acest lucru a avut repercusiuni în raportul de forțe creat pe teren. Oaspeții au refăcut handicapul (datorită în special șuturilor inspirate ale lui **Seiler**) pînă la 14—18, ajungînd la o diferență meritorie pentru posibilitățile echipei lor.

J. TUOMINEN (Finlanda) a condus corect următoarele formații: ROMÂNIA: NEGOVAN (Bogolea) — SAMUNGI 3, GUNEȘ 7, Papp, Coasă, NICA 2, Speck, LICU 4, Chicid, Moldovan 1, PARASCHIV 2; ELVEȚIA: BOLLIGER — SEILER 4, GLAUS 3, Aeschbach 1, Winistorfer, Tschachtli 1, HOHL 2, Rudolf, Brennwald 2, Knöri 1.

Ad. VASILIU

Campionatele europene de atletism în sală

Șerban Ciochină — locul IV la triplu

MADRID 10 (prin telefon). Fără discuție, faptul că ne aflăm în plină perioadă de pregătire pentru Jocurile Olimpice, la mai puțin de nouă luni de marele eveniment al lumii sportive, s-a făcut din plin simțită în evoluția celor mai mulți dintre participanții la cea de a III-a ediție a campionatelor europene de atletism pe teren acoperit. Majoritatea competitorilor au avut aici, în capitala Spaniei, o comportare remarcabilă, anunțînd pentru săptămînile și lunile viitoare un serios asalt în masă pentru cele mai bune performanțe. Dar aceasta este o chestiune asupra căreia vom reveni, ca și asupra unora din detaliile, altminteri foarte importante, legate de desfășurarea competiției continentale de la Madrid.

Deocamdată, iată cîteva dintre rezultatele înregistrate în cadrul „europenelor" de sală: **400 m B:** Badenski (Polonia) 47,0, record european, Bratcikov (URSS) 47,3, Barakowski (Polonia) 47,3; **400 m F:** Petenkina (URSS) 55,2, Köpke (RFG) 56,2, Arnăutova (URSS) 56,3; **50 m F:** Telliez (Franța) 6,2, Rost (RFG) 6,4, Trabert (RDG) 6,4; **800 m F:** Burneleit (RDG) 2:07,6, Kolesnikova (URSS) 2:08,3, Lucianova (URSS) 2:09,4; **1500 m:** Whetton (Anglia) 3:50,9, Morera (Spania) 3:51,6, Potapcenko (URSS) 3:51,9; **50 mg B:** Ottoz (Italia) 6,5, Nickel (RFG) 6,7, Koth (Cehoslovacia) 6,7. În serii Dan Hidișanu (locul 5) a obținut 7,0 s și nu s-a calificat; **greutate B:** Birlenbach (RFG) 18,65, Komar (Polonia) 18,40, Karasev (URSS) 18,35; **4 x 2 ture B:** Polonia, R.D.G., U.R.S.S.; **1+2+3+4 ture F:** U.R.S.S., Cehoslovacia **triplu:** Dubkin (URSS) 16,71, Saneev (URSS) 16,69, Areta (Spania) 16,47, Ciochină (România) 16,42, Gentile (Italia) 16,03, Nemcovski (Cehoslovacia) 15,64, Sauer (RFG) 15,61 (!). Ciochină a realizat rezultatul în prima încercare cînd s-a și accidentat și a abandonat întrecerea; **înălțime B:** Skvorțov (URSS) 2,17, Gavrilov (URSS) 2,17, Ludmark (Suedia) și Hübner (Cehoslovacia) 2,14... 16. Șerban Ioan 2,05; **prăjină:** Nordwig (RDG) 5,20 — record european, Bliznețov (URSS) 5,10, Milack (RDG) 5,00, Dionisi (Italia) 5,00, Sola (Spania) 5,00; **3000 m:** Kudinski (URSS) 8:10,2.

PETRE PURJE ȘI ANA MARCU AU CÎȘTIGAT „CUPA VOINȚA" LA POPICE

Duminică dimineața s-a încheiat primul concurs internațional de popice al anului, „Cupa Voința", organizat de Oficiul sport al UCECOM. Ultima probă, turneul individual, la care au participat 28 de băieți și 24 de fete de la Aktivist Espenheim, Voința și Selecționata divizionară, a avut o desfășurare interesantă. La băieți, pe primul loc s-a clasat cu un rezultat bun maestrul emerit al sportului **Petre Purje,** care a doborît din 200 lovituri mixte 940 de popice. Pentru locurile 2 și 3 au luptat alți doi componenți ai lotului, C. Vinătoru și I. Micoroiu, primul, cu un punct mai bun a ocupat locul secund. În proba fetelor (100 lovituri mixte), una dintre cele mai tinere jucătoare, **Ana Marcu,** și-a adjudecat victoria cu un valoros 430 p.d. De remarcat faptul că tot ea a realizat cea mai bună performanță și în întrecerea pe echipe. De menționat și buna comportare a Elenei Trandafir, care s-a clasat pe locul doi, la o diferență de numai un punct față de cîștigătoarea trofeului.

REZULTATE: **bărbați** — 1. P. PURJE **(Sel. diviz.) 940 p.d. (621 la „plin", 319 la „izolate" și 3 lovituri în gol);** 2. C. Vinătoru (Sel. diviz.) 927 p.d.; 3. I. Micoroiu (Sel. diviz.) 926 p.d.; 4. I. Rabațin (Voința) 920 p.d.; 5. St. Ördög (Voința) 919 p.d.; 6. W. Kästner (Aktivist Espenheim) 914 p.d.; **femei:** 1. ANA MARCU **(Sel. diviz.) 430 p.d. (280 — 150 — 3);** 2. Elena Trandafir (Sel. diviz.) 429 p.d.; 3. Minodora Chețan (Voința) 426 p.d.; 4. Crista Szöcs (Voința) 421 p.d.; 5—6. Margareta Szemányi (Voința) 412 p.d., Maria Armeanu 412 p.d.

T. RABȘAN

V. Samungi, care în partida de ieri a avut și misiunea de căpitan al echipei reprezentative, a pătruns la semicerc și cu toată opoziția (neregulamentară) a lui Seiler, el va șuta la poarta lui Bolliger

telex — radio — telefon

TURNEUL INTERNAȚIONAL FEMININ DE ȘAH de la Belgrad a continuat cu desfășurarea partidelor din cea de-a doua rundă. Reprezentanta României, Alexandra Nicolau, a remizat după 21 de mutări cu Asenova (Bulgaria). Alte rezultate: Heemskerk — Konarkovska 0—1; Marcovici — Zivkovic 1—0; R. Jovanovici — Radzikovska 1—0; Bilek — K. Jovanovici remiză; Kușnir — Gaprindașvili remiză; Stadler — Ljiljak întreruptă. În clasament conduce Marcovici (Iugoslavia) cu 2 puncte, urmată de Gaprindașvili (U.R.S.S.), R. Jovanovici (Iugoslavia), Alexandra Nicolau (România) cu cîte 1½ puncte. Stadler (Iugoslavia), Jiljak (Iugoslavia) cu cîte 1 punct și o partidă întreruptă etc.

■

INTR-UN CONCURS de natație desfășurat ieri la Berlin, sportiva Sabine Steinbach din R.D. Germană a stabilit un nou record al țării sale în proba de 200 m spate, cu performanța de 2:31,1. Vechiul record era cu 9 zecimi de secundă mai slab și aparținea aceleiași sportive.

■

PESTE 60 000 de elevi au asistat la meciul de hochei pe iarbă disputat pe stadionul Wembley din Londra, între selecționatele feminine ale Angliei și Olandei. Întîlnirea a fost cîștigată de echipa engleză cu 1—0 (1—0).

■

CAMPIONUL EUROPEAN DE BOX la categoria cocoș, italianul Salvatore Burruni, a susținut la Padova un meci amical în compania spaniolului Manuel Alvarez. Burruni a obținut victoria la puncte.

■

S-A STABILIT ca meciul dintre „greii" Jerry Quarry și Jimmy Ellis, finala campionatului mondial versiunea WBA, să aibă loc la 27 aprilie la Oakland.

■

BOXERUL FRANCEZ Jacques Marty (cat. mijlocie) și-a apărat cu succes titlul de campion al Franței, învingîndu-l la Calais, prin K.O. în repriza a doua, pe Souleymane Diallo. Este pentru prima oară în cariera sa sportivă, cînd Diallo pierde prin K.O.

■

CAMPIONUL MONDIAL de box la categoria „mijlocie", italianul Nino Benvenuti s-a bucurat de o primire excepțională la sosirea sa pe aeroportul din Milano. În cadrul unei conferințe de presă organizată în holul aeroportului, Benvenuti, a declarat: *„Cred că un nou meci cu Griffith nu ar mai fi interesant pentru amatorii de box. Dacă totuși managerii lui Griffith vor insista nu cred să-i refuz deoarece Griffith este cel mai redutabil dintre șalangeri. Înainte de a-l mai întîlni pe Griffith îmi voi pune titlul în joc în fața lui Don Fullmer sau Luis Rodriguez".*

■

PROBA DE SLALOM URIAȘ din cadrul concursului internațional de schi de la Meribel (Franța) a revenit triplului campion olimpic Jean Claude Killy (Franța), care a realizat timpul de 2:46,01. El a fost urmat în clasament de Georges Mauduit (Franța) — 2:46,05 și Guy Perillat (Franța) — 2:49,07. Killy urmează să participe la o serie de concursuri programate în S.U.A. și Canada.

■

IN PRIMA ZI a concursului internațional de schi de la Seattle a fost înregistrată o mare surpriză. Campioana olimpică, canadiana Nancy Greene, a fost învinsă în proba de slalom uriaș de o sportivă americană, Marilene Chran. Ea a parcurs 2000 m în 2:16,31, învingînd-o cu 7 sutimi de secundă pe Greene. Proba masculină a fost cîștigată de Richard Chafee.

■

TRADIȚIONALA COMPETIȚIE INTERNAȚIONALA DE SPADA „Trofeul Martini" desfășurată la Londra a fost cîștigată de maghiarul Zoltan Nemeri, care în finală a dispus cu 8—3 de italianul Francesconi. În semifinale, Nemeri îl eliminase cu 8—2 pe Birnbaum, iar Francesconi cîștigase cu 8—6 la Pearman. La concurs au participat 70 de spadasini reprezentînd 10 țări.

■

CURSA CICLISTA Paris — Nisa („La course du Soleil" — cum mai este supranumită) a continuat cu etapa Blois-Nevers (189 km), cîștigată de belgianul Walter Godefroot în 4h 48:41,0. În același timp au sosit alți doi cicliști belgieni: Edouard Sels și Eddy Merckx. În clasamentul general individual conduce campionul mondial Eddy Merckx (Belgia) cu 8h54:59,0, urmat de Grosskost (Franța) același timp, J. Anquetil (Franța) la 5 secunde, Poulidor (Franța) la 7 secunde etc.

ultima oră

Ieri, în „C. C. E." la volei:

STEAUA (m) ÎNVINGĂTOARE LA BOLOGNA, DINAMO (f) ÎNVINSĂ LA CRACOVIA

BOLOGNA, 10 (prin telefon). **Palatul sporturilor a găzduit duminică seara primul meci din cadrul sferturilor de finală ale „C.C.E." între echipele** Virtus Bologna și Steaua București, **campioanele masculine de volei ale Italiei și României. Întîlnirea a luat sfîrșit cu victoria voleibaliștilor români la scorul de** 3—0 (11, 12, 13), **după o dispută mai echilibrată decît era de așteptat. Aceasta, ca urmare a faptului că** Steaua **nu le-a putut opune gazdelor formația sa de bază completă, jucînd fără trăgătorul principal** Bartha, **nerestabilit după accidentul suferit în meciul de campionat de la Bacău cu** Viitorul.

Returul jocului de duminică de la Bologna urmează a se disputa în ziua de simbătă 16 martie, la București.

CRACOVIA, 10 (prin telex). — **Partida, contînd pentru turul sferturilor de finală ale „C.C.E.", dintre campioana feminină de volei a Poloniei,** Wisla Cracovia, **și aceea a României,** Dinamo București, **desfășurată duminică la Cracovia, s-a încheiat prin succesul formației gazde, cu scorul de** 3—1 (—7, 12, 4, 2). **Meciul retur va avea loc, la București, în ziua de miercuri 20 martie.**

NOI RECORDURI MONDIALE DE PATINAJ

CU PRILEJUL UNUI CONCURS INTERNAȚIONAL DE PATINAJ VITEZĂ desfășurat la Inzell au fost stabilite două recorduri mondiale: norvegianul Fred Anton Maier a realizat în proba de 5000 m timpul de 7:16,7 (vechiul record era de 7:21,7 și aparținea aceluiași sportiv), iar Ivar Erikson (Norvegia) în proba de 1 000 m, timpul de 1:20,4 (v. r. Schenk cu 1:20,5.

Cu mare interes a fost urmărită proba de 500 m, care a fost cîștigată de Neil Blandford (S.U.A.) cu 39,4, înaintea recordmanului mondial Erhard Keller (R.F. a Germaniei) — 39,6.

Tiparul: I. P. „Informația", str. Brezoianu 23—25.

40365

PROLETARI DIN TOATE ȚĂRILE, UNIȚI-VĂ!

Redacția și administrația: str. Vasile Conta nr. 16, tel. 11.10.05, interurban 72 și 286. Telex: sportrom buc. 180.

sportul

4 pagini 30 bani

Anul XXIV Nr. 120 (5554)

Marți 12 martie 1968

ZIAR AL CONSILIULUI NAȚIONAL PENTRU EDUCAȚIE FIZICĂ ȘI SPORT

Azi, tragerea la sorți a „8"-imilor Cupei României la fotbal

Azi după-amiază, la ora 18, la sediul Federației române de fotbal va avea loc tragerea la sorți a „8"-imilor Cupei României.

Sînt invitați a lua parte delegații echipelor calificate.

Un mare concurs de atletism prin corespondență

Comitetul executiv al U.A.S.R. organizează, între 1 aprilie și 1 mai, competiția de atletism prin corespondență „CUPA PRIMĂVERII", cu participarea tuturor institutelor de învățămînt superior din țară. Probele de concurs — atît la fete, cît și la băieți — sînt: 100 m, săritura în lungime și aruncarea greutății. Echipele vor fi formate din cîte 100 de studenți și 60 de studente. Performanțele primilor 50 de studenți și 30 de studente contează în clasamentul pe echipe. Echipele cîștigătoare vor primi „Cupa U.A.S.R.", iar componenții lor vor beneficia de o excursie de 8 zile în Delta Dunării, în perioada vacanței de vară.

Turneul internațional de șah

Astăzi, la ora 16,30, prima rundă

O telegramă anunțînd în ultimul moment neparticiparea maestrului internațional Eldis Cobo (Cuba) a redus numărul participanților turneului internațional de șah care se începe mîine în Capitală, la 13.

Se pare că această reducere, în necazul superstițiosilor, avantajează pe reprezentanții țării noastre care în acest turneu vizează obținerea sau confirmarea normei de maestru internațional. Într-adevăr, recalcularea normelor necesare, făcută de către arbitrii turneului, Gh. Moldoveanu și Constantin Popescu, a arătat că pentru obținerea sau confirmarea normei de maestru internațional acum sînt necesare numai 6 puncte din 12 partide, adică 50%. Norma de mare maestru a scăzut și ea de la 9½ la 8½ puncte.

Cei 13 participanți ai turneului, marii maeștri Istvan Bilek (Ungaria), Florin Gheorghiu, Aivar Ghipslis (U.R.S.S.), Bruno Parma (Iugoslavia), Gheorghi Tringov (Bulgaria), maeștrii internaționali Victor Ciocîltea, Dolfi Drimer, Theodor Ghițescu, Vlastimil Jansa (Cehoslovacia), Heinz Liebert (R.D. Germană), Corvin Radovici, Octav Troianescu și Robert Wade (Anglia), se vor așeza în fața tablelor de șah astăzi, începînd de la ora 16,30, pentru a disputa prima rundă a concursului în aula Institutului de petrol și gaze. Ne pare rău că nu-i putem informa pe cititorii noștri ce partide se vor disputa în această primă rundă, dar ședința tehnică în cadrul căreia se va efectua tragerea la sorți are loc abia în dimineața zilei de astăzi.

Jucătorii noștri, care în aceste zile au frecventat asiduu biblioteca CNEFS, căutînd să se pună la curent cu ultimele noutăți teoretice prin consultarea literaturii de specialitate, par să se afle într-o bună dispoziție de joc. Miza concursului este mare — titlurile internaționale care trebuie confirmate sau obținute constituie astăzi un vade-mecum, fără care porțile concursurilor importante rămîn închise.

Turneul este puternic — incomparabil mai puternic decît edițiile precedente, perspectivele pe care le oferă sînt mult mai mari, dar și eforturile necesare cresc în mod corespunzător. Să sperăm că ele vor fi depuse cu toată ambiția și voința de luptă cerute de marile performanțe.

S. SAMARIAN

„CENTURA SPORTUL" LA BOX

Joi seara, reuniunea finală

Amănunte de la întîlnirile de simbătă seară

(pag. a 2-a)

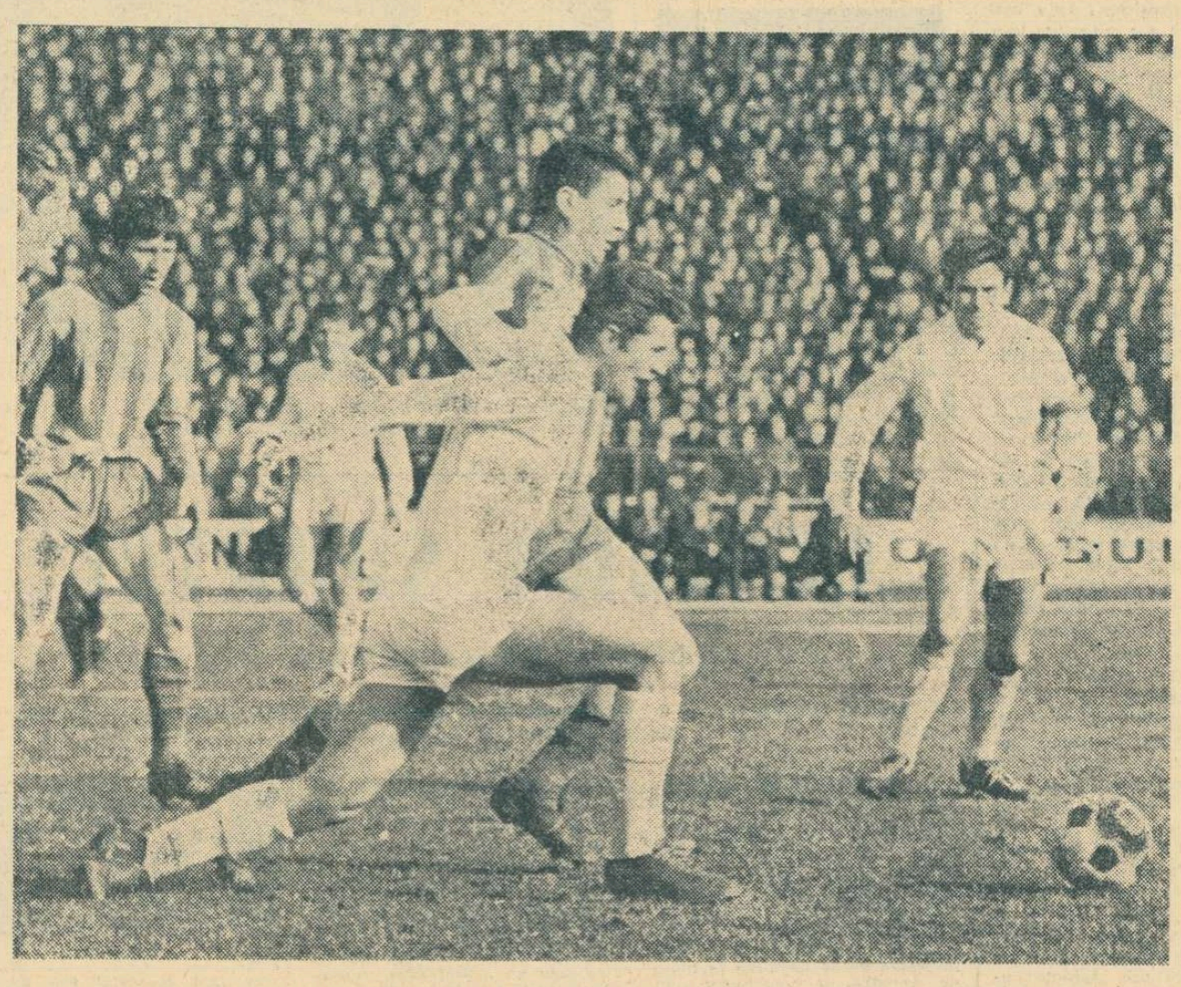

Pasionant duel pentru minge între Constantin și Panait a cărui sarcină tactică a fost să-l păzească pe „profesor". În dreapta, mai aproape de față, se află Nedelcu, un foarte bun coordonator de joc

Foto: N. AUREL

Post-scriptum la prima etapă a returului

● F. C. Argeș și Steaua anunță un duel pasionant ● Trei echipe bucureștene în „zona barajului" ● Idei tactice conturate ● Cavalerii fluierului — la înălțime

Mai întîi, o mică sinteză prilejuită de rezultatele acestei prime etape (a XIV-a) cu care s-a reluat întrecerea diviziona-relor A. Deși au schimbat locurile, F. C. Argeș *și* Steaua *s-au relansat din start în pasionanta dispută pentru supremație. În dreptul lor, cifrele clasamentului ne vorbesc, deocamdată, despre o egalitate perfectă pe toată linia, cu excepția „rubricii" înscrisă doar în litera regulamentului:* victoria *directă, care, după cum se știe, a aparținut în sezonul de toamnă formației piteștene. Rămîne de văzut dacă ea va reuși să repete performanța și pe teren propriu, în etapa a X-a a returului, cînd partida celor două pretendente la titlu s-ar putea să aibă caracter decisiv.*

Ce se întîmplă mai jos? Dintre urmăritoare, numai Farul *a ținut pasul.* Universitatea Craiova *a cedat fără drept de apel ambele puncte puse în joc la Petroșeni, iar colega din Cluj a pierdut teren prețios pe propriul... teren.*

La mijloc, un pluton cenușiu și compact de aproximativ cinci echipe, dintre care doar A.S.A. Tg. Mureș *și* Petrolul *au „smuls" puncte de preț.*

În zona barajului, deocamdată patru formații, între care trei sînt bucureștene: Rapid, Dinamo, Progresul! *Numai că în timp ce ultima citată a deschis la Arad un ochi spre lumină,* Rapid *și* Dinamo *cad sau rămîn undeva în subsol. Și cînd ne gîndim că în trecuta ediție a campionatului* Rapid *și* Dinamo *duelau pentru titlu!*

Dar, desigur, este prea devreme să ne pronunțăm cînd în fața noastră se așterne drum lung, de 12 etape.

★

După cum este prematur să tragem concluzii referitoare la forma sportivă, la închegarea „11"-lor de bază sau a ideii de joc. Echipele au drept la rodaj și noi l-am respectat cu strictețe, conștienți că terenurile desfundate pînă mai ieri le-au împiedicat să se pună la punct din plecare. Indeosebi la capitolul tehnică.

Totuși, unele lucruri țin de domeniul tactică *par să se contu-*

G. NICOLAESCU

(Continuare în pag. a 3-a)

Trăgători români evoluează în Liban

Astăzi, urmează să plece la Beirut șase trăgători români care vor lua parte la o serie de concursuri de verificare. Vor face deplasarea skeetiștii Gheorghe Sencovici, Bogdan Marinescu, Ion Albescu, Dumitru Danciu și taleriștii Gheorghe Florescu și Ion Dumitrescu. Sportivii noștri sînt însoțiți de antrenorul Marcel Vasiliu.

Echipa Steaua (floretă băieți) la Paris

Floretiștii de la Steaua părăsesc miercuri Capitala, îndreptîndu-se spre Paris, locul de desfășurare a întrecerilor pentru C.C.E. Vor face deplasarea: I. Drimbă, M. Țiu, I. Falb, St. Ardeleanu, Șt. Haukler și T. Mureșanu.

A început concursul internațional al speranțelor — „Cupa București"

Examen la școala preciziei

De ieri, speranțele patinajului artistic din Cehoslovacia, Polonia, Iugoslavia, R.S.F.S.R., Ungaria, R.D. Germană și România au pus stăpînire pe patinoarul „23 August" din Capitală, care găzduiește concursul internațional dotat cu trofeul „Cupa București".

Întrecerile au început cu exercițiile impuse. Lucian Cozia a desenat pe gheață prima figură — serpentina înapoi. În continuare, tinerii „artiști ai gheții" au executat celelalte exerciții de coeficient 3. Juriul de arbitri, în care fiecare țară are cîte un reprezentant, a urmărit simetria figurii, acuratețea execuției, viteza de alunecare și alte elemente ale înaltei școli a preciziei, care se cere la exercițiile obligatorii.

Urmărind evoluția concurenților, am încercat un sentiment de satisfacție în momentele cînd crainicul anunța notele acordate de arbitri: spre deosebire de ediția precedentă, micii noștri reprezentanți se luptau, de data aceasta, de la egal la egal cu o serie dintre valoroșii lor adversari. Pînă acum cehoslovacii Blanka Kurzbüchlerova și Martin Sochor sînt deținătorii primelor poziții în clasamentul după trei figuri de școală, care are următoarea înfățișare:

FETE: 1. Blanka Kurzbüchlerova (Cehoslovacia) 141,0 p, 2. Margita Weigert (R.D.G.) 141,0 p, 3. Katalin Banki (Ungaria) 125,1 p, 4. Andrea Liptay (Ungaria) 126,9 p (locuri mai slabe la arbitri), 5. Anca Tănase (România) 122,1 p, 6. Heli Gazvoda (Iugoslavia) 115,2 p, 7. Eva Prutek (Polonia) 112,8 p, 8. Doina Mitricică (România) 110,7 p, 9. Lena Saronina (R.S.F.S.R.) 109,2 p, 10. Gabriela Voica (România) 105,0 p, 11. Elena Stanciu (România) 100,8 p, 12. Cornelia Picu (România) 87,3 p.

BAIEȚI: 1. Martin Sochor (Cehoslovacia) 131,7 p, 2. Bernd Wunderlich (R.D.G.) 122,4 p, 3. Viktor Țebulaev (R.S.F.S.R.) 122,4 p, 4. Ion Mircea (România) 117,6 p, 5. Octavian Goga (România) 115,5 p, 6. Lucian Cozia (România) 111,3 p.

Întrecerile continuă azi de la ora 8 cu ultimele exerciții impuse (două sărituri și o piruetă), iar după-amiază, de la ora 16, au loc „liberele" — fete și băieți. Intrarea la patinoar este liberă.

Traian IOANIȚESCU

Blanka Kurzbüchlerova (Cehoslovacia), cîștigătoarea primei ediții a competiției, conduce în clasament

Foto: V. BAGEAC

În pag. a II-a

Amănunte despre „Cupa de cristal", oferită de ziarul sportul

ZILELE ȘAHULUI

Deși cu o istorie care se pierde în colbul mileniilor, jocul pe mozaicul alb și negru și-a descoperit foarte tîrziu muza. Mai degrabă a adoptat-o. Și astfel (poate) Caissa a devenit zeița șahului, într-o vreme cînd mitologia ajunsese nu numai un obiect de școală dar și o sursă de inspirație pentru spectacolele teatrelor de păpuși. Oricum, însă, admisă în conclavul celor **șapte**, care protejează arta și literele, fecioara cu rochie vaporoasă simbolizează înscrierea trainică a acestui joc în rîndul îndeletnicirilor intelectului omenesc. Șahului i s-a zis „sport al minții" nu numai din dorința de a se da la iveală o metaforă...

Iată contextul înlăuntrul căruia dezvoltarea vertiginoasă în România a acestui joc nu mai poate stîrni nedumerire. Recunoașterea lui ca un fenomen social al secolului a însemnat nu numai un act de justețe ci și unul de cultură. Astăzi, ni se pare absolut obișnuit ca într-un sat (chiar și dintre cele mai depărtate) să existe, alături de un cor sau de o echipă de dansuri populare, și una de șah. Parcă nici n-ar putea fi altfel!

Radioul, în admirabilele sale concursuri de perspicacitate dintre școli, a inclus problemele de șah între testul recunoașterii unui text clasic și rezolvarea unei formule chimice, făcînd o trăsură de unire între aceste exerciții, toate ale cugetului. Multă vreme rubrica de șah la Televiziune a fost expusă în pauza unor piese de teatru și asta nu dintr-o coincidență și nici dintr-o necesitate de programare.

Printre marii oameni de gîndire, care și-au găsit în șah momente reale de recreație, s-au numărat Lenin, Turgheniev, Franklin, Napoleon Bonaparte. Ultimul, rămas mult mai celebru pentru scrierile sale juridice decît pentru bătăliile pe care le-a purtat, a avut în cafeneaua „Regence", din Paris, o masă de joc proprie, astăzi piesă de muzeu.

Întorcînd medalia, să amintim că Alehin a fost doctor în drept, Capablanca — diplomat de carieră, iar Botvinnik este un eminent inginer. Aceasta, pentru a nu-i cita decît pe trei dintre campionii campionilor!

...De astăzi, Bucureștiul sportiv trăiește 15 zile sub zodia șahului. Al 9-lea turneu internațional al României este gata să-și pună în mișcare ceasurile de control. Evenimentul leagă încă un nod pe firul tradiției începută cu aproape 20 de ani în urmă. La opt ediții anterioare ale întrecerii s-au perindat în capitala noastră nume de mare rezonanță ale acestui joc. Tigran Petrosian a evoluat la București într-o vreme cînd titlul suprem — deținut astăzi — se afla doar în visurile sale; în România și-a început gloriosul său drum internațional acel mare ambițios care este Boris Spasski; tot aici au jucat Smîslov, Benkö, Korcinoi, Stahlberg, Stoltz, Stein și mulți alții. Ani la rînd reprezentanții noștri s-au mulțumit doar cu rolurile secundare în turneele pe care le organiza România. Astăzi lucrurile stau altfel, și iată că Florin Gheorghiu se găsește în postura frumoasă, dar grea, de a-și apăra victoria cucerită anul trecut. Alți cîțiva reprezentanți ai țării noastre aspiră la titlul de mari maeștri.

Este, desigur, urmarea firească a faptului că în momentul de față cel mai mare procent al jucătorilor de șah, activi și în devenire, îl dau elevii, care nu mai trebuie să-și ascundă sub pupitre tratatele de teorie cumpărate cu greu de la anticariat. Este, în ultimă instanță, efectul logic (și legic) al concepției noastre despre jocul, denumit — cu totul impropriu — al regilor lar rîndurile pe care le reproducem în încheiere sînt, de bună seamă, un elogiu adus modestului nostru efort făcut pentru propășirea temeinică a acestui exercițiu, inclus în domeniul cel mai unitar al gîndirii omenești.

„Admir marea contribuție pe care o aduce federația dv. la propagarea șahului și la cooperarea internațională pe acest tărîm".

Scrisoarea, adresată F.R.Ș., este semnată de dl. **Folke Rogard**, președintele Federației Internaționale de Șah.

Valeriu CHIOSE

PE SCHIURI, ÎN PLIN SEZON

● Au fost stabilite datele campionatelor naționale de juniori ● „Cupa A.S.A." și „Cupa Federației" la sărituri ● Concursurile din Bucegi și Parîng

● Biatloniștii juniori își vor disputa titlurile de campioni naționali la sfîrșitul acestei săptămîni, la Predeal, după următorul program: **simbătă**, proba individuală 10 km (2 trageri); **duminică**, ștafeta 3x5 km.

● Campionatele naționale la probe alpine și de fond pentru juniori și junioare vor avea loc la Poiana Brașov, între 20—22 martie.

● Finalele campionatelor școlilor tehnice și profesionale se vor disputa tot la Poiana Brașov, în zilele de 23 și 24 martie (probe alpine și fond).

● Elevii școlilor generale și ai liceelor își desfășoară finalele pe pîrtiile Poienii Brașov, între 29—31 martie.

● Trambulina mijlocie din Poiana Brașov a găzduit simbătă două concursuri rezervate săritorilor seniori și juniori. S-au obținut în aceste întreceri cele mai lungi sărituri ale sezonului, multe dintre ele primind și note mari la stil. Pregătirea corespunzătoare a multora dintre schiorii săritori a prilejuit desfășurarea unor întreceri spectaculoase, soldate — așa cum aminteam — cu rezultate bune. Iată rezultatele tehnice: „CUPA A.S.A." *seniori:* 1. ANGHEL BIRIȘ (A.S.A.) 221 p (55 m + 55 m), 2. St. Burețea (Tractorul) 213,1 p (53 m + 50,5 m), 3. I. Erős (Dinamo) 206,3 p (50,5 m + 54 m), 4. Nic. Bodeanu (Din.) 202,9 p (50 m + 51 m), 5. V. Mărgineanu (A.S.A.) 192,1 p (47 m + 47,5 m), 6. L. Mureșan (A.S.A.) 179,8 p (46 m + 47 m); *juniori:* 1. V. Birsan (Tractorul) 208,7 p (49,5 m + 49,5 m), 2. M. Suroiu (A.S.A.) 207,9 p (51,5 m + 51,5 m), 3. I. Proca (Din.) 186,3 p (47,5 m + 44 m), 4. S. Buda (A.S.A.) 184.9 p, 5. E. Bărdaș (Tractorul) 176,4 p, 6. Gh. Girneț (A.S.A.) 170,2 p; „CUPA FEDERAȚIEI", *seniori:* 1. Ștefan Burețea (Tractorul) 216,7 p (53 m + 54,5 m), 2. I. Erős (Dinamo) 213,2 p (52,5 m + 54,5 m), 3. Nic. Dorobanțu (Dinamo) 205,6 p (50 m + 50,5 m),

(Continuare în pag. a 3-a)

Maria Pall, una din reprezentantele Clujului la naționalele de junioare

Foto: A. NEAGU

„Cupa de cristal", oferită de ziarul SPORTUL, o competiție inedită în patinajul artistic

Există o interesantă dispută în patinajul artistic: cine sînt mai dotați, fetele sau băieții? Se pune adică întrebarea, cui îi sînt mai apropiate acele calități necesare pentru precizia în desenarea pe gheață a figurilor obligatorii, ca și pentru a acumula tehnica, dublată de elan, care asigură o bună execuție a îndrăzneților sărituri și piruete. De obicei, se dă răspunsul că patinatoarele sînt mai bune la figuri obligatorii, în schimb ele cedează pasul în fața patinatorilor, la capitolul figurilor libere.

E drept, pînă acum discuția a fost numai teoretică, deoarece în patinajul artistic — deși figurile sînt aceleași pentru fete și băieți — nu se organizează competiții „mixte". Nu de mult, am publicat în coloanele noastre o întrecere, purtată în domeniul statisticii, opunînd pe campionii mondiali Peggy Fleming și Emmerich Danzer. Reieșea, într-adevăr, superioritatea lui Peggy la figuri obligatorii, în schimb un ușor avans al lui Danzer la cele libere. In suma mediilor de note, Peggy Fleming cîștiga de puțin.

Iată, pentru a stimula deopotrivă pe patinatorii și patinatoarele care reprezintă țara noastră în concursul internațional de la București, ziarul *Sportul* a luat inițiativa de a organiza o competiție paralelă, dotată cu o frumoasă „Cupă de cristal". Vom premia pe posesorul celui mai înalt punctaj general, în cele două competiții individuale, masculină și feminină. Deci, atenție! Miercuri seara, la festivitatea de premiere, un patinator sau o patinatoare va primi „Cupa de cristal" pentru cea mai bună performanță românească la acest concurs.

După prima zi, rezervată desenelor pe gheață, cel mai ridicat punctaj aparține Ancăi Tănase (122,1 p), dar foarte aproape de ea, pe locul doi, se află concurentul Mircea Ion (117,6 p), Octavian Goga, Lucian Cozia și Doina Mitricică sînt și ei bine plasați.

Cine va cîștiga „Cupa de cristal" oferită de ziarul **Sportul**?

Rd. V.

PENTRU ÎNCEPUT FOARTE BINE!

S-a dat startul într-o nouă ediție a campionatelor naționale de scrimă pe echipe. Un start cu asalturi de o remarcabilă ținută, și totodată cu surprize, ceea ce a sporit nota de interes a întrecerilor.

Surprize au fost înregistrate, încă din prima zi, la floretă fete. Foarte tînăra echipă a *Școlii sportive* din *Satu Mare* a dispus cu 10—6, deci categoric, de *Unio Satu Mare*. Într-un fel, maestrele au fost întrecute de eleve. *Eva Lenghel* a demonstrat că merită să se afle în atenția specialiștilor noștri pentru marile competiții ale speranțelor, la fel ca și *Maria Pop*. Unio a contat doar pe *Iudit Haucler* și, oarecum, pe *Lutchi*.

Surprize au fost consemnate și la floretă băieți, unde *Petrolul*, cu *Cristof* și *Filip* în zi mare, a întrecut cu ușurință *Medicina Tg. Mureș* (10—6). Echipa *prof. Gh. Matei* s-a evidențiat în mod deosebit în meciul cu *C.S.M. Cluj*, detașîndu-se destul de net (9—7).

Anton Pongrat, unul dintre spadasinii care s-au impus în prima etapă.

.Dar, cele mai mari surprize le-au realizat spadasinii de la *Electroputere Craiova*, elevii *prof. Paul Ghinju*. Mai întîi, în fața redutabilei echipei a *I.C.F.* (9—7) și apoi, la un scor și mai drastic, în confruntarea sportivă cu una dintre favoritele probei, *Medicina Tg. Mureș* (10—5). O mențiune: cele mai multe victorii ale oltenilor le-a realizat foarte tînărul scrimer *Romulus Negrea* (4), apoi *Duțu* și *Popescu* (cîte 3). Și, dacă ne gîndim că *Paul Ghinju* mai are în rezervă alți doi... Negrea — pe *Isăilă* și *Podeanu* — putem deduce ușor ce rol va avea în acest campionat echipa craioveană.

În fine, sabia a fost dominată tot de o echipă tînără, dar, incontestabil, una din formațiile de mare viitor de la noi — *Politehnica Iași*. Sabrerii moldoveni au reușit două prețioase victorii la echipe recunoscute prin valoarea lor tehnică, *C.S.M. Cluj* și *Unio Satu Mare*. Antrenorul *Nicolae Pufnei* a reușit să aducă la Cluj un „4" nu numai de o excepțională forță, cu o pregătire fizică neobișnuită, ci și o echipă bine pusă la punct sub aspect tehnic. Este evident că și la sabie „bătălia" pentru șefia în clasament va fi foarte interesantă, redutabila echipă a Stelei avînd acum un adversar de temut.

Sub așteptări, scrimerii echipei gazdă, cei de la *C.S.M. Cluj*. Un singur meci cîștigat, la sabie, în fața lui *Unio*, reprezintă mult prea puțin pentru o secție de scrimă care este încadrată cu doi antrenori (și nu doi începători, ci doi tehnicieni cu o bogată experiență, *Ad. Pelegrinni* și *Ad. Gurath*) ambii avînd cîte o normă întreagă. O amplă analiză a secției de scrimă de la C.S.M. Cluj, la care am luat parte, a lămurit multe din „tainele" acestei activități necorespunzătoare. Asupra acestei probleme vom reveni.

★

În ansamblu, prima etapă a campionatelor naționale de scrimă pe echipe a coincis cu meciuri de certă calitate, motiv pentru care putem acorda competiției calificativul *foarte bine*. Marea majoritate a sportivilor au dovedit că s-au pregătit cu seriozitate. Nădăjduim ca aceste cîteva observații să fie menținute și după etapele următoare. Proxima reîntîlnire pe planșă a echipelor competitoare va avea loc la finele lunii, în zilele de 30 și 31 martie, la Satu Mare.

Tiberiu STAMA

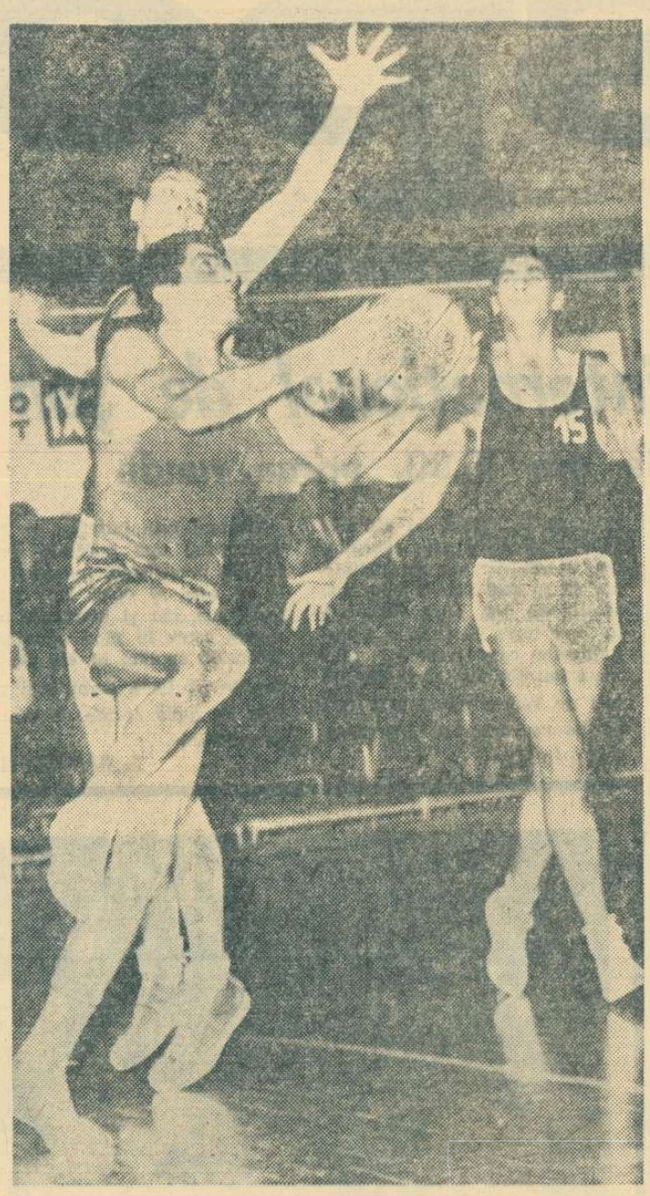

Scăpat de adversari, Savu (Steaua) va înscrie un nou coș. (Steaua — Rapid 72—65)

Foto: A. NEAGU

Vom aștepta din nou finalul?

Nu vrem să părem pesimiști, dar etapa de duminică a campionatelor naționale de baschet, pe lîngă faptul că ne-a dezamăgit, nu ne-a dat nici măcar speranța că într-un viitor prea apropiat vom asista la meciuri asemănătoare celor care au încheiat turul întîlnirii. Să explicăm, însă, făcînd o sinteză a celor văzute de noi sau transmise de corespondenții noștri după etapa trecută: partide de slabă valoare tehnică (multe greșeli, multe ratări), diferențe de scor categorice (cea mai mică, 7 puncte, a fost înregistrată în partida Steaua — Rapid, dar după ce campionii conduseseră cu 20 de puncte), atitudini de victime sigure din partea formațiilor aflate în deplasare. Să fie aceasta reala diferență de valoare dintre echipele care s-au confruntat, sau este vorba pur și simplu de DIFERENȚA DE PREGĂTIRE? Amintirea pasionantelor dispute din toamnă, cînd majoritatea meciurilor se încheiau la scoruri strînse, după jocuri de mare spectacol, ne îndreptățește să afirmăm că și de astă-dată majoritatea echipelor s-au prezentat la start cu antrenamente sumare și că de-abia de acum, mai bine zis paralel cu întîlnirile campionatului, își desăvîrșesc pregătirea.

Referitor la desfășurarea propriu-zisă a etapei, ea nu a produs nici o surpriză și nici nu a adus ceva deosebit. Vom sublinia, însă, cu regret, poziția codașe în clasamente ale unor echipe cu tradiție în baschetul românesc: Rapid București (băieți), Crișul Oradea (băieți și fete), Voința București (fete) ș.a. Vom asista la dispariția lor din divizia A, sau vom avea bucuria de a le vedea venind în plutonul fruntaș? **(d. st.)**

CLASAMENTE LA ZI
MASCULIN

1.	Din. Buc. (2)	12	12	0	989—746	24
2.	Steaua (1)	12	11	1	954—806	23
3.	Polit. Buc. (5)	12	7	5	869—772	19
4.	Polit. Gl. (3)	12	7	5	866—875	19
5.	Univ. Cluj (6)	12	6	6	846—789	18
6.	I.C.F. (4)	12	6	6	773—770	18
7.	Univ. Tim. (8)	12	5	7	862—889	17
8.	Polit. Iași (7)	12	5	7	777—860	17
9.	Comerțul Tg. Mureș (11)	12	4	8	799—873	16
10.	Farul Constanța (10)	12	3	9	721—807	15
11.	Crișul O. (12)	12	3	9	696—835	15
12.	Rapid Buc. (9)	12	3	9	820—850	15

FEMININ

1.	Polit. Buc. (1)	10	10	0	581—423	20
2.	Rapid (2)	11	9	2	649—507	20
3.	Voința Br. (3)	11	6	5	524—516	17
4.	I.C.F. (4)	11	6	5	549—572	17
5.	Univ. Cluj (5)	11	5	6	528—536	16
6.	Mureșul Tg. Mureș (6)	11	5	6	544—629	16
7.	Constructorul București (7)	11	4	7	481—550	15
8.	Crișul Oradea (9)	10	4	6	501—521	14
9.	Voința Buc. (8)	11	3	8	500—568	14
10.	Progresul București (10)	11	2	9	514—549	13

100 de mini-baschetbaliști

Sălile de sport ale Palatului Pionierilor din Capitală au răsunat, din nou, de îndemnurile calde și entuziaste ale micilor spectatori care își încurajau colegii, angrenați într-o pasionantă competiție de mini-baschet. Se desfășura cea de a II-a etapă a Cupei primăverii, organizată de cercul de baschet de la Palatul Pionierilor pentru băieții și fetele născuți în 1955—1956 și mai mici. Întrecerea care a angrenat peste 100 de practicanți ai acestui joc sportiv, s-a bucurat de un real succes.

În urma desfășurării turneului fulger, au fost stabilite următoarele clasamente: BĂIEȚI: 1. **Palatul Pionierilor** (prof. Eugenia Asmarandei), 2. **Steaua** (maestrul emerit al sportului Andrei Folbert), 3. **Clubul sportiv școlar** (prof. Ioan Stoișor); FETE: 1. **Școala sportivă nr. 1** (prof. Gh. Virtejan), 2. **Școala sportivă nr. 2** (prof. Cornelia Mircioiu), 3. **Clubul sportiv școlar** (prof. Ioan Stoișor).

În cursul întrecerilor s-au evidențiat M. Letea (Steaua), P. Floarea (Palatul Pionierilor) la băieți, E. Puică (Școala sportivă nr. 1) și E. Roata (Școala sportivă nr. 2) la fete.

Prof. EUGENIA ASMARANDEI

„CENTURA SPORTUL"

Joi seara, reuniunea finală

Ultimii finaliști, care-și vor disputa joi seara **„Centura Sportul"**, sînt în prezent cunoscuți. Simbătă, ei au susținut meciuri decisive pe ringul instalat în Sala sporturilor din Cluj.

In primul meci al reuniunii, s-au întîlnit Davidescu (Dinamo) și Nica (Crișul Oradea), victoria fiind acordată, cu 2—1, lui Nica. Dinamovistul a atacat ceva mai mult, însă orădeanul a răspuns prompt cu contre de dreapta, acțiunile sale fiind mai clare. Otvoș (I.S. Cîmpia Turzii) l-a învins net la puncte pe rapidistul Ispas, care (cu excepția reprizei secunde, cînd a avut avantaj) încercînd să se angajeze în lupta de aproape, a recepționat „un doi"-uri clare, astfel că judecătorii, în unanimitate, au acordat decizia boxerului din Cîmpia Turzii.

Eram aproape convins că Stanef și Crudu, colegi de club la Dinamo, nu vor lupta cu ambiție. Așa s-a și întîmplat. Chiar pentru un necunoscător era limpede că meciul fusese... aranjat. Timp de două reprize, cei doi boxeri s-au menajat, pentru ca în ultima, antrenorul lui Crudu să se hotărască să arunce prosopul.

Duelul dintre Bădoi (Dinamo) și Negoescu (Olimpia Buc.) a plăcut, datorită boxului tehnic eficace al dinamovistului. Bădoi a arătat că stăpînește o gamă variată de lovituri și că, atunci cînd momentul o impune, știe să pună decisiv. Meciul său cu Negoescu nu a fost ușor, cunoscute fiind rezistența deosebită, dîrzenia acestuia din urmă. Totuși, Bădoi a reușit să-și trimită adversarul la podea în ultimul rund, punîndu-l în situație de k.o. Arbitrul clujean Baciu a dictat însă greșit continuarea luptei, atunci cînd Negoescu era la capătul puterilor, și numai la intervenția delegatului general, Epureanu, el a pus capăt luptei.

Un meci care... n-a spus nimic, la categoria semiușoară. Al. Murg (C.S.M. Cluj) l-a învins pe Deicu (Dinamo) la puncte, decizia fiindu-i acordată cu 2—1. Frunțile spectatorilor s-au descrețit însă, vizionînd partida dintre Dinu (Farul Constanța) și Dumitrescu (Dinamo). Ambii pugiliști au oferit un adevărat recital, Dinu reușind însă să arate ceva în plus față de adversarul său, și anume: stăpînirea luptei de aproape, scăderi de nivel urmate de serii fulgerătoare la corp și la cap.

A nemulțumit, în schimb evoluția campionului C. Ghiță (Dinamo), care a fost întrecut de clujeanul Majat. Confuz și obstrucționist, Ghiță n-a putut face față tenacelui său adversar, care a cîștigat datorită combativității. Meci „improvizat" la categoria mijlocie, Clujeanul Miloneanu a fost ales în ultim moment, ca adversar al lui Olteanu (Dinamo). Boxerul dinamovist a dominat autoritar în primul rund, însă cînd gongul a anunțat încheierea reprizei și arbitrul a dictat „stop", Miloneanu a plasat un puternic croșeu de dreapta în bărbia adversarului, trimițîndu-l pe acesta la podea. Era gata-gata ca arbitrul să-l declare „învingător prin k.o. pe boxerul de la C.S.M., însă în cele din urmă a fost dat verdictul corespunzător: descalificarea lui Miloneanu.

Chivăr (Steaua) și Stumpf (Metalul Buc.) au înșelat așteptările. S-au schimbat multe „palme", acțiunile ambilor sportivi fiind deseori lipsite de claritate. Învingător — la puncte — Chivăr. In sfîrșit, Cîmpeanu (Metalul Buc.), a confirmat saltul pe care l-a făcut în ultimul timp. Repriza secundă i-a aparținut net, însă în ultima a căzut intructiva pasul, dinamovistului Constantinescu. In încheiere, subliniem calitatea arbitrajelor prestate de Robert, Duldu, Ferber, Orban, Chendreanu și Mihelfi.

R. CALARAȘANU

Jankovici, Sandici et co. la turneul de la Cluj

Federația de specialitate din Iugoslavia a anunțat participarea selecționatei orașului **Belgrad** la turneul internațional de polo, care va avea loc la sfîrșitul acestei luni, la Cluj. Vom avea deci prilejul să-i revedem pe **Sandici, Jankovici, Perisici** și toți ceilalți virtuoși jucători ai lui Partizan.

La turneul amintit, va mai fi prezentă, în afara echipei naționale a **R. D. Germane**, și o selecționată de tineret a **Ungariei**, pe care specialiștii din țara vecină o pregătesc pentru J.O. din 1972.

Concursul universitar este sau nu al studenților?

Revenind asupra concursului republican universitar de sală, a cărui cronică a apărut ieri, dorim să facem cîteva aprecieri de ordin organizatoric. Vom începe chiar cu titulatura concursului. Prin concurs universitar, oricine înțelege o întrecere a studenților. Numai că, în regulamentul întocmit și difuzat de organizatori, la capitolul IV „PARTICIPANȚI", scrie negru pe alb: au drept de participare componenții secțiilor de atletism legitimați la cluburile sportive universitare. Este știut, însă, că în asemenea secții pot fi legitimați și atleți care au terminat, sau nu și-au început încă studiile universitare. Caz concret: proba de 50 mg fete a fost cîștigată (7,3 s — la numai o zecime de rezultatul cu care Valeria Bufanu s-a clasat a cincea la Madrid!) de Viorica Enescu; fiind legitimată, regulamentul i-a permis să participe, deși a absolvit I.C.F.-ul. Atunci cum rămîne cu denumirea competiției?

Inițial se stabilise ca fiecare concurent să reprezinte nu institutul la care învață, ci clubul universitar la care e legitimat. În campionatul republican pe echipe, cînd se întîlnesc cu formații nestudențești, e bine ca studenții să aibă o unică reprezentativă puternică. Dar, nu și atunci cînd studenții se întrec între ei. Spunem aceasta deoarece, pînă în ziua concursului, era stabilit ca Al. Munteanu, S. Hodoș și A. Vitalioș să apere culorile I.C.F.-ului, deși ei învață la alte institute (Construcții, Politehnică)! La cererea cadrelor didactice, acestei prevederi i-au fost aduse amendamentele cuvenite.

Mai remarcăm că proba de triplusalt a început cu 35 de minute mai tîrziu decît trebuia precum și faptul că primilor clasați nu li s-a făcut o festivitate de premiere.

Ad. IONESCU

Rezultate tehnice: BĂIEȚI — *50 m:* C. Agapie (A.S.E. Buc.) 5,8, Al. Munteanu (Constr. Buc.) 5,9, C. Rizon (I.C.F.) 6,0, D. Grama (Univ. Cluj) 6,0, Gh. Monea (I.C.F.) 6,0; *50 mg:* H. Cernescu (I.C.F.) 7,1 Ad. Schneider (Pol. Tim.) 7,2, Șt. Szatmari (Univ. Cluj); *înălțime:* A. Sepci (Univ. Cluj) 1,96, M. Mitilecis (I.C.F.) 1,96, C. Cernica (I.C.F.) 1,90, P. Stănășel (Pol. Iași) 1,87, D. Damian (Univ. Cluj) 1,84; *prăjină:* N. Ligor (I.C.F.) 4,30, S. Marian (Constr. Buc.) 4,20, C. Pop (Univ. Cluj) 4,10, Fl. Coman (Univ. Buc.) 4,00, Al. Ilisei (Univ. Iași) 3,90, H. C. — P. Astafei (Steaua) 4,80; *lungime:* C. Agapie 7,07, E. Pereteatcu (Ped. Bacău) 6,85, S. Lupan (Pol. Buc.) 6,81, M. Dumitrescu (Pol. Brașov) 6,75; *triplu:* Al. Mihu (I.C.F.) 15,31, M. Dumitrescu 14,86, P. Ciupercă (Ped. Bacău) 14,81, L. Groza (A.S.E. Buc.) 14,40, E. Barbu (I.C.F.) 14,16, Cr. Corbu (Ped. Pitești) 14,16; *greutate:* S. Hodoș (Pol. Buc.) 14,01, I. Vasiloiu (Agron. Buc.) 13,95, Al. Techirdalian (I.C.F.) 13,94, I. Ciocănescu (I.C.F.) 13,91, C. Mihai (Pol. Buc.) 13,01, L. Popescu (Pol. Buc.) 13,00; *FETE — 50 m:* G. Rădulescu (Univ. Iași) 6,8, M. Păun (Univ. Iași) 7,0, Ec. Crețu (Univ. Iași) 7,0, A. Gheorghe (Ped. Pitești) 7,0, A. Vitalioș (Pol. Buc.) 7,0; *50 mg:* V. Enescu (I.C.F.) 7,3, A. Vitalioș 7,4, Șt. Nedelcu (I.C.F.) 7,4, M. Simedru (Univ. Buc.) 7,5, E. Schal (I.C.F.) 7,6, S. Tănase (Univ. Cluj) 7,7; *înălțime:* M. Dobre (I.C.F.) 1,50, M. Simedru 1,44, I. Tomcsik (Ped. Oradea) 1,44; *lungime:* G. Rădulescu 5,78, M. Dobre 5,34, V. Secară (I.C.F.) 5,27; *greutate:* E. Lefter (I.C.F.) 12,88, Șt. Pinzaru (I.C.F.) 12,58.

PE SCHIURI

(Urmare din pag. 1)

4. V. Mărgineanu (A.S.A.) 194,5 p (49,5 m + 47 m), 5. Anghel Biriș (A.S.A.) 188 p — 54,5 m + 55,5 m — căzute, + 56 m, 6. L. Mureșan (A.S.A.) 176,9 (49,5 m + 47,5 m); *juniori:* 1. Gh. Cîrneț (A.S.A.) 206,4 p (48,5 m + 51,5 m), 2. M. Suroiu (A.S.A.) 204,3 p (50,5 m + 53 m), 3. V. Birsan (Tractorul) 190,5 p (47 m + 46 m + 51 m — ultimele două sărituri căzute), 4. I. Proca (Dinamo) 189,6 p, 5. S. Buda (A.S.A.) 186,1 p, 6. V. Moruzan (Tractorul) 172,9 p. **(C. GRUIA** — coresp. principal)

● Tradiționalul concurs al schiorilor bucureșteni, „Cupa drumarilor", ajuns la a XVI-a ediție, s-a desfășurat în Bucegi, pe pîrtia de la Cota 1 400 cu participarea a 175 de avansați, începători și copii. Cîștigătorii probelor: **avansați, slalom special fete:** Irina Prodanov (Proiectantul), **băieți:** Marcel Comănescu (Proiectantul); **slalom uriaș fete:** Irina Prodanov, **băieți:** Dan Cojocaru; **combinată fete:** Irina Prodanov, **băieți:** Marcel Comănescu; **începători, slalom băieți:** Cr. Jileghie (I.P.B.), **fete:** E. Hormung (I.P.B.); **copii, slalom:** D. Hilcken.

Trofeul a fost cucerit de echipa asociației organizatoare, Proiectantul, cu 625,5 p, urmată de I.P.B. 929,5 p, I.P.G.G. 1092 p etc. **(L. CUTCUDACHE** — coresp.).

● Finalele școlilor profesionale ale Ministerului Minelor, desfășurate pe pîrtiile Paringului cu participarea elevilor din Miercurea Ciuc, Petroșeni, Lupeni și Baia Mare, au desemnat următorii cîștigători: **fond 10 km juniori mari:** B. Tőrők (Lupeni), **5 km juniori mici:** D Popovici (Lupeni), **3x5 km juniori:** Grupul școlar minier Lupeni I, **slalom special juniori mari:** V. Crompanschi (Baia Mare), **slalom special juniori mici:** Ion Mariaș (Baia Mare), **slalom uriaș juniori mari:** V. Crompanschi, **slalom uriaș juniori mici:** Ion Mariaș. **(TITU CORNEA** — coresp.).

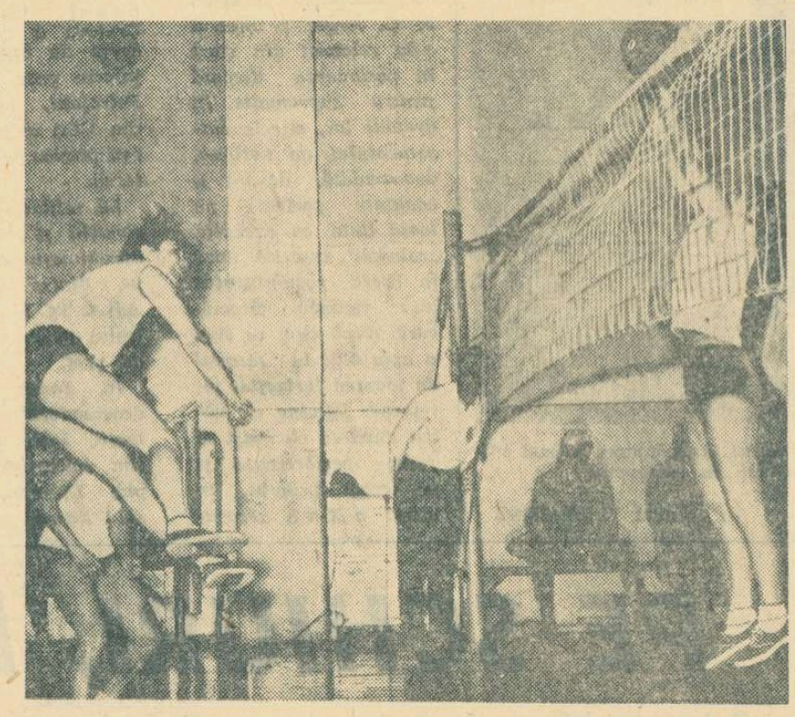

Atac al bucureștencelor în meciul C.P.B. — Farul, desfășurat duminică la Giulești, și încheiat cu victoria gazdelor (3—1))

Foto: FR. BRANDRUP

La zi, în diviziile A și B

● Deoarece pînă la închiderea ediției de ieri nu ne-a parvenit rezultatul partidei Industria sîrmei — C.S.U. Oradea (m. B), disputat la Cîmpia Turzii, venim acum cu amănuntele furnizate de corespondentul nostru P. Țonea. Formația orădeană, deși a sosit la C. Turzii simbătă seara, s-a prezentat în sală la 17 minute după ce arbitrul întîlnirii consemnase pe foaie scorul de 3—0 în favoarea localnicilor (neprezentarea adversarului). La protestul oaspeților, care pretindeau că nu li s-a comunicat ora de începere a meciului, jocul a avut totuși loc și s-a încheiat cu scorul de 3—2 pentru Industria sîrmei, urmînd ca F.R.V. să rezolve litigiul. În aceste condiții, clasamentul seriei respective, publicat mai jos, apare fără rezultatul întîlnirii de la C. Turzii.

● La meciul Sănătatea Tîrgoviște — Politehnica Brașov, jucat duminică la Găești, sportiva Marcela Pripiș, de la Politehnica s-a... supărat pe antrenorul ei cînd acesta îi dădea unele indicații și i-a răspuns pe un ton ireverențios: „Lasă-mă, domnule, în pace!". În lipsa unei jucătoare de rezervă la valoarea titularelor, antrenorul a păstrat-o în teren pe Pripiș. Crede ea că lipsa unor rezerve valoroase îi dă dreptul la asemenea „răsfățuri"?

● Flacăra roșie București a produs o surpriză, obținînd duminică prima victorie în actualul campionat, în dauna Voinței M. Ciuc, clasată (înainte de meci) pe locul 2!!

CLASAMENTE LA ZI

DIVIZIA A
MASCULIN SERIA I

1.	Steaua	9	9	0	27: 8 18
2.	Dinamo	9	8	1	25: 8 17
3.	Viit. Bacău	9	4	5	18:19 13
4.	Petrolul Pl.	9	3	6	12:21 12
5.	I.C.F. Buc.	9	2	7	13:22 11
6.	Alumina Oradea	9	1	8	8:25 10

SERIA A II-A

1.	Rapid	9	9	0	27: 6 18
2.	Politehnica Galați	7	6	1	20: 7 13
3.	Minerul B. Mare	9	3	6	11:20 12
4.	Celuloza Brăila	8	3	5	13:16 11
5.	Farul	9	2	7	11:25 11
6.	Tractorul Bv.	8	2	6	11:19 10

FEMININ

1.	Rapid	9	9	0	27: 1 18
2.	Dinamo	9	9	0	27: 2 18
3.	Penicilina Iași	10	7	3	23:11 17
4.	C.S.M. Sibiu	10	6	4	23:17 16
5.	C.P. București	10	6	4	19:21 16
6.	Farul	10	5	5	20:21 15
7.	Univ. Cluj	10	3	7	15:23 13
8.	Univ. Craiova	10	2	8	7:26 12
9.	Drapelul r. Sibiu	10	1	9	8:27 11
10.	Medicina Buc.	10	1	9	7:27 11

DIVIZIA B
MASCULIN SERIA I

1.	Polit. Cluj	9	7	2	23:11 16
2.	A.S.A. Sibiu	9	6	3	21:16 15
3.	Ind. s. C. Turzii	8	6	2	18:11 14
4.	Prog. Suceava	9	5	4	17:15 14
5.	C.F.R. Cluj	9	4	5	18:17 13
6.	Ped. Tg. Mureș	9	3	6	11:19 12
7.	Coop. Ș. Silv.	9	3	6	16:19 12
8.	C.S.U. Oradea	8	1	7	7:23 9

SERIA A II-A

1.	Înainte Tim.	9	8	1	26: 7 17
2.	Electroputere Craiova	9	7	2	22:17 16
3.	Politehnica Tim.	9	6	3	21:13 15
4.	Univ. Tim.	9	5	4	22:12 14
5.	Univ. Cv.	9	3	6	14:22 12
6—7.	Gloria Arad	9	3	6	13:21 12
6—7.	Șt. Petroșeni	9	3	6	13:21 12
8.	Creația Brașov	9	1	8	8:26 10

SERIA A III-A

1.	Prog. București	9	9	0	27: 5 18
2.	Polit. Brașov	9	7	2	24:11 16
3.	Sem. București	9	6	3	22:18 15
4.	Med. București	9	4	5	18:20 13
5.	Univ. București	9	4	5	17:21 13
6.	Const. București	9	3	6	13:23 12
7.	Politehnica Iași	9	2	7	13:23 11
8.	Dacia Brăila	9	1	8	11:24 10

FEMININ, SERIA I

1.	Univ. Timișoara	9	9	0	27: 3 18
2.	Sănătatea Arad	9	6	3	19:11 15
3.	Medicina Tg. M.	9	6	3	22:13 15
4.	Corvinul Deva	9	6	3	20:13 15
5.	Medicina Cluj	9	3	6	13:22 12
6.	Lic. N. Bălcescu Cluj	9	3	6	12:22 12
7.	Școala sp. Oradea	9	2	7	12:23 11
8.	C.S.U. Oradea	9	1	8	8:26 10

SERIA A II-A

1.	I.C.F. București	9	9	0	27: 6 18
2.	Școala sp. C-ța.	9	6	3	21:17 15
3.	Voința M. C.	9	5	4	17:13 14
4.	Sănătatea Tîrgoviște	9	5	4	19:17 14
5.	Tricotajul Bv.	9	4	5	18:19 13
6.	Știința Găești	9	3	6	14:21 12
7.	Polit. Brașov	9	3	6	10:22 12
8.	Flacăra r. Buc.	9	1	8	13:24 10

SERIA A III-A

1.	Ceahlăul P. N.	9	8	1	26: 5 17
2.	Prog. București	9	7	2	25:13 16
3.	Viit. București	9	6	3	20:13 15
4.	Univ. Iași	9	5	4	17:15 14
5.	Școala sp. Bacău	9	4	5	17:20 13
6.	Univ. București	9	4	5	15:19 13
7.	Polit. Galați	9	1	8	7:25 10
8.	A.S.E. București	9	1	8	7:24 9

A.S.E. București are nepunctat meciul cu Progresul București pe care l-a pierdut prin neprezentare.

pe ecrane

Răpirea Fecioarelor

regia DINU COCEA

scenariul EUGEN BARBU, MIHAI OPRIS, DINU COCEA

OLGA TUDORACHE, MARGA BARBU, EMANOIL PETRUT, GEORGE CONSTANTIN, TOMA CARAGIU, COLEA RĂUTU, FLORIN SCĂRLĂTESCU, GH. IONESCU GION

O PRODUCȚIE A STUDIOULUI CINEMATOGRAFIC „BUCUREȘTI"

fotbal

Post-scriptum la prima etapă

(Urmare din pag. 1)

reze. Sînt vizibile, în primul rînd, eforturile unora dintre antrenori de a renunța la scheme rigide în favoarea unei dinamici sporite, unui JOC DE MIȘCARE, în ambele sensuri, menit să rezolve eficient cele două faze, de apărare și de atac. Iată, de pildă, participarea fundașului la acțiunile ofensive *nu este o noutate la noi, dar, se pare că în momentul de față tinde să capete caracter de generalizare, cîștigînd noi adepți. Și pentru a exemplifica — la început cu elementele pozitive — trebuie reamintit faptul că primul gol al Jiului a fost opera fundașului* Talpai, *care — scrie trimisul nostru la Petroșeni — l-a marcat în „gen Facchetti", iar la baza punctului realizat de Pircălab a stat acțiunea ofensivă a jucătorului cu nr. 4,* Ștefan, *urmată de o pasă trimisă precis și la timp. În primul caz, fundașul Jiului a apărut spontan la finalizare, surprinzînd adversarul descoperit într-o anumită zonă, în cel de al doilea — jucătorul dinamovist s-a oprit la pasa decisivă, pe care, așa cum spuneam, a efectuat-o corect.*

Sînt însă fundași care, asumîndu-și asemenea sarcini, consumă efort inutil. Printre aceștia și Sătmăreanu *(criticat și de propriii lui antrenori, dar, se pare, fără ecou) ale cărui incursiuni, dese și suficient de impetuoase, în terenul advers se încheie ori cu centrări înalte, trimise la întîmplare, ori cu șuturi „telefonate" de la distanță, ușor de anticipat și deci de contracarat. Și consecințele acestui* mod defectuos de a înțelege sensul tactic al acțiunii *pot căpăta accente mai grave în cazul în care adversarul se servește cu maximum de profit de arma contraatacului. Mai ales că (s-a văzut deseori) locul celui plecat în atac nu este trecut — cum ar fi normal — în supravegherea unui alt coechipier vecin de post cu fundașul lateral-ofensiv.*

Vorbeam în rîndurile de față — referindu-ne la orientarea echipelor noastre spre un joc de mișcare — de încercări de rezolvare a acestei probleme în ambele sensuri: apărătorii ajută pe înaintași, dar și aceștia din urmă sînt datori să-i sprijine pe cei din ultimele linii, așa cum s-au străduit să o facă duminică petroliștii *și* dinamoviștii băcăuani. *Într-adevăr,* Grozea, Moldoveanu, Ene Daniel, Comănescu, Dembrovschi *au încercat să înăbușe din față atacurile adverse, jenînd pe apărători, venind des înapoi, închizînd unghiurile. Toate acestea, în dorința de a respecta indicațiile antrenorilor lor, în convingerea că* numai printr-o participare fără menajamente — repetăm, în ambele situații ale jocului — pot asigura echipei lor caracterul, esențial, DE BLOC UNITAR.

Au fost, desigur, și unele fisuri în încercările lor, dar, pentru moment, și intențiile contează.

★

În încheiere, cîteva cuvinte elogioase adresate cavalerilor fluierului, care și-au îndeplinit cu brio importanta lor misiune contribuind la buna desfășurare a jocurilor. Receptivi, cronicarii noștri nu și-au drămuit calificativele, acordîndu-le de la patru stele... în sus (cinci pentru Petre Sotir *și* Aurel Bentu, *patru pentru* Zaharia Drăghici, Iosif Ritter, Vasile Dumitrescu, Zaharia Chifor *și* Sever Mureșan).

De-a înlesnit sarcina, recunosc toți, și atitudinea corectă a majorității echipelor, a celor mai mulți dintre jucători. Cele cîteva abateri înregistrate la Petroșeni *(Deselnicu, Oblemenco, Stocker — ultimul a efectuat un placaj ca la rugby) sînt doar cîteva umbre pe tabloul, în general, plăcut al acestei prime etape a returului, la capitolul disciplină.*

★ ★ ★

Din carnetul cronicarului

DISCERNĂMÎNT

Am publicat ieri declarațiile pe care ni le-au făcut, imediat după meci, antrenorii **C. Teașcă** și **T. Bone**, referitor la jocul disputat la Cluj. Ceea ce ne-a frapat în mod deosebit a fost discernămîntul cu care cei doi specialiști au analizat evoluția fiecărui fotbalist în parte, la numai cîteva momente după încetarea partidei. Se putea desprinde cu ușurință că pentru lipsurile manifestate în decursul celor 90 de minute de elevii lor, se simt și ei răspunzători, că prima partidă oficială, după o îndelungată perioadă pregătitoare, a scos în relief lacune individuale și de ansamblu ce vor trebui remediate cît mai curînd.

Jocul de la Cluj a fost submediocru. Dar și așa stînd lucrurile, privind doar prin prisma rezultatului, Bone ar fi trebuit să radieze de bucurie pentru punctul cucerit în deplasare. Ei bine, nu radia! Era preocupat și nemulțumit de jocul necorespunzător al lui Dumitriu III și al celor două vîrfuri de atac. Teașcă, la rîndul lui, dincolo de rezultatul care, orice s-ar spune, nu-l poate satisface, deoarece echipa a jucat acasă, ne-a vorbit cu calm de „baloanele" la întîmplare trimise de fotbaliștii lui, de irosirea forțelor și complicarea jocului în faze ce normal trebuiau să aibă mai multă eficacitate. Așadar, dincolo de rezultat, de la ambii antrenori s-au desprins idei vizînd realizarea unui fotbal de calitate.

Trecînd peste faptul că am asistat la o partidă slabă, am plecat de la Cluj cu certitudinea că antrenorii respectivi vor găsi în scurt timp soluțiile cele mai eficiente pentru echipele pe care le conduc. Discernămîntul și seriozitatea interlocutorilor noștri ne fac să credem și să așteptăm revirimentul echipelor lor. **(c.m.)**

Cînd nu se aplică corect jocul cu „libero"

La Pitești, în numai 10 minute, Rapidul a înregistrat o înfrîngere la un scor cu care giuleștenii ne cam dezobișnuiseră. Ceea ce n-au pățit în meciuri internaționale grele susținute în deplasare — cu Trakia Plovdiv și Juventus Torino în cadrul „C.C.E." —, s-a produs pe stadionul argeșean. Că putea să nu se întîmple, că Rapidul ar fi putut, cu oarecare șansă, să obțină un punct sau chiar două, am menționat și în cronica noastră de ieri. În rîndurile de față ne propunem să arătăm cum se explică, totuși, DIN PUNCT DE VEDERE AL RAPIDULUI, înfrîngerea de la Pitești.

Vom eluda — deliberat — din argumentația noastră „fatalitatea" acelui minut 80, aducător de dezastru în tabăra rapidistă; vom sări și peste faptul că, în acel minut, Motroc era căzut la marginea terenului... În acele momente, rapidiștii se apărau în 7—8—9 oameni și a pune golurile primite în min. 80 pe seama lipsei momentane din joc a unui singur fotbalist ni se pare a fi o scuză mult prea minoră.

Ne permitem să spunem că Rapidul a pierdut sau, dacă vreți, N-A CÎȘTIGAT la Pitești pentru că n-a aplicat eficient, corect, jocul cu „libero". Dacă în fazele de apărare nu s-au făcut multe greșeli (de fapt — și fără „libero" — apărarea Rapidului era recunoscută printre cele mai bune, dacă nu cea mai bună din țară), acțiunile ofensive, pe contraatac, au fost, de cele mai multe ori, anemice. Este știut că apărarea cu „libero" este compensată în dinamica jocului de atribute speciale ale oamenilor care fac contraatacul. Pentru a da totuși goluri, Inter, de pildă, se bazează pe forța percutantă a unui Mazzola, Capellini sau Domenghini care, oricînd se pot DUCE, și se duc realmente pînă în poartă. Fiecare din acești jucători TREBUIE SĂ REZISTE atacului a 2—3 adversari, jucătorii de contraatac fiind mai puțini — numeric — decît apărătorii adverși și să aibă forța să ÎNCHEIE singuri contraatacul.

Cum a jucat Rapidul? Chiar și atunci cînd vreun vîrf (Dumitriu, Neagu și în mai mică măsură Ionescu) a avut mingea, el și-a căutat în primul rînd — vizibil — partenerul de susținere (vechiul și clasicul joc de combinații al Rapidului), neîncrezînd rezolvări decisive pe cont propriu. Este adevărat că doi din rapidiștii care „se duc la gol" — Năstrescu și Codreanu — au lipsit, dar, în absența lor, maniera greșită de joc a celorlalți a fost flagrantă.

M. POPESCU

Așa nu se poate!

Pentru a menaja terenul din Petroșeni, unde urma să aibă loc meciul de divizia A dintre Jiul și Universitatea Craiova, întîlnirea dintre formațiile de tineret ale celor două cluburi a fost programată la Lonea. Pînă aici, totul pare normal. Dar iată-ne la Lonea, surprinși de modul în care gazdele (Jiul Petroșeni) s-au ocupat de organizarea meciului. **Terenul a fost nemarcat, vestiarul arbitrului neîncălzit, cabinele jucătorilor — invadate de fumul emanat de sobele defecte (în pauză unii jucători au preferat să stea afară)** etc etc.

Să notăm, în altă ordine de idei, **că unul dintre arbitrii de linie (Barna), delegat din localitate, s-a prezentat la meci după ora la care fusese programată partida!**

De ce nu se acordă importanța cuvenită unei competiții atît de utile cum este acest campionat?

În meciul de la Lonea am remarcat cîteva elemente deosebit de talentate despre care se va vorbi în viitorul apropiat: **Bălan**, un atacant cu un gabarit impresionant și cu o viteză remarcabilă (11,8 pe 100 m), **Stanciu, Petrache**, de la craioveni, **Covaci, Goliac** și **Achim** de la gazde. **(I.O.)**

Buletinul diviziei C

Seria EST

OȚELUL GALAȚI — UNIREA FOCȘANI (4—1). Au înscris: Bruștiuc (min. 20), Oțescu (min. 22 și 28), Ailioaie (min. 57), respectiv Artene (min. 79). Corect, arbitrajul lui C. Gheorghiță — Bacău. (Ș. **Constantinescu**, coresp. principal).

ANCORA GALAȚI — GLORIA BÎRLAD (2—0). Cele două goluri ale gălățenilor au fost realizate de Dărăbani (min. 37) și Tărpan (min. 56). Gh. Retezan — București a arbitrat inegal. **(T. Siriopol**, coresp.)

PETROLUL MOINEȘTI — ȘOIMII BUZĂU (0—0). Oaspeții au avut inițiativa în prima repriză. În min. 70, Chirilă (Petrolul) a ratat un penalti. Bun, arbitrajul lui P. Brătănescu — Suceava. **(C. Panaite**, coresp.).

FOREST FĂLTICENI — MEDICINA IAȘI (0—0). Gazdele au dominat mai mult. A arbitrat bine A. Macovei. **(N. Lazăr**, coresp.)

METALUL BUZĂU — TEXTILA BUHUȘI (1—1). Golurile au fost înscrise de Ionescu (min. 14) pentru Metalul, Toma (min. 14) pentru Textila. C. Iofciulescu — București a condus bine. **(M. Dumitru**, coresp.)

MINOBRAD VATRA DORNEI — S.U.T. GALAȚI (2—0). Au marcat: Vișchi (min. 51) și Belisna (min. 63). A arbitrat satisfăcător C. Alexandru Iași. **(P. Spac**, coresp.)

METALUL RĂDĂUȚI — GLORIA C.F.R. GALAȚI (0—3).

CLASAMENT

1. Gloria Bîrlad	14	10	1	3	25- 8	21
2. Ancora Galați	14	9	1	4	25-15	19
3. Med. Iași	14	7	3	4	24-16	17
4. Oțelul Gl.	14	7	2	5	19-14	16
5. Gloria C.F.R. Galați	14	8	0	6	22-18	16
6. Textila Buhuși	14	6	3	5	18-15	15
7. Minobrad V.D.	14	7	1	6	17-16	15
8. Met. Buzău	14	5	4	5	14-13	14
9. Foresta Fălt.	14	5	4	5	16-17	14
10. Pet. Moinești	14	5	3	6	17-18	13
11. Șoimii Buzău	14	5	3	6	21-23	13
12. Unirea Foc.	14	5	2	7	18-19	12
13. S.U.T. Gl.	14	2	4	8	11-29	8
14. Met. Rădăuți	14	0	3	11	6-32	3

ETAPA VIITOARE (17 martie): Gloria Bîrlad — Minobrad V. Dornei, Textila Buhuși — Oțelul Galați, Unirea Focșani — Ancora Galați, Gloria C.F.R. Galați — Metalul Buzău, S.U.T. Galați — Petrolul Moinești, Șoimii Buzău — Foresta Fălticeni, Medicina Iași — Metalul Rădăuți.

Seria SUD

RAPID C. F. BUCUREȘTI — VIITORUL FIENI (2—1). Joc frumos. Oaspeții au deschis scorul, prin Podină (min. 14). După pauză, bucureștenii au dominat mai mult. Pentru Rapid C. F. au marcat: Dinu (min. 39 din 11 m) și Berecmeri (min. 74). Bun, arbitrajul lui N. Negoiță — Constanța. **(R. Sulț)**

ELECTRICA CONSTANȚA — FLACĂRA ROȘIE BUCUREȘTI (1—0). Unicul gol a fost realizat de D. Olteanu (min. 43). C. Dragu — Ploiești a condus bine. **(C. Popa**, coresp. principal)

PROGRESUL BRĂILA — Ș. N. OLTENIȚA (6—2). Au marcat: Baltag (min. 43, autogol), Iancu (min. 44), Mușat (min. 59, autogol), Stoian (min. 65 din 11 m și 76), Ionescu (min. 88), respectiv Nițu (min. 2 și 5). A arbitrat bine G. Manolache — Constanța. **(G. Rizu**, coresp.)

OLTUL SF. GHEORGHE — RAPID PLOPENI (0—0). Gazdele au avut inițiativa în prima repriză. Bun, arbitrajul lui N. Ene — București. **(Gh. Briotă**, coresp.)

I.M.U. MEDGIDIA — STUFUL TULCEA (1—0). A înscris: Marin (min. 62). În min. 33 jucătorul Drăghici (I.M.U.M.) a ratat un 11 m. V. Dumitru a arbitrat bine. **(R. Avram**, coresp.)

DUNĂREA GIURGIU — CHIMIA TR. MĂGURELE (1—0). Gazdele au cîștigat prin golul înscris de Iacob (min. 23). Arbitrul I. Dancu — București a eliminat pe jucătorul Haimana (Chimia) pentru lovirea intenționată a adversarului. **(T. Barbălată**, coresp.)

METALUL TÎRGOVIȘTE — T.U.G. BUCUREȘTI (3—1). Autorii golurilor: Buzatu (min. 17), M. Nițescu (min. 20), Tiron (min. 85), respectiv Chelu (min. 3). Corect, arbitrajul lui E. Sterescu — Curtea de Argeș. **(M. Avanu**, coresp. principal)

CLASAMENT

1. Dun. Giurgiu	14	11	1	2	29-12	23
2. Met. Tîrg.	14	9	2	3	31-13	20
3. Prog. Brăila	14	7	3	4	24-13	17
4. Rapid Plopeni	14	7	3	4	28-19	17
5. Fl. r. Buc.	14	7	2	5	20- 9	16
6. Elec. C-ța.	14	7	1	6	17-17	15
7. Chimia Tr. Măgurele	14	5	5	4	7-14	15
8. I.M.U. Med.	14	4	4	6	11-14	12
9. Stufu Tulcea	14	6	0	8	16-20	12
10. T.U.G. Buc.	14	3	5	6	15-17	11
11. S. N. Oltenița	14	4	3	7	17-26	11
12. Rapid C. F. București	14	4	3	7	15-30	11
13. Oltul Sf. Gh.	14	3	4	7	15-21	10
14. Viitorul Fieni	14	2	2	10	9-29	6

ETAPA VIITOARE (17 martie): S. N. Oltenița — Rapid C. F. București, Flacăra roșie București — Oltul Sf. Gheorghe, T.U.G. București — Dunărea Giurgiu, Rapid Plopeni — Electrica Constanța, Chimia Tr. Măgurele — Metalul Tîrgoviște, Stufu Tulcea — Progresul Brăila, Viitorul Fieni — I.M.U. Medgidia.

Seria VEST

U. M. TIMIȘOARA — TRACTORUL BRAȘOV (1—1). Au înscris: Setu (min. 47) pentru U.M.T., Vătafu (min. 14) pentru Tractorul. **(P. Fănuță**, coresp.).

A.S.A. SIBIU — CHIMIA FĂGĂRAȘ (2—2). Autorii golurilor: Panait (min. 38), Popa (min. 85) pentru A.S.A., Drăgoi (min. 7 și 51) pentru Chimia. Bun, arbitrajul lui G. Smeureanu — Rm. Vîlcea. **(I. Boțocan**, coresp.)

ELECTROPUTERE CRAIOVA — METALUL TR. SEVERIN (1—0). Peste 8000 de spectatori au asistat la derbiul seriei. În repriza a doua craiovenii au dominat categoric. Unicul gol a fost marcat de Popescu (min. 89). A arbitrat bine I. Chilibar-Pitești **(N. Pastramagiu**, coresp.).

PROGRESUL STREHAIA — MUREȘUL DEVA (1—1). Au marcat: Pîrvu (min. 89) pentru Progresul, Barbovschi (min. 76) pentru Mureșul. **(Gh. Dobreanu**, coresp.)

VICTORIA TG. JIU — PROGRESUL CORABIA (2—0). Autorii golurilor: Pătruț (min. 16) și Stănescu (min. 51 din 11 m). A arbitrat N. Găman — Simeria. **(O. Vilceanu, B. Manole**, coresp.)

VICTORIA CĂLAN — MINERUL ANINA (1—0). Localnicii au cîștigat prin golul marcat de Constantin (min. 15). **(A. Gunter**, coresp.)

MINERUL LUPENI — C.F.R. CARANSEBEȘ (6—1). Golurile au fost înscrise de Cotroază (min. 9, 14, 50 din 11 m), Pal (min. 58), Farcaș (min. 63), Mirescu (min. 77), respectiv Novacovici (min. 11). Corect, arbitrajul lui I. Diga — Craiova. **(I. Ciortea**, coresp.)

CLASAMENT

1. Electroputere Craiova	14	8	2	4	24-11	18
2. Chimia Făgăraș	14	7	4	3	29-20	18
3. Met. Tr. Sev.	14	7	3	4	25-15	17
4. Vict. Călan	14	7	3	4	23-17	17
5. A.S.A. Sibiu	14	5	5	4	24-15	15
6. Minerul Anina	14	6	3	5	17-18	15
7. Mureșul Deva	14	5	4	5	31-19	14
8. Tractorul Bv.	14	5	4	5	20-21	14
9. Vict. Tg. Jiu	14	6	2	6	21-29	14
10. U.M. Timișoara	14	5	3	6	21-21	13
11. Min. Lupeni	14	5	3	6	23-26	13
12. Prog. Strehaia	14	5	3	6	18-24	13
13. C.F.R. Caransebeș	14	3	3	8	20-40	9
14. Prog. Corabia	14	2	2	10	13-33	8

ETAPA VIITOARE (17 martie): Progresul Corabia — Electroputere Craiova, Mureșul Deva — Victoria Călan, C.F.R. Caransebeș — U.M. Timișoara, Tractorul Brașov — A.S.A. Sibiu, Metalul Tr. Severin — Progresul Strehaia, Chimia Făgăraș — Minerul Lupeni, Minerul Anina — Victoria Tg. Jiu.

Seria NORD

METALUL AIUD — FAIANȚA SIGHIȘOARA (3—1). Autorii golurilor: Stoicescu (min. 3), Ene (min. 20), Radoni (min. 42), respectiv Sintion (min. 49 din 11 m). Arbitrul P. Silaghi — Oradea a fost depășit de joc și nu a colaborat cu arbitrii de tușă. **(A. Crișan**, coresp.)

METALUL COPȘA MICĂ — UNIO SATU MARE (0—0). Joc de slab nivel tehnic. Bun, arbitrajul lui I. Baranyai — Cluj. **(M. Faliciu**, coresp.)

MEDICINA CLUJ — MEDICINA TG. MUREȘ (4—0). Au marcat: Nichitin (min. 20, 81 din 11 m) și Damian (min. 51 și 79). A arbitrat satisfăcător S. Sauer — Cîmpulung Moldovenesc. **(N. Todoran, coresp.)**

METALUL SATU MARE — STEAUA ROȘIE SALONTA (2—1). Au înscris: Both (min. 23), Elekes (min. 30) pentru Metalul, Bogi (min. 37) pentru Steaua roșie. Arbitrul Gh. Oprican — Arad, care a **condus** corect, a eliminat în min. 42 pe jucătorii **Boeso** (Metalul) și **Benczik** (Steaua roșie) pentru lovire **reciprocă**. **(A. Verba**, coresp.)

MINERUL BIHOR — RECOLTA CAREI (1—2). Autorii golurilor: Petz II (min. 5) și Polesi (min. 17) pentru Recolta, Bulc (min. 14) pentru Minerul. A condus cu scăpări E. Palco — Cluj. **(M. Domițian**, coresp.)

CHIMICA TÎRNĂVENI — SODA OCNA MUREȘ (1—0). Unicul gol a fost realizat de Fazecaș (min. 78). În min. 80, jucătorul Spaniol (portarul echipei Soda) a fost eliminat pentru injurii și bruscarea arbitrului M. Andrei — Sighișoara. **(I. Ducan**, coresp.)

UNIREA DEJ — MINERUL BAIA SPRIE (3—0). Meciul nu s-a disputat deoarece echipa Minerul a fost suspendată de F.R.F. pe o etapă pentru neprezentare la o partidă din Cupa României.

CLASAMENT

1. Chimica Tîrn.	14	9	1	4	22-14	19
2. Medicina Cluj	14	7	3	4	29-10	17
3. Metalul Aiud	14	8	1	5	29-25	17
4. Med. Tg. M.	14	6	4	4	32-23	16
5. Recolta Carei	14	6	3	5	17-22	15
6. Faianța Sig.	14	6	2	6	28-23	14
7. St. r. Salonta	14	5	3	6	17-15	13
8. Unirea Dej	14	6	1	7	21-20	13
9. Unio Satu M.	14	5	3	6	16-16	13
10. Minerul Bihor	14	5	2	7	21-22	12
11. Metalul S. M.	14	5	2	7	16-17	12
12. Soda O. M.	14	5	2	7	18-23	12
13. Met. Copșa M.	14	4	4	6	17-29	12
14. Min. Baia S.	14	5	1	8	16-35	11

ETAPA VIITOARE (17 martie): Medicina Tg. Mureș — Metalul Satu Mare, Minerul Baia Sprie — Chimica Tîrnăveni, Recolta Carei — Metalul Aiud, Soda Ocna Mureș — Unirea Dej, Faianța Sighișoara — Minerul Bihor, Steaua roșie Salonta — Metalul Copșa Mică, Unio Satu Mare — Medicina Cluj.

Duminică în Giulești, suporterii feroviari care nu luaseră drumul Pitештiului au asistat la victoria Rapidului C.F. (cat. C) în fața Electricei Fieni. Scor: 3—1. În fotografie: atac la poarta oaspeților
Foto: N. TOKACEK

Pronoexpres — Pronosport

Concursul Pronoexpres nr. 9 din 28 februarie a.c. a atribuit peste 14.300 de premii participanților.

Mîine va avea loc un nou concurs Pronoexpres la care oricine poate obține un premiu pînă la 200.000 lei cu o singură variantă.

● Tragerea Pronoexpres de mîine miercuri 13 martie 1968 va avea loc la București în strada Doamnei Nr. 2 cu începere de la ora 18.

REZULTATELE TRIERII PROVIZORII ALE CONCURSULUI PRONOSPORT NR. 10 DIN 10 MARTIE 1968

Categoria I: 1,5 variante cu 13 rezultate; Categoria a II-a: 108,5 variante cu 12 rezultate; Categoria a III-a: 1020 variante cu 11 rezultate.

File din JURNALUL IOLANDEI BALAȘ

Primele capitole au fost consacrate perioadei timișorene. Apoi, o dată cu partea a patra, începe ascensiunea europeană a Iolandei, concretizată prin medalia de argint de la Berna („europenele" din 1954). După povestea excelentului 1,70 de la Oslo, după „reprizele" pasionantului duel cu campioana europeană Thelma Hopkins și ziua de glorie a recordului mondial (1,75), cunoscută în presa vremii drept o „cădere a Bastiliei" (14 iulie 1956), capitolul VI a urmat filmul „dramei de la Melbourne", care împarte decisiv viața sportivă a Iolandei Balaș.

VII

REVEDEREA...

La 19 decembrie 1956 ne-am întors de la Melbourne. Primirea lotului olimpic a fost triumfală... Nimic mai firesc: cele cinci medalii de aur continuă să fie și astăzi momentul de vîrf al sportului nostru. Eu, însă, plîngeam. Gîndul că „a mea", a șasea, lipsește, mă împiedica să cred că florile și zîmbetele îmi sînt adresate și mie.

Revederea cu Soeter a fost exact ceea ce trebuia să fie. M-a salutat de departe, cu mîinile sus, ca boxerii — poate pentru a provoca astfel, prin ciudățenia gestului, un zîmbet — apoi m-a ajutat la valize, cu un plus de agitație, ca să cîștige timp, îmi dau seama astăzi — și am pornit, în tăcere, spre mașină.

Cît de recunoscătoare i-am fost atunci lui Hansi! El a știut întotdeauna să tacă și să asculte. Cu șase ani în urmă, pe „Electrica", m-a impresionat în primul rînd felul în care a ascultat, fără să întrerupă, un copil. Copilul eram eu...

Aș avea atîtea de spus... Dar nu prea avem timp. Și trebuie să mă grăbesc. Important e că din ziua aceea de 19 decembrie 1956 și pînă la 30 ianuarie 1957 n-am mai vorbit de loc despre atletism. Au fost 40 de zile de recules. Hansi n-a încercat niciodată să provoace o discuție. Știa cît m-a lovit Melbourne-ul și, mai ales, și-a dat seama că o eventuală revenire poate porni numai din mine și în primul rînd din amărăciunea înfrîngerii.

CAPITULARE NECONDIȚIONATA...

La 31 ianuarie 1957 am luat totul de la capăt. Și am făcut-o — vă jur! — cu o disperare vecină cu nebunia. În noaptea de 30 spre 31 ianuarie am spus că sînt gata de orice sacrificiu. Și am primit, în replică, din partea lui Soeter, un plan infernal, mai împovărător decît orice „capitulare necondiționată". Totuși, nu-l pot numi astfel, pentru că eu, cea învinsă, am indicat condițiile și am cerut ca ele să fie cît mai grele cu putință.

Așa a început lucrul adevărat. A-de-vă-rat... Așa am descoperit halterele. „Pentru îngroșarea grișinelor" (citește picioarelor) — rîde astăzi Ioan Soeter, la gura sobei, amintindu-și că în prima zi a erei noastre, atunci, la 31 ianuarie 1957, am izbutit să ridic doar o halteră de 27 kilograme.

COCKTAIL A LA SOETER...

Da... Sînt nenumărate amintirile. Soeter, îngrozit și el de proporțiile planurilor noastre, se simțea obligat să atenueze totul, glumind: „Știi Ioli... Noi am cam uitat că săritura e în primul rînd detentă. Și de aceea am să-ți ofer, în fiecare zi, un pahar mare de cocktail, în care, în loc de coniac, ananas și gin, o să punem sprinturi, garduri și „lungimi", iar peste toate astea, o să aruncăm cîteva cuburi de... forță".

Și zilele au început să curgă, despersonalizîndu-se datorită unei munci peste puteri. Astăzi, dacă aș vrea să regăsesc cîteva cu ajutorul

memoriei, nu le-aș recunoaște decît prin ceva care s-a legat de această muncă.

6 februarie 1957? Ah, da... E ziua cînd la Predeal zăpada era de un metru și eu eram bucuroasă că nu e mai mică...

18 februarie?... E ziua aceea cînd Hansi a avut o discuție lungă cu X. Acel X care susținea că halterele sînt injecții cu ciment în mușchi și tendoane, distrugînd toate fibrele...

Un mic secret de... producție, astăzi la îndemîna oricui...

3 martie? E seara în care am developat, ceasuri în șir, filmele unei sărituri în sală, ca să descoperim cu cîți milimetri trebuie deplasat centrul de greutate deasupra ștachetei.

11 martie? Da... Îmi aduc aminte și de 11 martie... Cîțiva prieteni ne-au spus indirect că drumul prin... haltere duce la catastrofă, deoarece e greu de presupus că un bolovan poate sări mai bine decît un fulg...

Apoi au început săriturile. Și primele decepții: 1,64, 1,67 1,65. „Te pomenești că au dreptate scepticii"... Toată vara a fost plină de zile sterpe. Abia în septembrie, la Paris, am

avut o mică bucurie — victoria la „Universitaire" — dar cifra era iarăși dezolantă: 1,66. Victorie fără glorie... „Mai rău ca la Melbourne!"... Seara, la banchetul de la „Cité Universitaire", vestitul antrenor sovietic Diacikov mi-a spus că Taisia Cencik sărise, în aceeași zi, la Moscova, 1,74. „Nu cumva halterele mă trag, într-adevăr, în jos?" Eram deprimată. La asta contribuia și gripa asiatică pe care o contractasem la... Paris.

„ȚI-E FRICA, IOLI!"

Peste o săptămînă, la „Internaționalele" noastre, am urcat cu greu în tribună. Gripa nu ceda, iar febra creștea precum ștacheta mult visată. În acest timp, jos, pe zgură, în fața ștachetei adevărate, Taisia Cencik se pregătea să sară. Îmi părea rău că nu sînt și eu acolo. Iar pe deasupra, mi-a fost dat să aud și o voce anonimă în tribună: „Ți-e frică, Ioli!"

Cînd s-a înserat, am coborît pe gazon. Am felicitat-o pe Taisia. Sărise 1,75, egalîndu-mi recordul european. Nu mai aveam nimic. Și nimic nu mă mai lega de trecut...

Am reluat totul. Din orgoliu. Trebuia să-mi demonstrez mie însămi că nu greșisem atunci, în ultima zi de ianuarie. Și am avut noroc. La 14 octombrie 1957, acasă, la București, am egalat recordul mondial al Mildredei McDaniel: 1,76. După 300 de zile negre.

...Sezonul părea pe sfîrșite. Începuseră ploile. Duceam dorul vacanței. Deși anul fusese greu, acel 1,76 îmi reîacuse moralul. Halterele nu mă trăseseră spre pămînt.

Și a venit luna lui Brumar. Cînd atleții încheie socotelile. Mai aveam două-trei antrenamente ușoare, ca maratoniștii care mai aleargă 2—3 kilometri, după ce au alergat 42. Dar, într-o dimineață — îmi aduc aminte foarte bine, era în 20 noiembrie — a venit și bomba. Atleta chineză Cen Fen-iun sărise cu o zi înainte 1,77 — nou record mondial!

Eram din nou pe locul doi, care părea să-mi fie predestinat încă de la 1,40... Redevenisem ex-recordmană mondială. Afară, cîțiva fulgi încercau să se bată cu milioanele de picături de ploaie...

(Va urma)

Actualitatea internațională

În „C.C.E." la handbal...

La Praga s-a desfășurat primul meci dintre formațiile Dukla Praga și Partizan Bjelovar (Iugoslavia), contînd pentru semifinalele „Cupei campionilor europeni" la handbal masculin. Handbaliștii cehoslovaci au terminat învingători cu scorul de 25—16 (13—9). Partida a fost urmărită de 2 000 de spectatori.

Returul acestei întîlniri se va disputa la 17 martie la Karlovat.

...și hochei pe gheață

La Berlin s-a disputat primul meci al semifinalei „Cupei campionilor europeni" la hochei pe gheață dintre formația S. C. Dynamo Berlin și echipa finlandeză Aessaet Pori. Gazdele au obținut victoria cu scorul de 5—0 (0—0, 2—0, 3—0).

Concursurile atletice pe teren acoperit încep să prindă mereu mai mult teren, să se bucure de un interes tot mai mare din partea atleților și a spectatorilor. Cea de a III-a ediție a „europenelor" de sală de la Madrid a constituit în această privință o reușită deplină. În fotografie, un aspect din timpul cursei de 400 m

PE PÎRTIILE DE SCHI

Concursul internațional de schi care se desfășoară în prezent în munții Libanului a continuat cu disputarea probei masculine de slalom uriaș. Victoria a revenit cunoscutului schior francez Leo Lacroix cu timpul de 3:01,02. De remarcat că, cu o zi în urmă, Leo Lacroix cîștigase și proba de slalom special.

★

Schiorul elvețian Ștefan Kaelin a cîștigat proba de slalom uriaș din cadrul concursului internațional de la Kranjska Gora (Iugoslavia). El a fost cronometrat cu timpul de 2:34,74.

★

Proba feminină de slalom special din cadrul concursului internațional de schi dotat cu „Cupa Femina", desfășurat la Abetone (Italia), a fost dominată de sportivele franceze. Primul loc a revenit Florencei Steurer.

Campionul olimpic Belousov, pe locul IV în campionatul U.R.S.S.

MOSCOVA 11 (Agerpres). — La Gorki au început campionatele unionale individuale și pe echipe de sărituri cu schiurile.

Cel mai bun rezultat a fost obținut de veteranul Koba Țakadze, care a totalizat 206,5 puncte. Cele mai bune sărituri ale lui Țakadze au măsurat 89,5 și 90,5 m. Campionul olimpic de la Grenoble, Vladimir Belousov, s-a clasat pe locul patru cu 192,1 puncte (80 și 89 m).

LA CRACOVIA:

Un accident a îngreuiat misiunea voleibaliștilor de la Dinamo

CRACOVIA, 11 (prin telex). — Optimismul celor care vedeau pe voleibaliștii de la Wisla Cracovia cîștigătoare „la zero" în meciul cu dinamoviștii din București s-a dovedit a nu fi întemeiat. Echipa bucureșteană a evoluat bine în primul set și, profitînd de nervozitatea gazdelor, a cîștigat cu 15—7. Setul al doilea părea să fie aidoma primului: românce conduc cu 9—4 apoi cu 11—6, dar au nesansa că Doina Ivănescu, cea mai bună echipieră, suferă o contuzie la picior, ieșind din joc. Oaspetele își pierd parcă busola, nu mai manifestă același spirit de echipă și nu mai luptă cu aceeași putere ca la început, fiind egalate și nevoite apoi să cedeze trei seturi consecutiv gazdelor, fără a opune o rezistență prea dîrză. Iată echipele aliniate la începutul jocului: WISLA: Ledwig, Kmiec, Wiecha, Porzec, Zajc, Maszek; DINAMO: Ivănescu, Iliescu, Bogdan, Popescu, Ștefănescu, Constantinescu. A condus bine arbitrul cehoslovac Suchanek.

C. ZIMNAL
redactor la „TEMPO"—Cracovia

Alexandra Nicolau a remizat cu Ala Kușnir

BELGRAD, 11. — După primele 3 runde, turneul internațional feminin de șah de la Belgrad are în frunte clasamentului două concurente, care au realizat punctajul maxim: Markovici și Liliak (ambele Iugoslavia) 3 p. Urmează campioana mondială Nona Gaprindașvili (U.R.S.S.) cu 2½ p. Alexandra Nicolau (România) și Rujița Iovanovici (Iugoslavia) au 2 p, iar Katia Iovanovici și Liubița Jifkovici — 1½ p. În runda a 3-a, Nicolau a remizat cu șahista sovietică Ala Kușnir. Alte rezultate: Gaprindașvili — Stadler 1—0, Liliak — Heemskerk 1—0, Markovici — Konarkowska 1—0.

Sportivi aviatori distinși cu diploma internațională „Paul Tissandier"

Forul suprem al aviației mondiale **(F.A.I.)** a acordat piloților — **Mihai Adăscăliței** și **Nicolae Petrașcu** — diploma internațională **„Paul Tissandier"**. Cei doi sportivi români au primit această înaltă distincție pentru performanțele realizate, pentru contribuția deosebită adusă la dezvoltarea aviației.

MIHAI ADASCALIȚEI. Bogatul său palmares cuprinde 8 853 de zboruri, în care a efectuat mii și mii de kilometri, parcurși pe 53 de tipuri diferite de aparate. El este maestru al sportului la zbor fără motor, instructor, pilot recepționer de planoare, deținător a mai multor recorduri republicane. În cei 27 de ani de rodnică activitate sportivă, **Mihai Adăscăliței** a instruit numeroase serii de sportivi aviatori, mulți dintre ei recordmani și campioni ai țării. Temerarul pilot a participat cu succes la toate mitingurile și manifestațiile aviatice din țara noastră, a organizat diferite competiții interne și internaționale.

NICOLAE PETRAȘCU. Cel de al doilea sportiv român căruia F.A.I. i-a conferit diploma internațională **„Paul Tissandier"**, are un palmares la fel de bogat: mii de ore de zbor, numeroase locuri fruntașe obținute în diferite mari întreceri sportive aviatice. El este pilot, instructor de zbor cu motor și — în cei 24 de ani de activitate pe tărîm aviatic — a mai obținut următoarele calificări aeronautice: **instructor de zbor fără motor, instructor de zbor fără vizibilitate, instructor de zbor de noapte, instructor remorcher** (planoare).

Acestea au fost, pe scurt, performanțele, meritele pentru care piloții sportivi **Mihai Adăscăliței** și **Nicolae Petrașcu** au primit din partea Federației Aeronautice Internaționale, diplomele **„Paul Tissandier"**.

Îi felicităm călduros și le urăm noi izbînzi!

Cu balonul rotund în jurul lumii

Campionate — campionate — campionate

BULGARIA

UN NOU LIDER

A XVII-a etapă a campionatului bulgar de fotbal a adus în fruntea clasamentului un nou lider: Levski Sofia. Fosta noastră campioană, deși lipsită de aportul a doi jucători de bază (Asparuhov și Veselinov), a reușit totuși să obțină o victorie dificilă în fața formației Botev Vrața, iar punctele cîștigate le-au permis sofioților să devină, pentru prima oară în actualul campionat, lideri ai clasamentului. Un eșec neașteptat a suferit „campioana de toamnă", Locomotiv Sofia. Feroviarii au fost învinși cu 2—1 de Sliven. Trakia Plovdiv a întrecut cu 5—1 pe Minior iar Spartak Sofia, a învins cu 1—0 pe Cerno More, la Varna. Alte rezultate: Lokomotiv Plovdiv — Marița 2—0. Dobrudja — Botev Burgas 3—1, Slavia — Beroe 1—0, Spartak Plevna — T.S.K.A. Cerveno Zname 0—0.

Toma HRISTOV

PORTUGALIA

SPORTING ȘI BENFICA CONDUC ÎN CLASAMENT

În campionatul portughez, după 19 etape, pe primele locuri se află formațiile Sporting și Benfica.

În etapa a 19-a, Benfica a învins cu scorul de 2—0 pe Leixoes. Alte rezultate: Braga — Sporting 3—1; Academica — F. C. Porto 1—1; Sanjoanense — Varzim 2—0; C.U.F. — Guimarares 1—1; Belenenses — Setubal 2—2; Tirsense — Barreinrense 3—2.

SPANIA

REAL MADRID ARE PATRU PUNCTE AVANS

Rezultatele înregistrate în etapa a 24-a a campionatului spaniol: Malaga — Betis 0—0; Sevila — Valencia 2—0; Pontevedra — Cordoba 3—1; Saragossa — Atletico Bilbao 1—0; Real Sociedad — Atletico Madrid 2—0; Real Madrid — Sabadell 2—0.

În clasament continuă să conducă Real Madrid.

IUGOSLAVIA

PARTIZAN ȘI DINAMO ÎNVINGĂTOARE

În etapa de duminică a campionatului iugoslav s-au înregistrat următoarele rezultate: Sarajevo — Velez 2—1; Rieka — Olimpia 3—1; Vardar — Maribor 2—1; O.F.K. Belgrad — Proletar 3—1; Dinamo — Steaua Roșie 2—0; Partizan — Zagreb 2—0; Voivodina — Haiduk 2—2; Radniciki — Jelezniciar 2—0.

În clasament, după 16 etape, conduce Partizan.

FRANȚA

LYON ÎNTRECUTĂ ÎN „CUPA" DE O ECHIPĂ DE AMATORI

Optimile de finală ale „Cupei Franței" la fotbal s-au soldat cu cîteva rezultate surprinzătoare. Astfel, formația de amatori Guevilly a reușit să învingă cu scorul de 1—0 echipa Lyon. Victorii puțin scontate au obținut și echipele de categorie inferioară Dunkerque și Angouleme, care au întrecut cu 1—0 și 2—0 pe Nice și, respectiv, Rouen. Alte rezultate: St. Etienne — Angers 2—1, Red Star — Strasbourg 0—0 (după prelungiri); Metz — Nancy 2—1; Bordeaux — Gazelec Ajaccio 2—0; Sochaux — Nantes 2—1.

UNGARIA

VASAS ÎNVINSĂ LA SZOMBATHELY

Rezultate înregistrate în etapa a 2-a a campionatului maghiar: Ujpest Dozsa — Salgotarjan 5—0; Csepel — Szeged 0—1; Tatabanya — Ferencvaros 2—4; Szombathely — Vasas 6—1; Honved — Dunaujvaros 6—0; M.T.K. — Győr 6—1.

POLONIA

LEGIA ÎN FRUNTE

După 14 etape, în campionatul polonez conduce echipa Legia Varșovia.

În etapa a 14-a, Legia a terminat la egalitate, 1—1, cu Ruh. Alte rezultate: Wisla Cracovia — Zaglebie Sosnowiec 2—1; Slensk Wroclaw — Pogonj Sczecin 1—0; G.D.S. Katowice — Gvardia Varșovia 2—0; Polonia Bytom — Szomberki Bytom 1—2.

MEXIC — U.R.S.S. PENTRU A TREIA OARĂ CONSECUTIV LA EGALITATE!

Pe stadionul „Aztec" din Ciudad de Mexico s-a desfășurat cea de-a treia întîlnire dintre selecționatele Mexicului și U.R.S.S. Și de data aceasta cele două echipe au terminat din nou la egalitate: 0—0.

PROGRAMUL SAPTAMINII

În „C.C.E.": **Gornik Zabrze — Manchester United** (în tur 0—2).

În „Cupa cupelor": **Bayern München — Valencia** (în tur 1—1), **Lyon — Hamburger S.V.** (în tur 0—2), **Milan — Standard Liege** (în tur 1—1).

În „Cupa orașelor tîrguri": **Ferencvaros — Atletico Bilbao** (primul meci din sferturile de finală), **Sporting Lisabona — F. C. Zürich** (în primul meci 0—3, restanță din turul III).

Iată-l pe portarul echipei Arsenal reținînd balonul printr-o săritură spectaculoasă. Față din meciul de campionat dintre Arsenal și Chelsea

Garrincha, în perioada sa de glorie, evoluînd pe terenurile de fotbal ale Franței...

SOARTA UNOR SUPERVEDETE

Și Garrincha a devenit un om ca toți ceilalți...

Rio... „Bucuria mulțimilor", filmul dedicat de regizorul Luis Baretto lui Garrincha a rămas o nostalgică aducere aminte. Marii actori, clownii, fotbaliștii îmbătrînesc și ei. Garrincha, eroul campionatelor mondiale din anii 1958—1962, nu mai este astăzi decît șoferul încă celebru al Elsei Soares, cîntăreața cariocas de muzică ritmată. Înșelat astăzi, uitat de cei care ieri îl purtau în triumf, el cunoaște un final de carieră neplăcut, ca toate supervedetele nepregătite pentru clipa aceasta inevitabilă. Și fiindcă are încă un nume, pentru că isprăvile sale și ale echipei Braziliei îi mai păstrează o palidă aureolă, pentru că în unele orașe din Brazilia n-a fost văzut jucînd decît la cinematograf, din cînd în cînd mai primește o invitație, o ofertă. Și atunci, cu sacoșa sa învechită, umil și modest ca întotdeauna, se urcă în tren sau în avion pentru a se „produce" undeva, la cîteva sute de kilometri de

Elsa Soares, vedeta care se pare că a schimbat decisiv soarta vieții celebrului fotbalist brazilian

Rio. De obicei, „întărește" echipa locală cu ocazia unei serbări sau aniversări. Sînt sigur că mai pot face „chestia", aceea, spune cu naivitate Garrincha. Și el e convins de ceea ce afirmă, chiar dacă spectatorii îl fluieră și-l batjocoresc cînd puști de 17—18 ani îl neutralizează. Și totuși... Născut infirm, o operație miraculoasă l-a salvat, i-a permis să meargă și să se joace ca toți copiii. În afară de fotbal îi plăcea să țintească vrăbiile (los garrinchas) cu praștia prin pădurile de lîngă Petrupolis, la Pan Grande. Copiii l-au poreclit Garrincha și numele i-a rămas și mai tîrziu, cînd a devenit fotbalist.

Cardoso aruncă o privire către picioarele strîmbe ale micului mulatru

Spiritul său simplist nu se complăcea cu infloriturile. Oprea mingea, simula o plecare către interior și se ducea spre dreapta. Niciodată Garrincha nu a făcut altceva, pentru a deveni cel mai mare dribler din lume. Într-o zi, un prieten l-a dus la stadionul Botafogo. Gentil Cardoso aruncă o privire către picioarele strîmbe ale micului mulatru și zise într-o doară: „Ce post joci în echipă?" „E! Joc orice, dar mai mult îmi place pe extrema dreaptă". „Atunci vino". Cu toții erau convinși că în ziua de 19 iunie 1953 vor asista la o condamnare, că puștiul nu va mai fi văzut la Botafogo. Se aștepta la aceasta deoarece noul jucător evolua pe partea lui Nilton Santos, cel mai formidabil fundaș din America de Sud.

Nilton Santos se trezi „așezat" pe iarbă

Din fericire, Garrincha nu auzise vorbindu-se de N. Santos. După 10 minute de joc, balonul ajunse pe aripa dreaptă. Garrincha stopă mingea, așteptă, fentă spre stînga și țîșni spre dreapta. Nilton Santos se trezi „așezat" pe iarba pîrlită de soare a stadionului Botafogo. Scena se repetă de șase ori. Țăranul din Pan Grande își cîștiga angajamentul la marele club din Rio și, totodată, un admirator fidel: Nilton Santos. Cinci ani mai tîrziu, la Göteborg, N. Santos își menținea părerea: „Cu el vom cîștiga Cupa, altfel..." Feola găsea că driblează prea mult. În cele din urmă, Garrincha a fost selecționat. Stadionul Ullevy, meciul Brazilia — U.R.S.S. Din nou un atac brazilian. Didi pasează lui Pele, care trimite la Vava. Vava lui Didi, acesta prelungește la Garrincha, care-l lansează pe Pele. „Bomba" acestui alt debutant genial se sfărîmă în bară. Garrincha demarează din nou, centrare, Vava tîșnește și... gol. „Meciul a început cu 160 de secunde mai devreme. Au fost cele mai fantastice trei minute din istoria fotbalului și cea mai uimitoare apariție pe aripa dreaptă de la Stanley Matthews" — scria atunci G. Hanot.

Reversul medaliei

În 1962, în Chile, după accidentarea lui Pele, Garrincha ține în mîna sa soarta Braziliei. „Vei juca în centru" — i-a spus Aimore Moreira. „Cu atît mai bine. Barele se văd mai clar decît de pe extremă", răspunse Garrincha. Meciul cu Chile. Aleargă, driblează și trimite o primă ghiulea în poarta lui Escuti. Apoi înscrie un gol cu capul, la o centrare. În sfîrșit, îi venise și lui rîndul. Lui, care pînă acum efectuase sute de centrări.

Dar orice medalie are și reversul său. În Chile fusese lovit serios la genunchi. De repaus nu putea fi vorba. Botafogo era solicitată peste tot. Starea sănătății lui Garrincha se înrăutățea. Ambele meniscuri atinse, început de artroză, lichid în articulații — iată pe scurt, tristul cortegiu de neplăceri pe care mulți jucători de fotbal îl cunosc prea bine. Dar afacerile sînt afaceri. În timpul turneului de la Paris, patru oameni au trebuit să-l imobilizeze pe Garrincha pentru a i se face o injecție cu novocaină în genunchi. Mai tîrziu au urmat neînțelegerile familiale, apariția în viața sa a cîntăreței Elsa Soares, disputa cu cei de la Botafogo. Totul începea să se năruie. O șansă de a se reface: Campionatul mondial din 1966. Greoi, fără vivacitatea de altădată, Garrincha mai păstra doar virtuozitatea sa tehnică în controlul balonului. Într-un fel, era dus la Londra ca mascotă. Nu jucase el oare de 45 de ori în naționala Braziliei fără ca aceasta să cunoască înfrîngerea?

Lovitura de adio

În semn de adio, Garrincha execută o lovitură liberă în meciul cu Bulgaria. De la 30 de metri. Bulgarii fac zid, dar mingea șutată puternic cu exteriorul piciorului ocolește, prin stînga, zidul și, cu un efect straniu, se oprește în plasă. Această lovitură liberă a fost ultima lui ispravă.

Corinthians din Sao Paulo îl primește pentru o bucată de vreme. Dar gîndul său nu mai era la fotbal. Picioarele și mai puțin. Putea fi văzut noaptea tîrziu pe culoarele televiziunii, pe la porțile cabaretelor, așteptînd. Elsa Soares, cîntărețа de Samba, își făcea meseria noaptea. Pentru un fotbalist întoarcerea acasă la ore mici însemna renunțarea. Declinul, urmă vertiginos. A mai apărut de cîteva ori la Fluminense, a mai făcut cîteva curse pe dreapta, și cam atît. Clownul negru, odinioară înaripat, devenea un jucător bătrîn, bun pentru meciuri de veterani. Copiii rideau cînd nu-i mai reușeau driblingurile, pasele magice de altădată deveneau o amintire. „Vă rog să mă credeți, mai pot să fac încă o șmecherie cu mingea" — spune el. Și pleacă în orașele îndepărtate, unde n-a ajuns încă vestea decăderii lui.

Viața de „artist" nu e prea nostimă

Nu e prea nostimă viața de „artist", mai ales cînd trebuie să plătești pensie alimentară pentru opt copii. „Și totuși, jucători ca el apar unul la o sută de ani — spune cu regret Nilton Santos. Și cu toate că am cea mai mare admirație pentru Pele, care rămîne un jucător genial, eu continui să cred că Garrincha a avut un rol mai important decît el în fotbalul brazilian".

Acum Garrincha a redevenit Manuel dos Santos, un om ca toți ceilalți și nu prea bine pregătit pentru viață. Acesta a fost și este Garrincha, jucătorul negru care a adus în fotbalul modern ceva din ritmul de jazz, Garrincha căruia fotbalul îi spune acum adio!

După un material, din „*France Footbal*", semnat de A. Fontan

Juniorii se pregătesc pentru turneul U.E.F.A. Duminică, în meci amical desfășurat la Offenbach, juniorii Franței au învins cu 1—0 reprezentativa similară a R. F. a Germaniei. În fotografie, o fază din acest meci

Telefoto: U.P.I.-AGERPRES

Telex

CURSA CICLISTĂ Paris-Nisa a continuat cu etapa a 4-a desfășurată pe distanța Nevers — Marcigny (185 km), cîștigată de rutierul belgian Valere van Sweevelt cu timpul de 4h 49:37,0. El a învins la sprint un grup de cicliști din care făceau parte, printre alții, francezii Robini, Leblanc și belgianul Maes. În clasamentul general individual continuă să conducă Eddy Merckx cu 13h 45:05,0, urmat de Grooskost (Franța) — același timp; Anquetil (Franța) — la 5 sec., Poulidor (Franța) — la 7 sec. și Duyndam (Olanda) — la 8 sec.

■

CU PRILEJUL unui concurs de atletism desfășurat la San Jose (California), sportivul american Peter Boyce a cîștigat proba de săritură în înălțime cu performanța de 2,17 m.

La Tucson (Arizona), echipa de ștafetă a Universității din California a realizat în proba de 4x110 yarzi timpul de 40,1.

Radio

AU LUAT SFÎRȘIT întrecerile turneului internațional de tenis de la Barranquilla (Columbia). Proba de simplu masculin a fost cîștigată de jucătorul danez Tom Okker, care în finală a dispus cu 6—8, 6—3, 6—3 de americanul Marty Riessen. La feminin, victoria a revenit tenismanei americane Nancy Richey, care a învins-o cu 6—2, 6—0 pe australianca Lesley Turner.

■

TRADIȚIONALA COMPETIȚIE automobilistică „Raliul Florilor" a fost cîștigată în acest an de cunoscutul sportiv finlandez Pauli Toivonen cu 5 983 puncte penalizare. Învingătorul a pilotat o mașină „Porsche". Locul doi a fost ocupat de concurenta engleză Patricia Moss (Lancia Fulvia) cu 6 138 puncte. În continuare s-au clasat: Ove Andersson (Suedia) — 6 153 puncte, Harry Kallstrom (Suedia) — 6 170 puncte și Jean Vinatier (Franța) — 6 183 puncte.

Telefon

Două noi recorduri mondiale de patinaj viteză

MUNCHEN *11 (Agerpres).* — În ultima zi a concursului internațional de patinaj viteză de la Inzell au fost stabilite încă două noi recorduri mondiale. În proba de 10 000 m norvegianul Per-Willy Guttormsen a fost cronometrat cu timpul de 15:16,1, rezultat ce reprezintă un nou record mondial al probei. Vechiul record era de 15:20,3 și aparținea compatriotului său Fred Anton Maier. Pe locurile următoare s-au clasat Oerjan Sandler (Suedia) — 15:20,6 și Magne Thomassen (Norvegia) — 15:23,3.

O performanță extraordinară a obținut cunoscutul patinator olandez Kees Verkerk, care la totalul celor patru probe a realizat un nou record mondial cu 172,058 puncte. Iată rezultatele obținute de Verkerk în cele patru probe: *500 m:* 40,4; *1 500 m:* 2:03,7; *5 000 m:* 7:19,9; *10 000 m:* 15:28,7.

Proba de 1 500 m s-a încheiat cu victoria lui Erik Stiansen (Norvegia) — 2:06,5, urmat de Ab Krook (Olanda) — 2:06,8 și Ivar Eriksen (Norvegia) — 2:07,6.

Tiparul: I. P. „Informația", str. Brezoianu 23—25.

40365

PROLETARI DIN TOATE ȚĂRILE, UNIȚI-VĂ!

Redacția și administrația: str. Vasile Conta nr. 16, tel. 11.10.05, interurban 72 și 286. Telex: sportrom buc. 180.

sportul

4 pagini 30 bani

Anul XXIV Nr. 121 (5555)

Miercuri 13 martie 1968

ZIAR AL CONSILIULUI NAȚIONAL PENTRU EDUCAȚIE FIZICĂ ȘI SPORT

24 ore

Cicliștii români la „Tour d'Anaba"

Ieri dimineață a plecat la Alger echipa de ciclism a României. Rutierii noștri vor participa — pentru prima dată — la „Tour d'Anaba", competiție pe etape care inlocuiește „Turul Algeriei". Echipa României este alcătuită din: Gabriel Moiceanu, Walter Ziegler, Ion Ardeleanu, Ion Stoica, Gh. Moldoveanu, Nicolae Ciumeti. Antrenor: Ernest Golgoți. Conducător: Ilie Istrate.

După „Tour d'Anaba", cicliștii români se vor prezenta la startul „Turului Marocului", competiție pe etape ce se desfășoară între 1 și 14 aprilie.

PENTRU ARBITRI DE ATLETISM

Comisia de atletism a municipiului București organizează un curs de calificare pentru arbitri de atletism, cu durata de o lună. Foștii atleți, precum și toți cei care doresc să devină arbitri sînt invitați astăzi, la ora 16, la sediul C.M.E.F.S. București, str. Biserica Amzei nr. 6.

„Cupa Aryamehr" la lupte

Vineri vor pleca în Iran luptătorii români **Gh. Tăpălagă** (categ. 52 kg), **Gh. Stan** (57 kg), **P. Coman** (63 kg), **P. Poalelungi** (70 kg) și **Șt. Stingu** (+ 97 kg), care în zilele de 17 și 18 martie vor lua parte la turneul internațional de „libere" „Cupa Aryamehr". Delegația va fi însoțită la întrecerile de la Teheran de către antrenorul **Ion Crișnic**.

Tragerea la sorți a optimilor de finală ale „Cupei României" la fotbal

In rolul... zeiței Fortuna a apărut, de astă dată, cunoscutul comic Puiu Călinescu.

(Citiți amănunte în pagina a 3-a)

Întîlnire de sabie România — Bulgaria

La propunerea Federației bulgare de scrimă, la sfîrșitul acestei săptămîni va avea loc la *Sofia*, o întîlnire amicală de sabie între reprezentativele *României* și *Bulgariei*. Simbătă, în prima zi, este programat meciul pe echipe, iar duminică se va desfășura un turneu individual.

În vederea acestei întîlniri vor face deplasarea sabrerii *O. Vintilă, D. Irimiciuc, D. Popescu, I. Budahaziu, H. Bădescu* și *Al. Nilcă*. Lotul va fi însoțit de *prof. L. Rohoni*, din colectivul de antrenori ai federației noastre.

AZI, LA TELEVIZIUNE:

Ferencvaros - Atletico Bilbao

PARTIDA DINTRE FERENCVAROS ȘI ATLETICO BILBAO VA FI TRANSMISĂ DE TELEVIZIUNE AZI, CU ÎNCEPERE DE LA ORA 19,10.

„INTERESELE ECHIPEI NAȚIONALE NE ANGAJEAZĂ PE TOȚI!"

afirmă, în prima sa declarație, coordonatorul comisiei de selecție, Emmerich Vogl

F.R.F. a decis recent formarea unui directorat complex al echipelor naționale de toate gradele. Funcția (destul de vagă la această oră) de coordonator al comisiei de selecție (nu se știe dacă titulatura include și atribuțiile de șef) a fost propusă antrenorului emerit Emmerich Vogl. *Celebrul mijlocaș de altădată al „Chinezului" și-a asumat riscurile dificilei sarcini — după propria mărturisire —* „pentru că reprezentativa națională nu este o chestiune de ordin personal, ci privește și angajează toată suflarea fotbalistică a țării".

În urma acestei onorabile hotăriri, care impune consilierului tehnic al echipei „Rapid" să renunțe temporar la apartenența sa de club, am considerat interesantă o convorbire cu Emmerich Vogl, *pentru a afla, nu atît intențiile sale (care se vor contura cu timpul), cît concepțiile sale fundamentale, care-i vor orienta neîndoios activitatea în viitor.*

— Credeți că o comisie de selecție este soluția cea mai bună, cu suficientă garanție?

— Mi-am spus cuvîntul în fața colegiului de antrenori. Nu sînt pentru diluarea responsabilităților. Biroul federal a decis altfel. Nu ne rămîne, celor desemnați, decît să lucrăm în așa fel încît să deschidem, să pregătim calea celui ce va deveni poate cîndva selecționer unic.

— Ce mijloace veți folosi în exercitarea atribuțiilor dv.?

— Vom recurge la metodele clasice: urmărirea directă a jucătorilor în partidele de campionat, consultarea colegiului de antrenori, analiza relatărilor (nădăjduim obiective și competente) ale observatorilor federali, contactul cu antrenorii cluburilor care pot oferi selecționabili potențiali. După cum vedeți, nu sînt partizanul programelor spectaculoase, lipsite adesea de miez. Nu cred în minuni, nici în magi, cred doar în munca cinstită.

— Excludeți din planul dv. sondarea opiniei publice?

— Nu vom refuza nici o sugestie, dar, la drept vorbind și la urma urmei, tot doar o singură soluție poate fi adoptată. Deci, ca în fabula lui La Fontaine, nu puteți mulțumi pe toată lumea și pe deasupra și pe tatăl tău.

— În momentul decisiv al formării echipelor naționale, veți îngădui ingerințe, indiferent de unde ar proveni ele?

— Categoric, nu. Ni s-a cerut să supunem biroului federal planurile și rezultatele activității noastre, ceea ce vom face pentru că, în definitiv, noi sîntem emanația acestui organism. În ceea ce privește însă imixtiunea, impunerea unor păreri străine, trebuie să reamintesc că tot ce cerem cluburilor, ca celule de bază ale fotbalului, rămîne valabil și la alte nivele. Adică, mai explicit: dacă pretindem ca antrenorul de club să fie suveran în pregătirea și formarea echipei, scutindu-l de presiunile exterioare, nu știu de ce nu s-ar petrece lucrurile la fel și în domeniul echipei naționale?

— Cum concepeți raporturile dv. cu cluburile?

— Fără aportul lor și al antrenorilor lor, nu putem realiza practic nimic. Noi trebuie să ținem seama de viața cluburilor, să concordăm interesele lor cu ale echipei naționale. Pentru că, oricum, există o diferență între cerințele de joc impuse fotbalistului la club și cele pretinse la echipa reprezentativă.

— Veți avea un cuvînt și în stabilirea programului calendarului internațional?

— Fără îndoială. În scurtul răstimp de cînd ne-am început activitatea, am și studiat acest calendar. Vom căuta să respectăm cursivitatea campionatului, să nu-l dezorganizăm. Pentru verificarea întregului potențial

Victor BANCIULESCU

(Continuare în pag. a 3-a)

ELEVII SCHIORI ÎN CONCURS

Săptămîna viitoare se vor desfășura, la Poiana Brașovului, finalele campionatelor școlilor tehnice, profesionale, ale școlilor generale și ale liceelor. Înaintea acestor întreceri, elevii și-au disputat întîietatea în cadrul campionatelor județene, cei mai buni cucerind dreptul de a participa la finale.

SEMENIC. Desfășurarea concursului elevilor din Reșița, Caransebeș și Oțelul Roșu a fost deosebit de interesantă, pe alocuri chiar palpitantă. De remarcat că probele au fost dominate de schiorii reșițeni pregătiți de prof. Zorița Suciu la cursele alpine și de prof. Daniel Mayer la cele de fond. Cîștigătorii — *BAIEȚI: slalom special și slalom uriaș:* O. Lungu, *fond 10 km:* St. Molea, *5 km:* D. Mihai, *3x5 km:* Liceul nr. 2 Reșița; *FETE: 5 km:* Mona Popescu, *3 km:* Viorica Achim, *3x5 km:* Liceul nr. 2 Reșița. (DINU GLAVAN — coresp.).

RARĂU. Elevii din județul Suceava, mai precis din Vatra Dornei, Cîmpulung, Gura Humorului, Suceava, Iacobeni și Vișeul de Sud, s-au întrecut pe pîrtiile din jurul cabanei Rarău. Cîștigătorii: *BAIEȚI I — slalom special:* C. Gorea (V. Dornei), *slalom uriaș:* C. Gorea, *fond 10 km:* P. Chiriluș (V. Dornei); *BAIEȚI II: slalom special:* T. Nuțu (V. Dornei), *slalom uriaș:* Fl. Scorțaru (Gura Humorului), *5 km:* I. Pața (V. Dornei); *FETE I — slalom special:* Doina Moroșan (V. Dornei), *slalom uriaș:* Doina Moroșan (V. Dornei), *5 km:* Paraschiva Cojocaru (Cîmpulung); *FETE II: slalom special și slalom uriaș:* Elena Boiarinov (V. Dornei), *5 km:* Dorina Corduneanu (Cîmpulung). (C. ALEXA — coresp. principal).

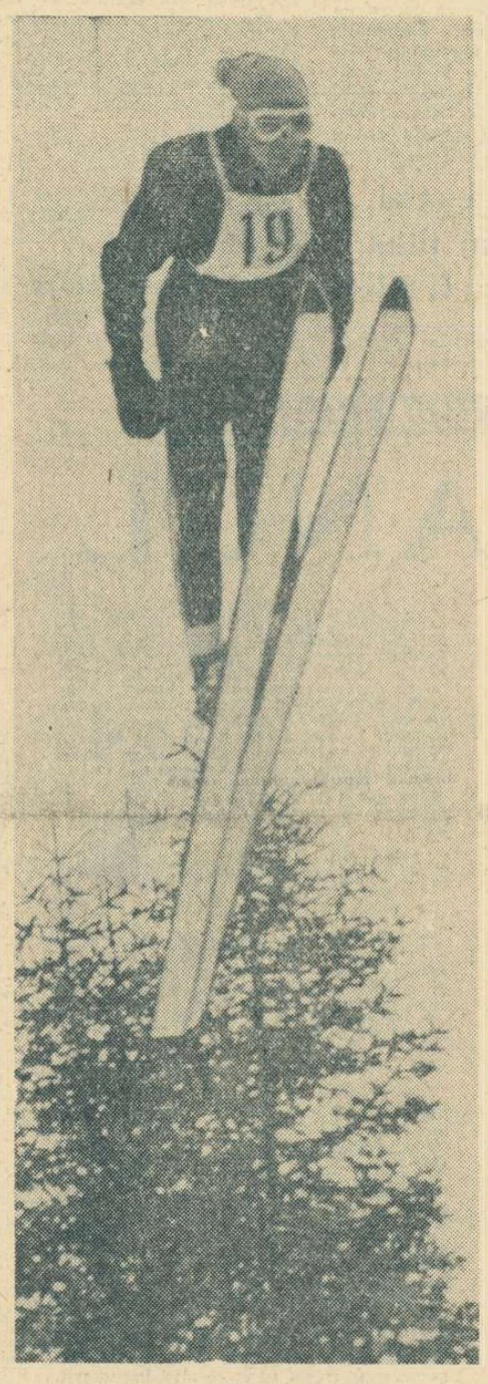

În acest sezon, Vasile Bîrsan (Tractorul) s-a impus ca cel mai bun săritor dintre juniori, cucerind titlul de campion național

Foto: A. NEAGU

APARATURA METODICĂ

Nu se poate concepe astăzi experiment și cercetare metodică fără aparatură, de la cronometru și dinamometru la aparatele pentru măsurarea vitezei de reacție sau a forței de detentă.

Fără acești indici obiectivi ai calităților fizice, ai elementelor tehnice și tactice, ba chiar și ai factorilor psihologici — metodica este orice, numai metodică nu.

Depistarea elementelor în selecție, cunoașterea laturilor deficitare, creșterea calităților prin antrenament continuu, nimic nu se poate aprecia fără valorile matematice ale aparaturii metodice.

E adevărat, sînt și indici obiectivi care n-au nevoie decît de exerciții simple pentru a fi stabiliți. De pildă, elevii de 15 ani trebuie să realizeze următorii indici, pentru o notare bună: flotări — 18 (la băieți) și 8 (la fete), tracțiuni 6 (la băieți) și 2 (la fete), pendulări 15 (la băieți) și 12 (la fete), sărituri înalte din genuflexiuni 40 (băieți) și 25 (fete).

Dar metodica modernă a antrenorului sportiv a evoluat atît de mult în lume, încît simpla observație sau simpla cronometrare și măsurare a devenit astăzi empirism.

Să nu facem însă teorie. Să exemplificăm. Viteza de alergare în metri pe secundă este astăzi etalon tehnic universal. Dar el nu poate fi apreciat fără spidograf sau un aparat asemănător.

Viteza de reacție este hotărîtoare în toate sporturile, dar cum o apreciem fără un aparat cu valori în sutimi sau miimi de secundă?

În prezent, sovieticii cercetează forța halterofililor și grupele musculare care o dezvoltă, urmărind în mod special numai mușchii care participă la mișcare. Maghiarii fac experimente electrocardiografice cu sportivi care înoată în bazine, italienii utilizează în cercetarea lor telemetria și ecranele de televiziune, iar francezii, geloși pe șahiștii cibernetici ai sovieticilor și americanilor, au realizat un invincibil boxer-robot. Austriecii au găsit soluția electronică de a da note care să nu mai fie contestate de participanți și de spectatorii săriturilor la trambulina de schi, iar la noi, în gimnastică, se propune un aparat, biodinamograf, care poate permite chiar determinarea mișcării corpului în întreaga traiectorie a mișcării.

Noi, prin aparatură metodică înțelegem și aparatele ajutătoare procesului de antrenament. Ele înmulțesc ușor numărul repetărilor, ajută la corectarea greșelilor, permit antrenorului o participare mai gîndită la individualizare.

Din păcate, nu în toate sporturile și nu toți antrenorii cred în valoarea și aportul aparatelor ajutătoare, iar în unele sporturi ele sînt aproape inexistente. Pînă și în unele orașe mari, plasa elastică obligatorie, utilă în educarea coordonării gimnastului, înotătorului, schiorului și — în general — tuturor sportivilor, lipsește.

S-au făcut multe propuneri de inovații tehnice, de aparate ajutătoare, dar pînă ce nu ajungem la prototipuri, iar acestea nu sînt date cluburilor și școlilor în țară, înseamnă că n-am depășit hotarul ideilor.

Dacă din planurile de pregătire ale sportivilor și din fișele lor individuale lipsesc uneori indicii obiectivi ai calităților și ai creșterilor tehnice în ani, aceasta este numai pentru că în munca noastră nu sîntem înarmați cu o simplă și economică aparatură metodică.

În prezent, cabinetele și comisiile metodice din cluburi și școli sînt dotate cu materiale documentare, cu aparate de filmat, cu scheme de lucru pentru metodele moderne. Dar fără aparatură metodică întreaga noastră muncă va rămîne în stadiul a ceea ce am făcut pînă acum numai pe baza aprecierilor aproximative.

Nu dorim aparate cibernetice și electronice, dar aparate simple sînt mai mult decît necesare. Fără ele, metodica este în primejdie de a-și rata chiar însemnătatea și valoarea.

Virgil LUDU

Mîine începe finala hocheiștilor juniori

La numai patru zile de la „Cupa României", amatorii de hochei vor avea din nou un program încărcat: începînd de mîine și pînă duminică, patinoarul „23 August" din Capitală va găzdui întrecerile celor mai bune formații de juniori din țara noastră.

Iată programul: joi, ora 17: **Steaua — Metalul Rădăuți**, ora 19: **Dinamo — Șurianul Sebeș Alba**; vineri, ora 17: **Dinamo — Flacăra Brașov**, ora 19: **Steaua — Avîntul Miercurea Ciuc**; simbătă, ora 17: **Șurianul Sebeș Alba — Flacăra Brașov**, ora 19: **Metalul Rădăuți — Avîntul Miercurea Ciuc. Duminică vor avea loc jocurile pentru stabilirea clasamentului final.**

Prima cupă!

Cucerirea laurilor sportivi se rînduiește printre marile bucurii ale vieții. Pentru orice sportiv mirajul trofeului constituie unul din magneții irezistibili ai întrecerii cu adversarii și, în ultimă instanță, cu el însuși. Precocitatea acestei atracții ne-o transmite — parcă — și performerul „în față", ale cărui priviri se îndreaptă cu respect, cu fascinație chiar, spre cupa strînsă de el la piept.

TURNEUL INTERNAȚIONAL DE ȘAH AL ROMÂNIEI

DERBIUL GIPSLIS-GHEORGHIU, 14 MUTĂRI!

Sorții au programat chiar în prima rundă unul din marile derbiuri ale turneului: partida Gipslis — Gheorghiu. Conștienți de importanța întîlnirii, al cărei rezultat putea fi hotărîtor pentru victoria finală în concurs, cei doi mari maeștri au abordat jocul cu prudență. Gheorghiu s-a baricadat în spatele unui zid de pioni, aranjat în cea mai perfectă configurație a „dragonului", așteptînd atacul cavaleriei ușoare a albului. Dar șarja n-a avut loc și cei doi favoriți au sfîrșit cu scotit că este absolut convenabil să obțină, unul de la celălalt, cîte o jumătate de punct. Deci, remiză la mutarea a 14-a.

TRAGEREA LA SORȚI

1. Th. Ghițescu, 2. H. Liebert, 3. V. Ciocîltea, 4. Gh. Tringov, 5. B. Parma, 6. V. Jansa, 7. A. Gipslis, 8. Fl. Gheorghiu, 9. R. Wade, 10. C. Radovici, 11. D. Drimer, 12. I. Bilek, 13. O. Troianescu.

RUNDA I

Liebert — Troianescu într., Ciocîltea — Bilek într., Tringov — Drimer într., Parma — Radovici ½—½, Jansa — Wade 1—0, Gipslis — Gheorghiu ½—½ (Ghițescu a fost liber).

Ceilalți trei mari maeștri au primit replica jucătorilor noștri. Liniștită a fost doar partida Parma—Radovici, în care ultimul a manevrat calm, cunoscînd — de altfel — că fostul campion mondial de juniori nu prea iubește atacurile vehemente. Egalitate în 25 de mutări. În schimb, întîlnirile Ciocîltea—Bilek și Tringov—Drimer au fost agitate, desfășurîndu-și finișul sub furtuna unei grele crize de timp. Ambele s-au întrerupt. Ciocîltea deține o calitate în plus, dar poziția sa amenință să se prăbușească; Drimer are chiar un turn mai mult, dar adversarul poate da un șah etern. Va decide analiza de acasă, ca de altfel și în întrerupta Liebert—Troianescu, în care reprezentantul nostru, după un joc de mare finețe, pare să-și fi creat, în sfîrșit, un final avantajos. Prima partidă decisă a turneului a fost consemnată în întîlnirea Jansa—Wade. Maestrul cehoslovac a cîștigat printr-un atac-școală pe coloana „f".

Dar, amănuntele despre această rundă interesantă în ziarul nostru de mîine.

Valeriu CHIOSE

Astăzi, runda a 2-a, de la ora 16,30.

Partida derbi a primei runde: Gipslis — Gheorghiu, sub privirile lui Ciocîltea

SPERANȚELE PATINAJULUI ARTISTIC ȘI-AU ÎNCHEIAT ÎNTRECEREA

Tinerii patinatori, reprezentînd 7 țări, la startul ultimei zile de concurs Foto: B. FREDERIC

Astă-seară, patinatorii și patinatoarele, cei mai buni din țara noastră, își pun costumele de gală pentru a intra pe oglinda lucie de gheață, în lumina scînteietoare a reflectoarelor. Este mult așteptata *„Sărbătoare a patinelor"*, spectacolul festiv care marchează încheierea celei de a II-a ediții a concursului internațional de patinaj artistic de la București. Numeroase premii și trofee așteaptă să fie împărțite laureaților în probele „Cupei București", ca și în întrecerile demonstrative de azi. Printre ele, luminează cu reflexe sclipitoare frumoasa „Cupă de cristal", oferită de ziarul nostru pentru cea mai bună performanță românească din concurs. Ea aparține tînărului elev bucureștean Mircea Ion (Școala sportivă nr. 2) căruia îi revine primul loc în clasamentul „de calitate" alcătuit de ziarul „Sportul".

Înainte însă de a comenta rezultatele finale, să facem un popas în tribunele stadionului de gheață din parcul „23 August", acolo unde de ieri dimineață și pînă în orele serii, cei 19 competitori ai concursului internațional dădeau asaltul decisiv locurilor fruntașe.

Ca să cîștigi la patinaj titlul, trebuie să fi atlet

Cine consideră patinajul artistic ca o disciplină ce pretinde numai grație și armonie în mișcări, ar fi putut avea o pregnantă probă contrarie urmărind a doua manșă a figurilor obligatorii din cadrul „Cupei București". Aci a primat forța, detenta, elanul, ca să nu mai vorbim de tehnica individuală, necesare întrepidelor sărituri și piruete. A fost un adevărat concurs de... atletism pe gheață, în care juriul de arbitri a avut de apreciat lungimea și înălțimea salturilor, ca și perfecțiunea stilului de execuție, pentru desemnarea celor mai buni.

Concurenții au avut de trecut examenul a două sărituri simple, dintre cele mai spectaculoase: Axel și Lutz. Apoi, ei au apărut în fața arbitrilor pentru al treilea test, cel al „piruetei-joase cu săritură" (sitz). Ca și la desenele pe gheață, executate în prima zi a concursului, cei doi reprezentanți ai Cehoslovaciei s-au impus cu destulă autoritate, continuînd să se distanțeze. Foarte aproape de Blanka Kurzbüchlerova și Martin Sochor s-au menținut însă talentații patinatori din R. D. Germană, Margita Weigert și Bernd Wünderlich, ca și sovieticul Viktor Țibuleaev, clasat al doilea după impuse.

Blanka Kurzbüchlerova își păstrează titlul

Aseară, după încheierea exercițiilor libere, posesorii primelor locuri rămîneau neschimbați. Astfel, că blonda Blanka Kurzbüchlerova, patinătoarea de 12 ani din Hradec Kralove, repetă performanța sa de anul trecut. În schimb, pe celelalte locuri ale clasamentelor s-au produs permutări importante, dintre care reținem ascensiunea fetelor noastre Anca Tănase, Doina Mitricică și Gabriela Voica, toate cu bune evoluții la libere.

Clasamentele finale: BAIEȚI 1. *M. Sochor* (Cehosl.) 409,3 p; 2. B. Wunderlich (R.D.G.) 393,4 p; 3. V. Țibuleaev (R.S.F.S.R.) 384,7 p; 4. M. Ion (România) 366,7 p; 5. O. Goga (România) 353,8 p; 6. L. Cozia (România) 343,7 p; 7. A. Kempinski (Pol.) 235,6 p. FETE 1. *Blanka Kurzbüchlerova* (Cehosl.) 428,1 p; 2. Margita Weigert (R.D.G.) 412,0 p; 3. Katalin Banki (Ung.) 377,2 p; 4. Anca Tănase (România) 366,0 p; 5. Heli Gazvoda (Iugosl.) 367,6 p (loc la arbitri inferior); 6. Lena Saronina (R.S.F.S.R.) 362,2 p; 7. Eva Prutek (Pol.) 360,9 p; 8. Doina Mitricică (România) 353,9 p; 9. Gabriela Voica (România) 349,3 p; 10. Andrea Liptay (Ung.) 349,0 p; 11. Elena Stanciu (România) 320,5 p; 12. Cornelia Picu (România) 294,3 p.

În clasamentul „mixt" alcătuit de ziarul nostru pentru desemnarea cîștigătorului „Cupei de cristal", primul loc revine lui Mircea Ion, care întrece cu numai 0,7 p pe Anca Tănase. Un rezultat asupra căruia merită să revenim cu comentarii mai ample.

„Cupa de cristal"

Azi după-amiază „Sărbătoarea patinelor"

Un program deosebit de atractiv încheie azi după amiază, întrecerile patinatorilor. Începînd de la ora 16, la patinoarul „23 August", au loc probele demonstrative de patinaj viteză. Cursa de 500 m, rezervată juniorilor și seniorilor, este dotată cu „Cupa Dinamo". *De asemenea ziarul „Sportul" oferă o frumoasă cupă pentru cel mai bun rezultat (masculin sau feminin) pe scara internațională.*

De la ora 17,30 începe demonstrația de patinaj artistic, în cadrul căreia vor evolua primii clasați în concursul internațional, ca și patinatorii noștri fruntași. Nu vor lipsi campionii țării, Elena Moiș și Marcel Comănici, ca și micuța noastră reprezentantă la ultima Olimpiadă albă, Beatrice Huștiu. Programul se încheie cu un Carnaval pe gheață, cu accesul publicului amator de patinaj, artistic sau de viteză, după preferințe...

Radu VOIA

Selecția junioarelor pentru echipa națională

● Competiție de minibaschet organizată de Clubul sportiv școlar București ● Programul etapelor campionatelor naționale

● După trialul juniorilor, iată că vine rîndul junioarelor să-și încerce măiestria în scopul de a fi selecționate în reprezentativa țării. Trialul lor va avea loc vineri și sîmbătă, în sala Floreasca, și va consta din probe fizice (2 sprinturi a cîte 30 m, detentă de pe loc) și tehnice (slalom cu mingea, aruncări libere și aruncări din acțiune). La această selecție, au fost invitate următoarele baschetbaliste: Elena Mareș, Maria Nedelea (Politehnica Brașov), Mariana Moldovan, Cornelia Petric, Luminița Pop (Școala sportivă Brașov), Viorica Balai (Școala sportivă Satu Mare), Gabriela Fordea, Maria Sain (Școala sportivă Bacău), Rodica Marinescu, Florica Marinescu (Școala sportivă Craiova), Ana Deak (Șc. sp. Arad), Doina Iftimie (Viitorul Dorohoi), Doina Rusu (A.S.A. Cluj), Eugenia Salcu (Școala sportivă Sibiu), Ana Popov (Școala sportivă Ploiești), Marta Barabas, Ecaterina Müller (Liceul nr. 2 Tg. Mureș), Rodica Săveanu (Școala sportivă Satu Mare), Ana Grosskoph (Școala sportivă Timișoara), Angela Tita (Progresul), Ecaterina Muraru, Adina Rădița, Maria Anmacof, Liliana Popescu (Clubul sportiv școlar București), Tatiana Rădulescu, Florica Bujduveanu, Sabina Spînu, Doina Buga, Mariana Roșianu, Constanța Andreescu (Școala sportivă nr. 1 București), Ștefania Basarabia (Rapid București), Evdochia Cernescu, Corina Georgescu, Angela Călian (Școala sportivă nr. 2 București). Jucătoarele au fost împărțite în 4 echipe și vor susține meciuri, de asemenea cu scop de selecție.

● Cu ocazia aniversării a 10 ani de activitate, Clubul sportiv școlar București va organiza o competiție de minibaschet, în zilele de 25, 26 și 27 martie. Întrecerile se vor desfășura pe următoarele categorii de virstă: categoria I (născuți în 1957—1958), categoria a II-a (1955—1956). La competiție sînt invitate toate echipele din București, care își pot anunța participarea la sediul Clubului sportiv școlar.

● La sfîrșitul săptămînii, campionatele naționale de seniori programează noi etape: a XIII-a la băieți, a XII-a la fete. Iată meciurile: *masculin:* I.C.F. — Comerțul Tg. Mureș, Dinamo București — Universitatea Cluj, Rapid — Crișul Oradea, Politehnica Galați — Steaua, Farul Constanța — Politehnica București, Politehnica Iași — Universitatea Timișoara; *feminin:* I.C.F. — Progresul București, Politehnica București — Universitatea Cluj, Constructorul București — Mureșul Tg. Mureș, Rapid — Crișul Oradea, Voința Brașov — Voința București.

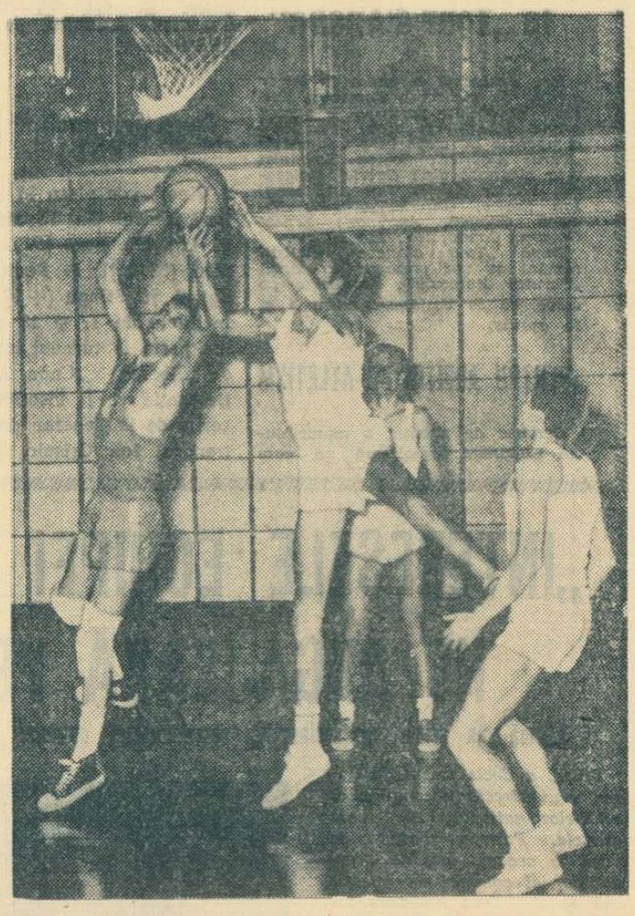

Dispută între pivoții echipelor Dinamo București și Crișul Oradea (Cernea și Mazilu, ultimul în alb) care au susținut la sfîrșitul săptămînii trecute o dublă întîlnire (jocurile din tur și retur) Foto: FR. BRANDRUP

În săli și pe stadioane

● În parcul „23 August", peste 150 de atleți bucureșteni au participat la cea de a XV-a ediție a „Cupei Metalul" la cros. Rezultate: **500 m junioare II:** I. V. Recu (C.S.Ș.), 2. A. Iozu (Constr.), 3. Fl. Păvăloiu (Șc. sp. 2); **800 m junioare I:** 1. M. Lincă (Met.), 2. R. Georgescu (Din.), 3. T. Molnar (Șc. sp. 2); **1500 m senioare:** 1. E. Bucur (Constr.), 2. N. Onică (Constr.), 3. C. Berna (Met.); **1500 m juniori II:** 1. T. Moldovan (C.S.Ș.), 2. V. Vlad (Constr.), 3. E. Busuioc (C.S.Ș.); **2400 m juniori I:** 1. I. Orășteanu (Met.), 2. N. Dumitru (Met.), 3. Fl. Vana (Met.); **7000 m seniori:** 1. I. Iordache (Din.), 2. C. Andreica (Met.), 3. M. Brezuică (Met.). **Pe echipe:** 1. Metalul 448 p; 2. Constructorul 237 p; 3. C.S.Ș. 106 p. (**C. Nourescu,** antrenor).

● În parcul de lîngă patinoarul Floreasca s-a disputat prima etapă a „Cupei Primăverii" la mers. La începători (2 km) a cîștigat Gheorghe Hăbără de la P.T.T., la juniori mici (2 km) — Marin Trifu de la Rapid, iar la juniori mari (3 km) — Constantin Staicu de la P.T.T. În cursa seniorilor, pe distanța de 5 km, s-au clasat în ordine: 1. N. Maxim (Dinamo), 2. V. Suchi (Dinamo), 3. I. Bogdan (Metalul). Favoriții principali ai întrecerii, dinamoviștii L. Caraiosifoglu și V. Ilie au abandonat. (**D. Paraschivescu,** antrenor).

● Catedra de atletism a Școlii sportive nr. 1 a organizat, la sala Floreasca II, o verificare a atleților școlii. Cîteva rezultate: **50 m junioare II:** Maria Ghilea 7,2, Ecaterina Bidilică 7,2; **lungime junioare II:** Tatiana Albin 5,08; **50 m copii (b):** Sorin Stoicescu 6,6; **greutate copii (b):** Gabriel Călin 13,19. (**F. Ionescu,** coresp.).

● În sala Viitorul, cele mai bune rezultate: 7,1 la 50 mg juniori mari (M. Ling — Viitorul), 7,6 la 50 mg și 5,29 la lungime junioare mari (Dumitra Radu — Steaua), 7,0 la 50 m junioare mici (Elvira Crețu — Șc. sp. 2 și Carmen Dumitrescu — Constr.), 6,1 la 50 m juniori mici (Gh. Ghițea — Lic. 35), 4,86 la lungime junioare mici (Elena Toma — Viitorul). (**Z. Ignișca,** antrenor).

Activitatea atletică bucureșteană a fost deosebit de bogată duminica trecută. În afara concursului republican universitar (sala Steaua) s-au mai desfășurat două competiții pe teren acoperit (la Floreasca II și Viitorul) și două în aer liber: una de cros și una de marș.

Și-au făcut debutul competițional și mărșăluitorii...

Duminicile unui nesportiv

MAIDANUL

I

A fost de-ajuns o zi cu soare, ca maidanul să învie din somnu-i de peste iarnă, ca un aluat care prinde să dospească. Din văzduhul limpezit printre scheletele plopilor nu se mai abătea nici un fulg de zăpadă și noroiul înțepenit se dezmorți în cîteva sferturi de ceas, ca, în tot atîtea, să se și zvînte.

Atît le-a trebuit băieților cartierului: au năvălit, cu urale, din toată strada și au început să bată mingea O minge fabricată din mai multe fișii-zare de stamba, legate cu sfoară, dar sprintena aidoma unei vrăbii. Îmbujorați ca niște gogoșari la borcan, cu hainele învinețite pe margini, băieții alergau după ghemul magic, își dădeau brinci, rîdeau sau se opreau, cînd și cînd, ca să se înfrunte cu dîrzenia cocoșilor din rasa Oprington, vorbindu-și într-o limbă din care nu înțelegeam mare lucru: aut, careu, faul, hent, și altele.

Nu trebuia să pricep însă prea mult din toate acestea, deoarece agitația și strigătele sportivilor de-o șchioapă, care făceau să hăituiască împrejurimile și să țiuie geamurile caselor apropiate, îmi comunicau sentimentul iminentei treziri a primăverii. Mingea aceea de cîrpă, care se turtise și făcuse codiță într-o parte, prevestea gama întreagă a jocurilor anotimpului așteptat de toți...

II

Căutam o cunoștință în cartier și, dînd peste intrarea care ducea la ea, am mai întors o dată privirile să-i văd pe mărunții fotbaliști frămîntînd, rumeni și isteți, pămîntul; părea că maidanul se și împodobise cu spuma albăstrie a liliacului, deși abia se ivise Mărțișor din stihii. Vuietul jucătorilor m-a petrecut pe gangul întunecat, că să-l înghită curînd pereții casei.

Problema, pentru a cărei limpezire mă aflam acolo, a fost repede dezlegată; cu toate acestea am rămas și pe mai departe fiindcă ne-a prins focul unei discuții, în contradictoriu, despre farfuriile zburătoare. N-am observat, astfel, cînd a început geamul să se albăstrească. Am plecat îndată, căci după-amiaza era înaintată și soarele cobora, ca pe-o tavă incandescentă, către creștetul blocurilor din zare. Cred că zăboveam cîtva timp, gustînd satisfacția aproape estetică a tabloului din natură, dacă nu m-ar fi întîmpinat rumoarea prichindeilor de pe maidan, și mai îndîrjiți de cum îi lăsasem, cu ghemotocul de cîrpă dezlînat. Erau atît de extenuați de zigzagurile pe care le tot făcuseră mai multe ore în șir, încît respirația lor accelerată și sonoră viscolea aerul împrejur. Nu se lăsau, cu toate acestea, fiindcă mai rămăsese din „minge" o încrucătură de sfori și bucățele de stambă: trebuia măcinată și ea, necondiționat, pînă la ultima scamă!

Ar fi izbutit, probabil, dacă într-un zid vecin nu s-ar fi deschis, cu zgomot, o fereastră, și un glas iscoditor n-ar fi chemat:

— Unde ești, Nicușooor?

— La fotbal — a răsunat răspunsul, înaintea unui clopoțel de argint, de pe maidan.

— Întîi cartea, apoi mingea! — a căzut replica din înălțimea ferestrei de la etaj.

De neatacat prin simplitatea și evidența ei, sentința aceasta a pus brusc capăt jocului. Nicușor și-a șters fruntea și nasul cu mineca, în timp ce comenta, amărît, replica maternă unuia dintre coechipieri:

— De ce atîta carte, cînd eu tot fatbalist am să mă fac?

III

Sînt sigur că Nicușor și-a uitat amărăciunea de cum a trecut pragul casei. Eu o mai port însă în mine, ca pe-un spin, la gîndul că unii tineri ar putea să-și închipuie că, spre a înfrunta viața, ajunge să dobîndești un șut puternic și o tehnică a mobilității, după care — adio carte! adio școală! adio învățătură! — că doar fotbaliștii „au tot ce le trebuie", „îi cunoaște și-i admiră toată lumea", „se pot plimba de-a lungul și de-a latul pămîntului", într-un continuu vîrtej de mingi și urale ale mulțimilor surescitate.

Dacă sentința mamei lui Nicușor de pe maidanul bucureștean ar fi afișată pe pereții tuturor cluburilor sportive, poate că fotbaliștii noștri, care toți au început cîndva, pe-un loc viran abia dezmorțit din hibernare, ar fi din ce în ce mai disciplinați, mai iscusiți, mai ambițioși, mai — fereastă sfîntul să mă prindă vreunul pe-o stradă înnoptată! — conștienți de ceea ce sînt și de ceea ce reprezintă.

George SBÂRCEA

File din JURNALUL IOLANDEI BALAȘ

După primele trei capitole, care au prezentat „perioada timișoreană", au urmat filele nenumăratelor recorduri ale Iolandei, cu „punctul de control" al recordului mondial de la 14 iulie 1956 (1,75). Capitolul VI a fost consacrat în exclusivitate „dramei de la Melbourne". În sfîrșit, în numărul de ieri, am urcat, alături de „Ioli", drumul Golgotei, care cuprinde iarna 1956—57, am admirat-o în hotărîrea de a face orice sacrificiu pentru victorie și am asistat la suita ei de înfrîngeri cifrice și morale 1957, culminînd cu recordul mondial (1,77) al atletei chineze Cen Fen-iun...

VIII

ZAPEZILE ALBASTRE...

Astăzi, după atîția ani, aș vrea să mulțumesc necunoscutului care mi-a rupt fotografia la Melbourne. Și celui care a strigat din tribuna stadionului Republicii: „Ți-e frică, Ioli!" Și mai ales atletei chineze Cen Fen-iun, care mi-a răpit, în dimineața aceea de noiembrie, singura bucurie a anului 1957. Fără ei nu cred că aș fi izbutit să rezist campaniei din ianuarie și februarie 1958.

Ce mult aș vrea să ofer una din medaliile mele olimpice Predealului! De ce?

Poate pentru că-i iubesc mai mult pe cei care m-au chinuit mai mult.

Poate pentru că păstrez în ochi zăpada lui albastră în după-amiezele cînd alergam îngrozită la gîndul că undeva, în sudul Chinei, Cen

Fen-iun ar mai putea adăuga un centimetru recordului său mondial.

Poate pentru că aș putea să sculptez macheta Predealului ghidîndu-mă după bătăile inimii mele pe pantele lui înzăpezite.

Poate pentru că simt și acum, în nări, fumul de locomotivă viscolit tocmai pe Cioplea, acolo unde eu continuam să alerg la lumina becurilor slabe care nu descoperiseră neonul...

MICA HALTA

Am regăsit groapa cu nisip fulguit în primele zile de martie. Simțeam că sînt în criză de timp... Că undeva, la Canton... Sau în altă parte... Cen Fen-iun... De Mildred nu se mai auzea nimic.... Ea își văzuse visul cu ochii...

La 20 aprilie am sărit 1,74, pe „Republicii". Îmi aduc aminte că plouase. Și vîntul încrețea apa în cercul de ciment al discului... Am încercat imediat 1,78, dar m-am grăbit prea mult. Lui Hansi i-a plăcut tocmai faptul că mă grăbisem... Peste trei săptămîni, pe „Dinamo", am sărit încă o dată 1,74. Și iar am pus la 1,78. Cu aceeași grabă. O grabă pe care nu mi-o puteam înfrîna. „Bătrînul" meu profesor fuma foarte calm... M-a cam enervat puțin calmul lui: „Spune și tu ceva, Hansi!" Mi-a răspuns fără nici o modulație în glas: „Îmi pare bine că ești grăbită"...

La 7 iunie 1958 am sărit, în sfîrșit, 1,78. Eram din nou recordmană mondială. Ce-aș putea să vă spun? Că a fost ușor? Că a fost greu? Cred că ar fi mai bine să vă amintesc că am sărit 1,78 după 103 antrenamente. Hansi a fost mai volubil ca oricînd. El, care e campionul cifrelor și al fișelor, mi-a spus atunci că am sărit, de fapt, cel puțin 1,83 și că de-acolo, de jos unde sta chircit împreună cu tovarășul său nedespărțit, aparatul de filmat, a avut impresia că „am fulgerat ca un accelerat prin fața unei haltе mici". Mica haltă era, deci, ștacheta noului record mondial.

La început am crezut că Hansi a fost doar galant. Dar, peste numai două săptămîni la Cluj (n.r 22 iunie 1958), am sărit 1,80, iar peste încă o lună, în Poiană (n.r. 31 iulie), am mai adăugat un centimetru. La acest ultim record am fost, pentru prima și ultima oară în viața mea, neatentă. Am venit pe stadion în bluza de trening, fără să-mi dau seama că uitasem în valiză tricoul. Așa se face că recordul lui 1,81 a fost doborît în bluza cu fermoar. După record, Hansi mi-a spus doar cîteva cuvinte: „Ți-aduci aminte, Ioli? La 1,78, cînd cu mica haltă, eu am „văzut" 1,83. Îmi mai datorezi doi centimetri"...

DUPĂ ZECE ANI...

Curînd aveam să plec la Stockholm, pentru „europene". Mă simțeam foarte bine. Îmi aduceam aminte cu plăcere de Oslo, de pluta „Kon-Tiki", de „Fram". Eram din nou fericită. Fericirea unei săritoare la înălțime. O fericire care depinde de un singur centimetru...

Cînd am intrat pe stadion, dirdîiam de frig. Cu o zi înainte plouase. Organizatorii au fost nevoiți să toarne benzină pe covorul pistei, dîndu-i foc. Concursul a trebuit să fie amînat cu o oră.

Am început la 1,61. Am trecut ușor 1,64. La 1,67 am zîmbit pentru Berna 1954, *la 1,70 m-am încruntat pentru ștacheta cea rea de la Melbourne, iar la 1,72... eram cîștigătoare. Taisia Cencik și Dorothy Shirley au doborît. Gîndul că*

1959... Din nou fericită... Dar, o fericire care depinde de un singur centimetru...

sînt singură mi-a dat aripi, ca și Mildredei McDaniel. Am sărit 1,77 tot din prima... După zece ani, cuceream prima mea medalie de aur.. Soeter a adăugat iarăși doar cîteva vorbe, „Ioli, abia acum știm că am lucrat bine".

MAȘINA DE SCRIS...

La 4 octombrie, la București, am sărit 1,82, nou record mondial, iar peste două săptămîni am adăugat încă un centimetru. Adică 1,83, cît „văzuse" Hansi în acea după-amiază de 7 iunie. La acest ultim record, Soeter a fost mai vorbăreț ca oricînd. Și mi-a explicat de ce: „Ioli, 1,83 înseamnă *six feet* în englezește, adică șase picioare. Cu această înălțime ai traversat Atlanticul, în patria săriturii în înălțime. John Thomas nu știe ce înseamnă 1,83, dar știe ce reprezintă cele șase picioare. Sper, însă, că n-ai să rămîi prea mult în sistemul yarzilor și al picioarelor anglo-saxone".

A venit, însă, iarna, și am fost nevoită să rămîn la six feet. Mi-am regăsit mașina de scris. Am o mașină veche, „Corona". Cu data de fabricație 8 martie 1904... Țin foarte mult la ea. Pe această mașină în trei etaje am scris totul. În fiecare seară. Mașina asta m-a ajutat mult. Aș spune chiar că m-a stimulat. După fiecare antrenament, mă gîndeam cu plăcere la literele fine ale bătrînei mele mașini, la panglicuța ei roșie și la colile pe care aveam să le umplu. Mașina de scris m-a îndemnat deseori să lucrez mai mult. Ca să-i pot vorbi mai mult. Ca să mă pot destăinui mai mult. Dragii mei prieteni atleți! Dacă aveți ocazia, cumpărați-vă mașini de scris. O să vă ajute mult. Vă dau acest sfat chiar dacă o să mă credeți nebună...

Și-acum, văd că m-am luat din nou cu vorba. Și iarna a trecut. Nu mai am cînd să vă povestesc despre cele patru victorii în meciurile cu Cen Fen-iun, la ea acasă. Și nici despre săriturile de mai tîrziu. Despre 1,84 (n.r. 22 septembrie 1959), *despre acel 1,85 din ziua meciului de rugby cu Franța, din 6 iunie 1960, și nici despre 1,86, înainte de plecarea la Roma* (n.r. 10 iulie 1960). *Știu, o să-mi reproșați că nu știu să dozez. Că vorbesc în două rînduri despre trei recorduri mondiale și că în schimb, pierd timpul cu mașina mea de scris. Poate că aveți dreptate. Un singur lucru aș vrea să rețineți: mașina mea de scris nu este un obiect neînsuflețit.*

(Va urma)

fotbal

INTIME

● *Revedere plăcută, duminică, pe stadionul din Pitești. Printre spectatori, și probabil printre cei mai emoționați, l-am întîlnit pe Ioachim Popescu, cel care nu de mult a suferit un accident de automobil. Întrebîndu-l cum se simte, fundașul piteștean ne-a făcut o mare și foarte plăcută surpriză:* „Am reluat antrenamentele !".

Îi urăm lui „Ică" o cît mai rapidă reapariție în meciurile oficiale !

● *Duminică a reintrat Manciu, absent cîteva luni din echipă datorită unei fracturi a gambei. Total refăcut, Manciu a fost introdus de către antrenorul Comăniță în poarta echipei de tineret (ultimele 25 de minute). Publicul l-a aplaudat pe Manciu, în semn de sinceră afecțiune. Îi urăm o rapidă ascensiune pînă în poarta echipei pe care a apărat-o cu mult devotament.*

● *Dobrin a avut duminică un suflu inepuizabil. Înainte de joc, internaționalul nostru ne-a ...avizat.* „Azi am să pot fugi 90 de minute !".

— ?!?

— Să nu vă mire. În iarna aceasta, medicul piteștean Știrbu m-a operat de o foarte supărătoare deviație de sept. Înainte, după un efort mai mare, mă sufocam. Acum, termin antrenamentele de intensitate mare, fără să mă simt obosit.

● *Manolache a comis în meciul cu Steagul roșu o sumedenie de faulturi. E drept, că ele n-au atins gradul brutalității. Dar, faultul face parte din maniera de joc a lui Manolache, precum fenta din jocul lui Dobrin. „Cici" dă din coate, pune piedici, îmbrîncește, iar spectatorii se amuză de raidurile sale, în urma cărora adversarii se încovoaie de dureri.*

Pe stadioanele Capitalei pînă la sfîrșitul returului

Consiliul municipal București pentru Educație Fizică și Sport împreună cu reprezentanții cluburilor bucureștene Steaua, Rapid, Dinamo și Progresul au întocmit programul jocurilor din București pe întreaga desfășurare a returului diviziei A. Aceasta vine în ajutorul publicului spectator care va putea să-și procure din timp abonamente pentru întreg returul sau bilete de intrare la meciurile pe care doresc să le vizioneze.

Iată programul :

ETAPA A XV-a : Simbătă 16.III. stadionul Republicii ora 14: Rapid — U.T.A. (tineret); ora 15,30: Rapid — U.T.A. (divizia A).

Duminică 17.III. stadionul Republicii ora 13,45: Progresul — Jiul (tineret); ora 15,30 : Progresul — Jiul (div. A).

ETAPA A XVI-A : Duminică 24.III. stadionul „23 August" ora 14: Dinamo — Progresul (div. A); ora 15,30: Rapid — Steaua (div. A).

Stadionul Dinamo ora 10,30: Dinamo — Progresul (tineret).

Stadionul Giulești ora 10,30: Rapid — Steaua (tineret).

ETAPA A XVII-A : Simbătă 30.III. stadionul „23 August" ora 14,10: Steaua — Farul Constanța (tineret); ora 16,15: Steaua — Farul Constanța (div. A).

Duminică 31.III. stadionul Dinamo ora 14,10: Dinamo — F.C. Argeș (tineret); ora 16,10: Dinamo — F.C. Argeș (div. A).

ETAPA A XVIII-A : Simbătă 6.IV. stadionul Republicii ora 14,15: Progresul — Universitatea Craiova (tineret); ora 16,15: Progresul — Universitatea Craiova (div. A).

Duminică 7.IV. stadionul Republicii ora 14,15: Rapid — Universitatea Cluj (tineret); ora 16,15: Rapid — Universitatea Cluj (div. A)

ETAPA A XIX-A : Simbătă 13.IV. stadionul Dinamo ora 14,30: Dinamo Buc. — St. roșu (tineret); ora 16,30: Dinamo Buc. — St. roșu (div. A).

Duminică 14.IV. stadionul Republicii ora 14,30: Steaua — U.T.A. (tinert); ora 16.30: Steaua — U.T.A. (div. A).

ETAPA A XX-A : Simbătă 20.IV. stadionul Steaua (Ghencea) ora 16,30: Steaua — Dinamo (tineret).

Duminică 21.IV. stadionul „23 August" (cuplaj inter-bucureștean) ora 14,30: Progresul — Rapid (div. A); ora 16,30: Steaua — Dinamo (div. A); stadionul Progresul ora 10,30: Progresul — Rapid (tineret).

ETAPA A XXI-A : Simbătă 4.V. stadionul Republicii ora 15,00: Progresul — Dinamo Bacău (tineret); ora 17,00: Progresul — Dinamo Bacău (div. A).

Duminică 5.V. stadionul Giulești ora 8,45: Rapid — A.S.A. Tg. Mureș (tineret), ora 10.30 Rapid — A.S.A. Tg. Mureș (div. A).

ETAPA A XXII-A : Simbătă 11.V. stadionul Republicii ora 15,00: Steaua — Jiul (tineret); ora 17,00: Steaua — Jiul (div. A).

Duminică 12.V. stadionul Dinamo ora 15,00: Dinamo — Farul Constanța (tineret); ora 17,00 : Dinamo — Farul Constanța (div. A).

ETAPA A XXIII-A : Simbătă 18.V. stadionul Giulești ora 15,15: Rapid — Petrolul (tineret); ora 17,15: Rapid — Petrolul (div. A).

Duminică 19.V. stadionul Republicii ora 15,15: Progresul — St. roșu (tineret); ora 17,15: Progresul — St. roșu (div. A).

ETAPA A XXIV-A: Duminică 26.V. stadionul „23 August" (cuplaj inter-bucureștean) ora 15,30: Progresul — Steaua (div. A); ora 17,30: Rapid — Dinamo (div. A). stadionul Giulești ora 10,30: Rapid — Dinamo (tineret); stadionul Progresul ora 10,30: Progresul — Steaua (tineret).

ETAPA A XXV-A: simbătă 1.VI. stadionul Dinamo ora 15,30: Dinamo — A.S.A. Tg. Mureș (tineret); ora 17,30: Dinamo — A.S.A. Tg. Mureș (div. A).

Duminică 2.VI. stadionul „23 August" ora 15,30: Steaua — Universitatea Cluj (tineret); ora 17,30: Steaua — Universitatea Cluj (div. A).

ETAPA A XXVI-A : Simbătă 8.VI. stadionul Republicii ora 15,30: Progresul — F.C. Argeș (tineret); ora 17,30: Progresul — F.C. Argeș (div. A).

Duminică 9.VI. stadionul Giulești ora 15,30: Rapid — Universitatea Craiova (tineret); ora 17,30: Rapid — Universitatea Craiova (div. A).

Fază din jocul de „B" Metalul București — Victoria Roman. Oaspeții în apărare Foto: N. TOKACEK, coresp.

TRIBUNA CITITORILOR

„Propunem ca fiecare jucător să aibă un carnet în care să noteze, în spirit critic și autocritic, observațiile personale cu privire la evoluția sa în diferite meciuri, sub aspect tehnic, tactic și fizic, al încadrării în jocul colectiv și comportării pe teren. Acest carnet cu observațiile făcute să fie prezentat obligatoriu antrenorului (a doua zi după fiecare meci), care-l va folosi cu prilejul ședințelor de analiză a partidei respective". (Prof. TIBERIU GH. DÂRLEA, comuna Galșa, județul Arad).

★

„Măsura luată de a se mări din toamnă numărul seriilor și al echipelor din divizia C nu va avea, probabil, eficiența dorită. Mai utilă pentru dezvoltarea fotbalului nostru mi se pare a fi îmbunătățirea sistemului competițional al juniorilor, lărgirea ariei sale prin înființarea cît mai multor echipe de juniori. Pepinierele fotbalului nostru de performanță le constituie tocmai aceste echipe de juniori și nu formațiile din divizia C, unde își găsesc refugiu toți cei ce nu mai corespund la „A" sau „B", elementele plafonate sau mediocre ca valoare". (Ing. MARIN ȘERBAN, c.p. 24 — Brăila).

★

„Consider că prin mărirea atît de substanțială a numărului de echipe, divizia C va deveni o competiție foarte diluată ca nivel valoric, calitativ. Era mai bine să se fi menținut formula actuală. În altă ordine de idei, apreciez că ar fi util ca în fiecare oraș să ia ființă centre de pregătire a copiilor și juniorilor, cu baze sportive proprii, cu antrenori calificați... Ca un semn al distincției, jucătorii echipei campioane ar trebui să poarte pe tricouri ecusoane tricolore oferite de F.R.F. Aceste ecusoane să fie marcate cu stele, potrivit numărului de campionate cîștigate... Echipele să evolueze mereu în tricouri de același fel, care să reflecte culorile cluburilor respective". (Ing. VICTOR NICONOF, str. Moldovanu 8 — Sibiu).

★

„Măsura de reînființare a echipelor de rezerve-tineret o consider ca pripită. Pentru a nu constitui o nereușită, competiția trebuie intens sprijinită, punîndu-se îndeosebi accentul pe încadrarea cu cei mai talentați juniori". (ION GHEORGHE, comuna Cătunu, județul Dîmbovița).

„Numărul cluburilor și asociațiilor sportive la care poate fi legitimat un fotbalist în decursul carierii sale să fie limitat la 5". (GERARG PICK, str. A. Vlaicu 32 — Cîmpia Turzii).

★

„În echipa Munca Ovidiu activează un tînăr cu foarte frumoase perspective, Ion Guzu. Propun antrenorilor de la Farul Constanța să-l aibă în vederile lor pentru echipa de rezerve-tineret a clubului, în care Guzu ar putea activa cu destul succes". (EMIL TEODORU, tehnician din Ovidiu).

★

„Cred că aducerea unui antrenor străin ar putea lămuri mai ușor dilema dacă pentru rezultatele slabe ale echipei naționale de fotbal sînt mai vinovați tehnicienii care au pregătit-o pînă acum sau jucătorii înșiși". (IOAN MAGHIAR, str. Cuza Vodă 12 — Oradea ; la această propunere se raliază și tov. IERONIM FRĂȚILĂ din Rupea, str. 7 Noiembrie 13).

★

„Federația de fotbal și cluburile respective ar trebui să-i sancționeze pe antrenorii și jucătorii care obțin rezultate foarte slabe în turneele pe care le întreprind în străinătate. În primul rînd, acestora trebuie să li se retragă dreptul de a mai efectua astfel de turnee pe un timp limitat". (M. CARAISAN, str. E. Cuza Vodă, bloc A 5, ap. 22 — Turnu Măgurele).

★

„Ar fi potrivit ca și pe stadioanele noastre, înainte de începerea meciurilor de fotbal, diferite fanfare să se producă în fața publicului spectator". (AUREL BUFTEA, Atelierele centrale Crișcior, județul Hunedoara).

★

„Apreciez ca foarte potrivită propunerea făcută de alți cititori ca meciurile de fotbal (cel puțin acelea din divizia A) să se joace în zilele de sîmbătă, în nocturnă. Această soluție ar fi și pe placul soțiilor noastre, care ne-ar avea (în sfîrșit !) duminica lîngă ele". (DUMITRU JUCAN, str. Tîrnavelor 21 — Cluj).

„Experiența tristă a turneelor efectuate de hocheiști în Canada și de fotbaliști în Congo și Brazilia trebuie avută ca învățătură. În viitor, să se analizeze cu mai mult discernămînt utilitatea unor astfel de turnee". (SILVIU BARBU — Mediaș).

★

„Deși în orașul Dej există mai multe asociații sportive, nimeni nu încurajează dezvoltarea tenisului de masă. Tinerii care vor să practice acest sport n-au unde juca și nici antrenori care să-i îndrume". (NICOLAE POPESCU, str. Mircea cel Bătrîn 14 — Dej).

★

„Terenul sportiv timișorean din Parcul Rozelor, lăsat de-a lungul anilor în paragină, să fie amenajat și pus la dispoziția unui centru de copii". (MIHAI GEORGE — Timișoara).

★

„Se vorbește în ultima vreme din ce în ce mai mult de necesitatea propagării fotbalului în rîndurile elevilor. Dar puțini din cei ce împărtășesc această părere se gîndesc dacă elevii au sau nu timpul necesar să joace fotbal și, în general să facă sport. Actuala programă analitică este, după opinia mea, prea încărcată și, pentru a-i face față, mulți elevi renunță la alte preocupări extrașcolare. Dacă vom face un calcul al orelor pe care elevul le petrece la școală și apoi acasă, pentru pregătirea lecțiilor, vom vedea că el nu mai are timpul necesar să meargă și la sport, cu atît mai mult cu cît bazele sportive sînt situate cel mai adesea departe de casă, la marginea orașului. În această situație, mulți părinți își opresc copiii de a face sport pentru a nu le compromite situația școlară. De aceea consider că ar fi binevenită o dezbatere publică asupra acestei chestiuni". (Dr. *VICTOR ILIE*, str. Dr. Vicol 2, et. 1, ap. 4 — Iași).

★

„Este bine ca echipele din divizia A să fie mereu împrospătate cu elemente tinere, dar uneori promovarea lor este prea grăbită. Ar fi bine ca toți cei care bat la porțile primei divizii să fie supuși unui exigent examen la toate capitolele. În felul acesta vom bara promovarea unor elemente mediocre care, după 2—3 meciuri mai bune, cad apoi în anonimat". (CONSTANTIN OLARU, str. Titulescu 62 — Lugoj).

„INTERESELE ECHIPEI NAȚIONALE NE ANGAJEAZĂ PE TOȚI!"

(Urmare din pag. 1)

țial al echipei naționale sîntem dispuși să invităm formații străine de club (deși riscul meciurilor turistice, de complezență, nu este astfel exclus), precum vom organiza întîlniri cu echipe românești atunci cînd va fi vorba doar de omogenizare sau de un galop de sănătate.

— În perioada de pregătire a echipelor, optați pentru cantonamente sau pentru simple întîlniri de acomodare ?

— Dacă punem temei pe pregătirea de bază de la cluburi (fără de care selecția este ineficientă), antrenamentele de cizelare și jocurile de verificare vor fi suficiente, noi limitîndu-le la minimum necesar de 1—2 zile. De partea noastră, ne vom strădui să nu perturbăm ciclurile de antrenamente de la cluburi, în schimb cerem antrenorilor de club să răspundă de stadiul de pregătire individuală a jucătorilor vizați. Noi le sugerăm să nu creeze acestor jucători o situație privilegiată, dar să ne ajute introducînd în procesul de instruire elemente noi, adaptate cerințelor noastre față de un viitor jucător internațional.

— Ce criteriu va prima în momentul selecției definitive: valoarea sau forma?

— Nu vom fi nici într-un caz sclavii prejudecăților. Jocurile de verificare vor reprezenta controlul primelor noastre impresii. Vom începe, firește, cu valoarea, dar ea nu va putea decide singură opțiunile noastre. Importantă este și capacitatea de randament în momentul cerut. În cazul în care un jucător valoros nu se arată la înălțimea cerințelor, vom solicita sprijinul medicului pentru a stabili dacă această situație este consecința unei stări fiziologice, pe scară descendentă, sau este vorba doar de un caz accidental.

— Ce semnificație are pentru dv. conduita generală a unui candidat la tricoul de internațional ? Considerați prezența unui jucător în echipa națională drept o onoare ?

— Convocarea în lotul național este o mare cinste, de care jucătorul selecționat trebuie să fie demn. Nu vom face concesii în acest sens, nici dacă necesități de orice ordin ar încerca să ne silească. Vom înlătura dintre selecționabili pe cei ce nu prezintă trăsăturile morale de onorabilitate impuse de tricolorul de pe tricou.

— Porniți la drum cu ideea unui lot larg sau, dimpotrivă, cu ideea unui cerc restrins de virtuali internaționali ?

— Ne începem activitatea, inevitabil, luînd în considerare un lot cunoscut în linii mari, dar căruia vrem să-i adăugăm pe toți jucătorii remarcați și urmăriți ulterior de noi. În acest scop, după etapa a treia a campionatului, intenționăm să stăm de vorbă cu toți antrenorii din divizia A, rugîndu-i să ne facă propuneri, cu motivarea lor. Îi vom ruga să se justifice, făcînd profilul complex al jucătorului avut în vedere. După aceea vom putea da publicității primul lot național mai larg. După meciurile cu Iugoslavia și Olanda, înspre toamnă, vom putea chiar delimita un nucleu de bază al echipei reprezentative.

— Preferați o formație bazată pe scheletul unei echipe de club, sau vă este indiferentă proveniența jucătorilor ?

— Osatura unei echipe de club are desigur mari avantaje: omogenitate, idee de joc comună, forme de colaborare în teren familiare, posibilitate verificată de aplicare a unei anumite tactici și așa mai departe. Dar, vă previn, numai de dragul omogenității nu vom renunța la criteriul valorii sau al randamentului. De fapt, toate aceste elemente trebuie să stea în cumpănă. Abia pe urmă, cum recomanda filozoful Democrit, va fi nevoie de „cumpătare în alegere".

— Ce vă doriți în noua muncă ?

— Înțelegere și răbdare din partea celor care nu le au. Îmi doresc să pot convinge pe toți cei interesați, cît de important este să sporim capacitatea de efort a jucătorilor, pe măsura nivelului european. Cred că ar fi bine să ne îmbogățim filmoteca și documentația privitoare mai ales la fotbalul din țările cu care ne vom întîlni în cadrul preliminariilor campionatului mondial.

— Vă urăm din inimă succes în dificila misiune pe care v-ați asumat-o. Dar dacă — se poate întîmpla — echipa reprezentativă va suferi un eșec prematur, ce veți face ?

— Dacă la eșec contribuția mea personală a fost hotărîtoare (ceea ce iarăși se poate întîmpla), voi trage consecințele, renunțînd. Dar dacă nu va fi vina mea, voi arăta cu tot curajul care sînt cauzele adevărate și voi cere evitarea lor.

Mulțumim lui Emmerich Vogl pentru răspunsurile sale oneste, neinzorzonate și lipsite de demagogie — răspunsuri care trădează omul de caracter. Într-un asemenea selecționer putem avea încredere.

Buletinul transferărilor

În prima zi, după publicarea comunicatului F.R. Fotbal, care anunța admiterea unei perioade excepționale de transferări, la serviciul de legitimări au fost depuse doar cîteva cereri. Printre acestea : U.T.A. a completat „dosarul" Pojoni, cu dezlegarea obținută de la Crișul Oradea, iar Steagul roșu a îndeplinit toate formalitățile regulamentare pentru transferarea lui Gh. Nicolae (extrema națională de juniori din anul trecut), de la Chimia Făgăraș.

S-a omologat cu 3-0!

Comisia de competiții a F. R. Fotbal a analizat, aseară, incidentele petrecute la meciul de „Cupă" Lemnarul Odorheiul Secuiesc —Jiul Petroșeni, întrerupt la scorul de 2—1 (pentru oaspeți), în min. 60.

Partida a fost omologată cu scorul de 3—0, în favoarea Jiului; echipei Lemnarul Odorheiul Secuiesc i se ridică dreptul de organizare, pe teren propriu, două etape.

TRAGEREA LA SORȚI A OPTIMILOR „CUPEI ROMÂNIEI" LA FOTBAL

Marți seara, la sediul Federației Române de Fotbal, a avut loc tragerea la sorți a optimilor „Cupei României". Iată partidele ce vor avea loc : Vagonul Arad — Jiul Petroșeni ; Politehnica Timișoara — Steaua ; Chimia Suceava — Dinamo București ; Politehnica Iași — F. C. Argeș ; Universitatea Craiova — Rapid București ; Progresul București — Universitatea Cluj ; Petrolul Ploiești — Dinamo Bacău și C.F.R. Timișoara — A.S.A. Tg. Mureș.

Optimile „Cupei României" se vor disputa în ziua de 3 aprilie, iar jocurile vor avea loc pe terenuri neutre. În caz de egalitate, după 90 de minute, meciul se va prelungi cu două reprize a cîte 15 minute. Dacă egalitatea se va menține se va califica echipa de categorie inferioară. În cazul că echipele sînt de aceeași categorie, meciul se va rejuca în termen de 8 zile. Dacă egalitatea se va menține și după prelungiri se va califica formația cea mai tînără.

Se joacă „fulger"

Patinoarul artificial Floreasca, ora 21... Pe dreptunghiul de gheață și-au făcut apariția două echipe de patinatori, formate din cîte șapte tineri. O scurtă încălzire, și arbitrul cheamă la centrul terenului pe căpitanii formațiilor. Cei doi jucători iau poziție de angajare, arbitrul aruncă în sus un cerc de cauciuc, ambii sportivi sar pentru a-l prinde, reușește unul și întrecerea începe. Un sprint, o fentă, o pasă la coechipier și... gol ! Cercul a fost aruncat de la semidistanță, printr-un alt... cerc ciliat în mijlocul unui panou de culoare galbenă, fixat în locul porților de hochei.

Se joacă **„fulger"** și la propriu, și la figurat. La propriu — pentru că așa se numește întrecerea ,iar la figurat — pentru că este dinamic. Cîteva din regulile acestei noi întreceri : **jocul se desfășoară pe distanța a patru reprize de cîte 15 minute fiecare ; o echipă este formată din 7 sportivi** (patru atacanți și trei apărători, aceștia din urmă neavînd voie să pătrundă în terenul advers) ; **în momentul cînd un jucător a scăpat jos cercul, arbitrul fluieră și în posesia cercului intră cealaltă echipă ; dacă un jucător ține mai mult de 3 secunde cercul primește aceeași sancțiune** („cerc pierdut" în favoarea echipei adverse) etc.

Noul joc **„fulger"** ni s-a părut interesant (regulamentul, desigur, mai poate fi îmbunătățit). El este ușor de învățat, antrenant, un sport de agrement, care poate fi practicat pe gheață, în apă și pe orice teren de handbal. De către începători (școlari, studenți), dar și de către performeri, ca disciplină complimentară. Autori : Prof. EUGEN FLORICA, dr LEOPOLD WURZER și prof. AUREL ENCUȚESCU.

„CENTRUL ȘCOLAR METALURGIC" TÎRGOVIȘTE — IZVOR DE TINERE TALENTE

În cadrul C.Ș.M. Tîrgoviște numărul tinerilor care practică diferite discipline sportive se cifrează la peste 1 200, fotbalul ocupînd și aici locul de frunte. Grija pentru promovarea și pregătirea tinerilor fotbaliști este în atenția profesorilor de specialitate Lică Gheorghiu și Ion Țicușan. În fiecare an, în cadrul C.Ș.M. se organizează un campionat intern, pe clase, pentru stabilirea campioanei pe an de studii, după care se procedează la un sistem turneu între „capii" de ani, pentru desemnarea campioanei Centrului.

Reprezentativa școlii, care numără o serie de tineri fotbaliști, cu bune rezultate la învățătură ca Ion Dincă (an II F), Nicolae Ioniță (an II A), Gh. Cucu (an II L) a ocupat locul I, în cadrul campionatului școlar al orașului. În ultimii ani, din cadrul acestei școli au fost promovate la echipe de categorie superioară o serie de elemente talentate, între care C. Ionescu la Steaua, R. Grancea la A.S.A. Tg. Mureș, A. Becheanu la Metalul Tîrgoviște, P. Drugă la Viitorul Fieni și alții.

M. AVANU — coresp. principal

KIRK DOUGLAS - RICHARD HARRIS -
ULLA JACOBSSON - MICHEAEL REDGRAVE
apar în filmul de aventuri

Eroii de la TELEMARK

O COPRODUCȚIE ANGLO - AMERICANĂ

scenariul IVAN MOFFAT, BEN BARZMAN

regia ANTHONY KRASKER

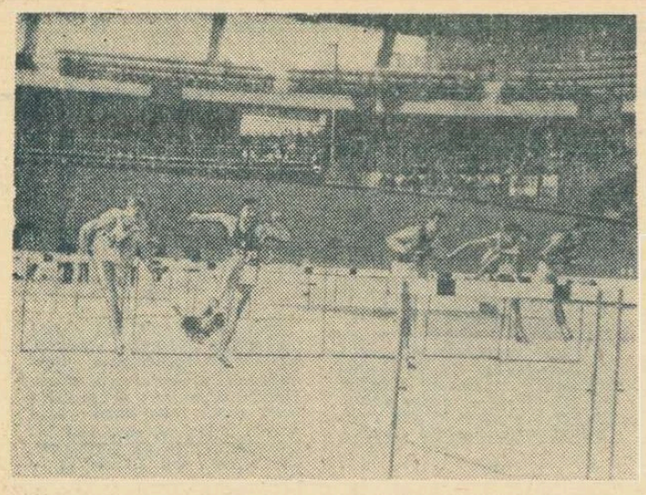

Italianul Ottoz (al doilea din stînga) a adăugat titlului de campion european la 110 m.g. și pe cel de la 50 m.g. pe teren acoperit

Telefoto : U.P.I.-AGERPRES

Actualitatea internațională

IMPRESII MADRILENE

DUPĂ CAMPIONATELE EUROPENE DE ATLETISM PE TEREN ACOPERIT

Avionul de la Roma a adus ieri după amiază în Capitală pe componenții delegației României participanți la cea de-a III-a ediție a „europenelor" de sală de la Madrid. În aerogara Băneasa, la cîteva minute de la sosirea avionului, reporterul a solicitat cîteva impresii atleților și antrenorilor lor :

VIRGINIA BONCI : Sînt mai mult decît mulțumită de evoluția mea la acest important concurs care a reunit elita europeană a săritoarelor în înălțime Mă bucur, deopotrivă, pentru locul doi pe care l-am ocupat și pentru rezultatul de 1,76 m, cu atît mai mult cu cît eram cu un picior în ghips, cu cîteva zile înaintea plecării. Am sărit din prima încercare la 1,55 m, 1,60 m, 1,65 m; la 1,70 m am avut nevoie de două încercări, dar la 1,73 m și la 1,76 m am izbutit să trec tot din prima săritură. La 1,76 m toate celelalte concurente au fost obligate să încerce de două sau chiar de trei ori.

ȘERBAN IOAN : **Nu sînt de loc mulțumit de ceea ce am realizat ; n-am fost într-o zi prea bună și nici nu m-am acomodat cu duritatea locului de bătăie. Concursul a fost însă o foarte bună lecție arătîndu-mi că mai am de muncit mult pentru a ajunge... sus.**

PROF. CONSTANTIN DUMITRESCU : Virginia Bonci a întrecut toate așteptările și comportarea ei la Madrid mă face să cred că nu mai avem prea mult de așteptat pînă la 1,80 m. În ceea ce-l privește pe Șerban, apreciez că el a sărit foarte bine și cu rezerve la înălțimile mici, dar apoi, pur și simplu, s-a pierdut. Închipuiți-vă că, la 2,05 m, 17 concurenți au trecut peste ștachetă, toți fiind înaintea lui pe foaia de concurs. Vom începe o activitate și mai serioasă pentru a pune în practică învățămintele acumulate în această competiție.

ȘERBAN CIOCHINĂ : **Un accident mai vechi la călciiul piciorului de bătaie a recidivat chiar la prima săritură în care obținusem 16,42 m. Apoi, dureri atroce m-au împiedicat să mai sar. În acest timp vedeam cum alți trei concurenți reușesc rezultate mai bune decît al meu și psihic mă simțeam capabil să lupt cu ei ! O voi face, sînt sigur, cu un viitor prilej...**

VIORICA VISCOPOLEANU : Nici nu știu ce să spun ? Am trecut simbătă prin cele mai mari emoții de cînd mă știu atletă...

ION SÖTER : **Viorica a început foarte bine concursul, dar primele două sărituri le-a depășit. A fost nevoie să se concentreze serios și să bată departe de prag pentru a evita o surpriză (5,93 m). Au urmat alte două sărituri bune, depășite și ele, ca doar în a șasea încercare să realizeze 6,23 m — medalie de bronz, ca și anul trecut la Praga.**

r. vil.

Miss Franța pe anul 1968 a ținut să fie prezentă la St. Etienne la sosirea caravanei cicliștilor participanți la „Cursa Paris — Nisa". Primilor clasați, belgienii Sweefelt (stînga) și Ferdinand Bracks, le-a acordat și tradiționalul sărut, iar fotografii n-au scăpat prilejul de a imortaliza pe peliculă călduroasa întîlnire dintre cele trei vedete

Telefoto : U.P.I. — AGERPRES

Proiecte pentru J. O.

„INDIVIDUAL, VIZEZ UN LOC ÎNTRE PRIMII ȘASE, IAR PE ECHIPE — UN LOC ÎN FINALĂ"

Interviu cu maestrul emerit al sportului Ionel Drimbă

Maestrul emerit al sportului la scrimă, *Ionel Drimbă*, căpitanul echipei naționale, campioană mondială la floretă, a fost oaspetele redacției noastre. Am profitat de acest prilej pentru a purta cu el o discuție despre proiectele pentru anul 1968.

— *Proiecte ?... Mari, firește !*

— Și, în acest scop ?...

— *Am început de mult pregătirile, iar în prezent volumul lor a crescut. Ne apropiem doar de startul oficial al marilor întreceri.*

— La ce te referi ?

— *La „Cupa campionilor europeni", la întrecerea de la Paris. Prima și, într-un fel, cea mai grea competiție a anului. De succesul realizat în capitala Franței depind, psihic, într-o bună măsură, cele care vor urma. La competițiile vor fi prezenți aproape toți adversarii mei de la „mondiale" și, implicit, cei cu care mă voi întîlni, în octombrie, în Mexic. Dacă voi merge bine, dacă voi lua un start așa cum îmi doresc, se înțelege că altfel voi aborda concursurile viitoare.*

— Startul în „Cupa campionilor europeni" va depinde doar de floretistul... Ionel Drimbă ?

— *Nu, desigur, fiind vorba de o competiție rezervată echipelor. Însă, în continuarea întrecerilor pentru desemnarea campioanei continentului, va avea loc, ca de obicei, concursul dotat cu „Cupa Adrian Romel", concurs individual, unde vor participa toți trăgătorii înscriși la competiția precedentă.*

— Pentru că ai amintit de J.O., să discutăm puțin și despre aceste întreceri. Desigur că ele reprezintă principalul obiectiv din acest an.

— *Se înțelege.*

— Ce perspective îți întrevezi la acest mare examen sportiv ?

— *Mi-aș dori, cel puțin, un loc în finala de șase. La ultima repetiție olimpică l-am avut. Am terminat competiția pe locul 5. Dar, puteam încheia și mai sus. Dacă forțam ceva mai mult și treceam de Szabo* (n.r. — Drimbă a pierdut cu 5—4), *atunci și eu și Mureșanu am fi intrat în baraj, alături de polonezul Lisewsky.*

— Este o... autocritică tardivă ?

— *Nu, un mic calcul. O experiență. Dacă vreți, o învățătură. Doresc să trag cu maximum de atenție la J.O., să nu-mi categorisesc adversarii. Am de gînd să-i privesc pe toți cu aceeași grijă.*

— Crezi că un asemenea punct de vedere îl au și ceilalți colegi de echipă ?

— *Categoric, da ! Cu toții sînt hotărîți să lupte, pentru ca unul dintre noi să intre între primii șase și nici unul să nu se afle mai jos de locul 16 în clasamentul general individual. După cum se știe, în funcție de pozițiile ocupate la „individuale" se vor întocmi seriile la echipe. Iar o poziție ca aceea preconizată mai sus, ne-ar asigura posibilitatea de a trage în primele ture cu echipe de valoare medie și, implicit, ne-ar netezi un loc în finală.*

— În acest fel ați confirma rezultatul de la Montreal. Ce trebuie făcut pentru ca să ajungeți aici ?

— *Cea mai bună pregătire pentru un sportiv în vederea unei competiții de anvergura J.O. rămîne concursul, competiția. Eu aș asemăna competiția cu un fel de fișă medicală. Antrenorul poate să-și controleze sportivul prin intermediul întrecerii asupra stadiului său de pregătire, după cum medicul urmărește, prin rubricile cuprinse în fișe, datele clinice în evoluția bolnavului. Așadar, concursuri și competiții, cît mai multe, ne vor oferi nouă, tuturor floretiștilor o pregătire corespunzătoare, în măsură să ne asigure la J.O. un loc de frunte, cel puțin una din medalii.*

Tiberiu STAMA

Corespondență din Varșovia

Interes enorm pentru meciul Gornik — Manchester United

Încă un gol marcat de Lubanski. Față din meciul Gornik Zabrze — Ruch Chorzow (4—1) din cadrul campionatului polonez de fotbal

Foto : SPORTOWIEC

VARȘOVIA, 12 (prin telex). — *În ciuda eșecului de la Manchester, unde campionii noștri au trebuit să cedeze gazdelor cu 2—0, meciul Gornik Zabrze — Manchester United, programat miercuri 13 martie pe marele stadion din Katowice, stîrnește în întreaga Polonie un interes enorm. Se nutrește speranța că fotbaliștii polonezi vor reuși să răstoarne rezultatul și să se califice în faza superioară a „Cupei campionilor europeni" Se scontează pe un asemenea rezultat, mai ales prin prisma bunei comportări a campionilor noștri în turul precedent, cînd au eliminat pe Dinamo Kiev, autoarea acelui senzațional k.o administrat cîștigătoarei trecutei ediții a „C.C.E.", Celtic Glasgow. Optimismul gazdelor este alimentat și de jocul bun pe care Gornik l-a practicat în meciul tur, la Manchester. Adoptînd cea mai adecvată tactică (apărare strînsă cu contraatacuri periculoase, mai ales pe aripi), fotbaliștii polonezi au menținut un scor strîns pînă aproape de finalul partidei, golul al doilea al englezilor fiind înscris în ultimele secunde. Portarul Hubert Kostka a făcut adevărate minuni pe stadionul Old Trafford, fiind unanim apreciat ca unul din cei mai buni jucători de pe teren. În fine, speranțele polonezilor într-un joc bun al echipei lor campioane se leagă și de startul bun al lui Gornik în campionat. O victorie cu 6—0 în fața echipei Odra Opole nu este la îndemîna prea multor formații ale noastre. În acel meci au jucat foarte bine și fotbaliștii care la Manchester evoluaseră mai slab (de pildă, Wilczek). De altfel, dr. Gheza Kalocsai, antrenorul echipei Gornik, este mulțumit de nivelul la care formația sa se prezintă înaintea jocului cu Manchester. El este de părere că englezii au jucat foarte bine la ei acasă și nu vede cum ar putea să joace și mai bine în deplasare.*

Sosită lună după-amiază cu un avion special, campioana Angliei, Manchester United, a fost întîmpinată imediat de un mare număr de ziariști și fotoreporteri, de numeroși iubitori ai fotbalului. În centrul atenției — cunoscutul Law, unul dintre cei mai buni fotbaliști din Marea Britanie, considerat „atu-ul" oaspeților pentru meciul de miercuri.

Pentru a ilustra marele interes stîrnit de această întîlnire, să amintim că biletele puse în vînzare (85 000, plus 15 000 pentru oaspeți) s-au epuizat de miercurea trecută, la meci anunțîndu-și prezența numeroși spectatori din Cehoslovacia, R.D. Germană, R.F. a Germaniei precum și din Anglia. Desfășurarea partidei va fi transmisă pe rețeaua Interviziunii și Eurovizionii

Iată și un amănunt de ultimă oră, pe care ni l-a furnizat antrenorul campioanei Poloniei — componența echipei : GORNIK: Kostka — Kuchta, Florenski, Oslizlo, Latocha, Wilczek, Deja, Olek, Musialek, Lubanski, Lentner.

Jerzy ZMARZLIK
redactor la *„Przeglad Sportowy"*

QUARRY SAU ELLIS?

După ce l-a învins pe Thad Spencer, comentatorii asportivi americani au spus despre Jerry Quarry că a devenit cu adevărat bărbat. Meciul, după cum se știe, s-a disputat în orașul californian Oakland, în semifinala turneului eliminatoriu organizat de World Boxing Association pentru desemnarea succesorului lui Cassius Clay. În finală, Quarry va încrucișa mănușile cu Jimmy Ellis.

Este uimitor faptul că Jerry Quarry pornește ca favorit în întîlnirea cu Ellis. Uimitor, deoarece puțini se așteptau ca el să cîștige meciurile anterioare, cu Floyd Patterson și Spencer. În prima întîlnire, Quarry a arătat că are un punch suficient de bun pentru a-și pune de două ori adversarul la podea. Dar a obținut greu victoria, la puncte, după 12 reprize de luptă dificilă, în care a dovedit că nu știe să-și dozeze efortul. În fața lui Spencer, însă, el a fost acela care a condus lupta. Mai mult, a încheiat-o atît de puternic, încît arbitrul a oprit meciul cu 3 secunde înaintea gongului final.

Quarry este în vîrstă de 23 de ani. A susținut ca profesionist 31 de meciuri, din care a cîștigat 26 și a terminat patru la egalitate. A pierdut o singură partidă, la Eddie Machen, retras în prezent din activitatea competițională. Dacă îl va învinge pe Ellis, este posibil să-l întîlnească pe Joe Frazier, care a dispus, prin k.o., la 4 aprilie de Buster Mathis. La orizont se află, de asemenea, un meci cu fostul campion mondial, Sonny Liston.

Meciul Jerry Quarry — Jimmy Ellis, programat la 27 aprilie la Oakland, este așteptat cu mare interes. Va reuși oare Quarry să intre în posesia centurii ?

În partida cu Patterson, Jerry Quarry a fost evident mai bun. Trimițîndu-și de două ori adversarul la podea, Quarry și-a croit drum spre finala turneului organizat pentru a desemna un succesor al lui Cassius Clay. În foto : Patterson expediat la podea de directa de dreapta a lui Quarry.

telex · radio · telefon

POTRIVIT unei declarații a președintelui C.I.O., A. Brundage, la 14 aprilie la Lausanne va avea loc reuniunea comitetului executiv al C.I.O. din care fac parte reprezentanți a 9 țări (Franța, Mexic, U.R.S.S., Pakistan, Anglia, Liban, Italia, Irlanda, S.U.A.). Comitetul executiv va hotărî cu privire la convocarea adunării generale a Comitetului internațional olimpic pentru reconsiderarea admiterii Republicii Sud-Africane la Jocurile Olimpice din Mexic.

■

DESFĂȘURATĂ în orașul Dembice, întîlnirea de lupte greco-romane dintre selecționatele Poloniei și Ungariei s-a încheiat cu scorul de 5—3 în favoarea luptătorilor maghiari. Din echipa oaspeților s-a remarcat Varga, care l-a învins la puncte pe Lipenia, în limitele categoriei cocoș. La categoria mijlocie, Szilay a terminat la egalitate cu Smolenski.

■

TRIPLUL CAMPION OLIMPIC DE SCHI, francezul Jean Claude Killy, a sosit la New York, în vederea unor concursuri programate în stațiunile de sporturi de iarnă americane. După concursurile din S.U.A., el va participa la mai multe competiții programate în Canada. Killy a declarat ziariștilor prezenți la sosire pe aeroport că după aceste concursuri intenționează să se retragă din activitatea competițională.

■

ÎN PREZENT se află în turneu în Uruguay o selecționată de baschet a U.R.S.S. În primul meci desfășurat la Montevideo, baschetbaliștii sovietici au întrecut cu scorul de 96—59 (42—22) o selecționată a orașului.

■

CAMPIONUL OLIMPIC de sărituri cu schiurile Vladimir Belousov a fost învins în campionatele unionale individuale desfășurate pe trambulina de lîngă orașul Gorki. Belousov, cu 221,1 puncte (sărituri de 94 m și 95 m) a ocupat locul doi, în urma lui Alexandr Ivannikov, care a obținut 233,6 puncte, avînd cele mai bune sărituri de 98,5 m și 103 m.

■

ÎN TURNEUL INTERNAȚIONAL de tenis de la Caracas, spaniolul Arilla l-a învins cu 2—6, 6—3, 8—6 pe Mc. Manus (S.U.A.). Alte rezultate tehnice : Budding (R.F. a Germaniei) — Clarac (Venezuela) 6—3, 6—1 ; Franulovici (Iugoslavia) — Koening (Surinam) 6—0, 7—5 ; Kukal (Cehoslovacia) — Markoff (Venezuela) 6—2, 6—1.

■

FOSTUL campion mondial de box la categoria grea, Sonny Liston, își va face reintrarea după o îndelungată absență. El îl va întîlni simbătă seara la Reno în Nevada pe Bill McMurray. Liston n-a mai evoluat pe ringurile americane din anul 1965, cînd a fost făcut k.o. în prima repriză de Cassius Clay. El și-a continuat activitatea competițională, susținînd cîteva meciuri amicale în Europa.

■

LA PHILADELPHIA, în cadrul unei reuniuni pugilistice profesioniste, tînărul greu Roger Russell, în vîrstă de 21 de ani, a obținut o decizie de egalitate în compania veteranului Zora Folley, în vîrstă de 35 de ani, fost șalanger la titlul mondial.

■

ÎN TURNEUL internațional de tenis de la Barranquilla, cuplul Martin Riessen (S.U.A.) — Tom Okker (Olanda) a cîștigat proba de dublu, învingînd cu 5—7, 6—2, 11—9 perechea engleză Sangster — Cox.

■

ÎN CADRUL sferturilor de finală ale „Cupei campionilor europeni" la volei masculin, la Brno, echipa cehoslovacă Sparta Brno a învins cu scorul de 3—2 (—7, —14, 5, 9, 8) echipa S.K. Leipzig. Returul va avea loc la Leipzig. Învingătoarea acestei întîlniri va juca cu Steaua București.

Echipa de volei Steaua — calificată în semifinalele „C. C. E."

O telegramă sosită în cursul zilei de ieri la F.R.V. din partea comisiei de organizare a „C.C.E." și alta trimisă de conducerea clubului sportiv **Virtus Bologna** au anunțat că echipa masculină campioană a Italiei, învinsă precum se știe de **Steaua București**, duminică la Bologna cu **3—0** în turul sferturilor de finală, nu se va putea prezenta, din motive de forță majoră, la jocul retur, care trebuia să aibă loc simbătă 16 martie în capitala țării noastre. Ca urmare a acestui forfait, voleibaliștii din echipa campioană a României, **Steaua București**, s-au calificat pentru semifinalele competiției continentale a formațiilor de club, în care o vor întîlni pe învingătoarea din meciul turretur dintre **Sparta Brno**, campioana Cehoslovaciei, și **S.K. Leipzig**, campioana R. D. Germane.

ȘTIRI... ȘTIRI...

● Pe plan intern, principalul punct din agenda activității voleibalistice de săptămîna aceasta il constituie desfășurarea etapei ultime a returului în cele două serii masculine ale Diviziei A, duminică: *I.C.F. București — Alumina Oradea, Petrolul Ploiești — Viitorul Bacău, Politehnica Galați — Rapid București, Farul Constanța — Minerul B. Mare, Tractorul Brașov — Celuloza Brăila.* După aceste partide, vor mai rămîne de jucat 2 meciuri : *Steaua București și Dinamo București și Politehnica Galați — Tractorul Brașov.*

● Jocul restant din seria a II-a masculină a Diviziei A *Celuloza Brăila — Politehnica Galați* are loc mîine joi 14 martie, iar *Politehnica Galați — Tractorul Brașov* — duminică 24 martie.

● Cele două derbiuri ale campionatelor naționale au fost programate pentru ziua de marți 26 martie, cînd se vor desfășura în cuplaj, în sala Floreasca din Capitală, cu începere de la ora 17, în ordinea următoare : *Rapid — Dinamo* (feminin), *Steaua — Dinamo* (masculin).

● Sînt cunoscute datele la care se vor desfășura turneele finale ale Diviziei A, rămînînd a fi stabilite de către federație doar centrele-gazdă ale întrecerilor. Acestea vor avea loc de la 4—6 aprilie (turneul final masculin pentru locurile 1—4), în zilele de 12 și 13 aprilie (jocurile masculine pentru locurile 5—12, la capătul cărora ultimele 3 echipe clasate vor retrograda) și de la 16—18 mai (turneul final feminin pentru primele 4 locuri). Precizăm că, în turneele finale pentru desemnarea campioanelor, echipele vor începe lupta cu întreaga zestre de puncte, setaveraj și punctaveraj acumulată de-a lungul turului și returului.

CE TREBUIE SĂ ȘTIE SPECTATORII GALELOR PUGILISTICE

Ne aflăm înaintea unui sezon competițional intern și internațional deosebit de bogat. În dorința de a veni în sprijinul spectatorilor care vizionează reuniunile pugilistice, colegiul central de arbitri își propune să elucideze anumite probleme din regulament, convins că prin aceasta va contribui la reușita galelor, sub toate aspecte, mai ales că joi seara vor avea loc finalele „Centurii Sportul".

● Durata întîlnirilor de box între juniorii pînă la vîrsta de 17 ani este de trei reprize a cîte două minute ; pentru juniorii care depășesc această vîrstă, ca și pentru seniori, o partidă durează nouă minute.

● La un meci de box pot oficia trei sau cinci judecători, iar deciziile pot fi acordate, după cum urmează : la puncte, la egalitate, prin k.o., abandon și descalificare. **Victoria la puncte** va fi atribuită atunci cînd lupta a fost dusă pînă la limita celor trei reprize, avînd în vedere următoarele criterii : atacul efectiv cu ambele brațe, apărarea-pararea loviturilor și eschivarea atacurilor adversarului, numărul loviturilor plasate regulamentar, eficacitatea acestora, stilul de atac și de apărare, corectitudinea în ring. Ținînd seamă de aceste criterii, la sfîrșitul fiecărei reprize judecătorii vor acorda 20 puncte celui mai bun boxer, scăzîndu-se, totodată, adversarului 1—2—3 puncte, în funcție de inferioritate. Dacă o repriză se termină la egalitate, fiecărui boxer i se vor nota pe buletin cîte 20 puncte. Judecătorii vor acorda decizia de învingător pugilistului care — la sfîrșitul meciului — va totaliza cel mai mare număr de puncte. Dacă un boxer va primi avertisment, va fi penalizat, după cum urmează : la primul avertisment i se va scădea un punct, la al doilea un nou punct, iar la al treilea avertisment boxerul în cauză va fi descalificat. În caz că unul dintre boxeri va cădea la podea, judecătorii nu-i vor scădea **nici un punct.**

Decizia de egalitate se pronunță în situația cînd : a) cei 3 sau 5 judecători consemnează pe buletinul lor egalitate de puncte ; b) dau decizii diferite ; c) majoritatea buletinelor celor 3 sau 5 judecători indică egalitate.

Victoria prin k.o. se acordă atunci cînd unul dintre boxeri este numărat (la podea sau în picioare) în urma recepționării unei **lovituri regulamentare,** după consumarea celor zece secunde el neluînd poziție normală de luptă.

Victoria prin abandon se pronunță : a) cînd unul dintre boxeri, fiind în situația de a nu mai putea continua lupta, ridică mîna ; b) cînd antrenorul, considerînd că lupta a devenit inegală, aruncă prosopul sau buretele ; c) în cazul unui accident provenit din lovitură regulamentară, sau cînd întrecerea a devenit inegală, arbitrul oprește meciul, declarînd învins prin abandon pe boxerul care nu mai poate continua lupta. De notat că, în timpul numărătoarei, antrenorul nu are voie să arunce prosopul sau buretele, pentru a solicita abandonul elevului său. În caz contrar, **decizia va fi de k.o., și nu de abandon.**

Victoria prin descalificare se pronunță în următoarele cazuri : a) unul dintre boxeri a primit în decursul unei reprize, sau pe toată durata meciului, trei avertismente ; boxerii pot fi descalificați chiar și la prima abatere neregulamentară — **fără a li se da avertisment** — în funcție, bineînțeles, de gravitatea infracțiunii ; b) dubla descalificare se pronunță atunci cînd ambii boxeri primesc cîte trei avertismente ; c) antrenorul se manifestă în mod nesportiv (trei abateri) la colțul ringului.

Care sînt îndatoririle oficialilor principali în timpul unei egale : a) **Delegatul general** are dreptul să elimine pe boxerii care nu îndeplinesc condițiile regulamentare ; poate întrerupe reuniunea temporar sau definitiv, dacă într-o cauză oarecare (defectarea instalației electrice, a ringului, condiții atmosferice neprielnice etc.) se stînjenește buna desfășurare a acesteia. De asemenea, dacă spectatorii împiedică, prin comportarea lor, desfășurarea normală a meciurilor, poate înlocui unul sau mai mulți arbitri-judecători, dacă aceștia dau dovadă de neatenție sau părtinire.

Deciziile date de judecători sînt inatacabile, deci, nu pot fi schimbate. În consecință, delegatul general nu poate modifica decizia, chiar dacă aceasta nu corespunde celor petrecute în ring. El are însă dreptul să înlocuiască pe judecătorul care a dovedit incompetență și să propună sancționarea acestuia. Într-o singură situație delegatul general poate schimba decizia : **cînd se constată greșeli de adunări pe buletinele de punctaj, sau inversarea numelui unuia dintre boxeri.**

b) **Arbitrul de ring** are dreptul să oprească meciul în orice moment, dacă : lupta a devenit inegală ; unul dintre boxeri a fost rănit, socotindu-l în imposibilitate de a continua lupta ; unul sau ambii boxeri abuzează de obstrucții și nu respectă comenzile sale.

c) **Judecătorii** nu sînt obligați să la în considerație avertismentele date de arbitrul din ring. El pot însă să dea avertisment — pe buletin — chiar dacă arbitrul din ring n-a dictat o penalizare.

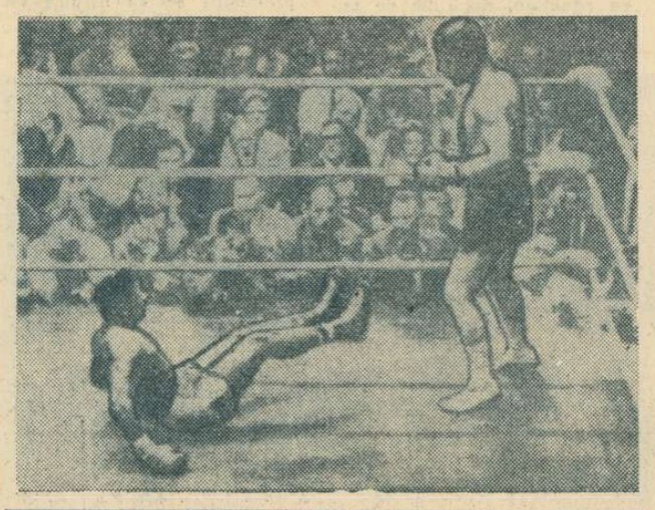

CU BALONUL ROTUND ÎN JURUL LUMII

PROGRAMUL SFERTURILOR DE FINALĂ ÎN „CUPA ORAȘELOR TÎRGURI"

Au fost stabilite datele meciurilor de fotbal din cadrul sferturilor de finală ale competiției „Cupa orașelor tîrguri". Iată programul partidelor, cu datele respective (tur și retur) :

Ferencvaros Budapesta — Atletico Bilbao 13 martie la Budapesta și 27 martie la Bilbao ;

Glasgow Rangers — Leeds United 26 martie la Glasgow și 9 aprilie la Leeds ;

F. C. Bologna — Vojvodina Novisad 27 martie la Bologna și 9 aprilie la Novisad.

În ultimul meci al sferturilor de finală se vor întîlni învingătoarea din meciul Sporting Lisabona — F. C. Zürich (în tur 0—3, returul — azi la Lisabona) cu F. C. Dundee.

TURNEUL PREOLIMPIC DIN IZRAEL

Turneul preolimpic de fotbal din zona asiatică (grupa a 3-a), va avea loc în Izrael, între 17—21 martie. În această grupă s-au înscris selecționatele Izraelului, Iranului, Burmei, R.P.D. Coreene și Ceylonului. **Echipa cîștigătoare se va califica pentru turneul final din Mexic.**

TURNEU DE JUNIORI ÎN R.F.G.

Peste cîteva zile în mai multe localități din R. F. a Germaniei se vor desfășura jocurile unui mare turneu internațional de fotbal pentru echipele de juniori. La acest turneu vor participa printre altele echipele **Vasas Budapesta, Atletico Madrid, A. C. Bologna, Dukla Praga, F. C. Burnley, Torpedo Moscova, Werder Bremen, Benfica Lisabona, Steaua Roșie Belgrad etc.** Meciurile se vor desfășura în localitățile Constanz, Friedrichshafenm Singen și Spaichingen.

România — R. S. S. Bielorusă la lupte

Reprezentativa română de lupte greco-romane susține simbătă seara, la Craiova, prima sa întîlnire internațională a anului. Adversara ei va fi puternica selecționată a R.S.S. Bieloruse, formație din care fac parte cîțiva componenți ai lotului olimpic sovietic. Cele două echipe și-au măsurat ultima oară forțele anul trecut, la Minsk. Primul meci a fost cîștigat de luptătorii sovietici cu scorul de 5 1/2—2 1/2, iar cel de al doilea de reprezentanții noștri cu 4 1/2 —3 1/2.

Pentru cele două partide cu luptătorii din R.S.S. Bielorusă cea de de a doua reuniune va avea loc la București în ziua de 18 martie (antrenorul lotului, **Ion Corneanu,** s-a oprit asupra următorilor sportivi : categ. 52 kg — **Gh. Stoiciu,** 57 kg — **I. Baciu și I. Alionescu,** 63 kg — **S. Popescu și Gh. Gheorghe,** 70 kg. — **I. Enache și M. Bolocan,** 78 kg — **I. Țăranu și I. Gabor,** 87 kg — **Gh. Popovici și N. Neguț,** 97 kg — **N. Martinescu,** + 97 kg — **C. Bușoiu și N. Pavel.**

Arbitru neutru, la ambele meciuri va fi **Béla Lukács** (Ungaria).

Tiparul : I. P. „Informația", str. Brezoianu 23—25.

40385

PROLETARI DIN TOATE ȚĂRILE, UNIȚI-VĂ!

Redacția și administrația: str. Vasile Conta nr. 16, tel. 11.10.05, interurban 72 și 286. Telex: sportrom buc. 180.

sportul

4 pagini 30 bani

Anul XXIV Nr. 122 (5556)

Joi 14 martie 1968

ZIAR AL CONSILIULUI NAȚIONAL PENTRU EDUCAȚIE FIZICĂ ȘI SPORT

Pledoarie pentru înființarea unei asociații a turiștilor

Ritmul anual de creștere a activității turistice din țara noastră, în cursul actualului cincinal, se situează la nivelul deosebit de ridicat de 28% (față de 12% în întreaga lume). Un asemenea ritm cere un efort continuu nu numai în ceea ce privește diversele aspecte materiale (construcții de drumuri și dotări specifice lor, construcții de unități de cazare și alimentație publică de diferite grade de confort, amenajări pentru vizitarea obiectivelor de interes turistic, realizarea de unități pentru comerțul specific turistic etc) dar, mai cu seamă, cu privire la tot ceea ce trebuie să dea zi de zi oamenii, din sufletul lor, turismului.

Tradițiile existente în acest domeniu ne arată că un turism de mare anvergură nu poate exista decît într-o țară de iubitori ai drumeției, unde acțiunile de popularizare și activitatea organizatorică nu sînt sarcini exclusive ale profesioniștilor acestei industrii (organizatori de turism, ghizi, cabanieri, personal hotelier etc), ci au devenit atribute ale unor mase mult mai largi. În același timp, un popor cu educație turistică știe să arate prin comportamentul față de fiecare vizitator că este pătruns de importanța cîștigării de prietenii în toată lumea, de rolul încasărilor valutare în cadrul dezvoltării economice a țării. Iată pentru ce *dezvoltarea turismului intern este o condiție premergătoare dezvoltării turismului internațional*, o premisă indispensabilă bunei desfășurări a acestuia. În toate aceste țări, cadrul organizatoric al maselor îl constituie asociațiile turistice fără scop lucrativ, care sînt constituite prin adeziunea spontană a membrilor, reuniți în scopuri turistico-culturale (dezvoltarea turismului, cunoașterea patriei, excursii, tabere, croaziere etc.) sau cu caracter turistico-sportiv.

În ITALIA, cea mai importantă asociație turistică este *Touring Club Italiano* (T.C.I.) care numără circa 500 000 membri și are ca scop propagarea cunoașterii Italiei și dezvoltarea turismului sub toate aspectele. Astfel T.C.I. a dotat Italia cu o bogată literatură și cartografie turistică iar în domeniul turismului activ, organizează excursii interne, rezervate membrilor săi, în diverse regiuni ale Italiei, vacanțe individuale și colective, tabere, croaziere. În sînul T.C.I. au apărut și organisme ca „Turismul școlar", care se preocupă de răspîndirea turismului pentru tineret, și Casa de călătorii și vacanțe care are ca scop propaganda pentru economii cu destinație turistică. Acțiuni speciale desfășoară T.C.I. în problemele forestiere și de munte, pentru protecția peisajului și a monumentelor, pentru respectarea ordinei și a parcurilor naționale etc.

Tot în Italia există o serie de asociații turistice, cu diferite profile, printre care *Club Alpino Italiano*, cu cca 85.000 membri și avînd ca scop: răspîndirea dragostei pentru munte; construirea și gestionarea a cca 450 refugii și cabane; organizarea de ascensiuni, escalade; construirea și întreținerea potecilor de munte și a marcajelor; organizarea ghizilor de munte, a școlilor de alpinism; publicarea unei reviste lunare etc.

În FRANȚA, pe primul plan se situează *Touring Club de France*, care contribuie la dezvoltarea turismului sub toate formele, avînd o activitate asemănătoare cu a Touring Clubului Italian. Cartea sa de vizită cuprinde: peste 600 000 membri, 75 ani de experiență, 600 funcționari, 11 birouri la Paris, 75 birouri regionale.

Principalele sale publicații sînt *„Revue du Touring Club de France"*, cu tiraj de 600 000 exemplare și *„Touring-Plein Air"*, cu tiraj de 225 000 exemplare. Dintre celelalte asociații turistice menționez: *Club Alpin Français*, care activează pentru dezvoltarea turismului de munte, pentru dotarea munților cu cabane, refugii etc; *Camping—club de*

ing. Alexandru BORZA
membru în biroul Federației române de turism-alpinism

(Continuare în pag. a 3-a)

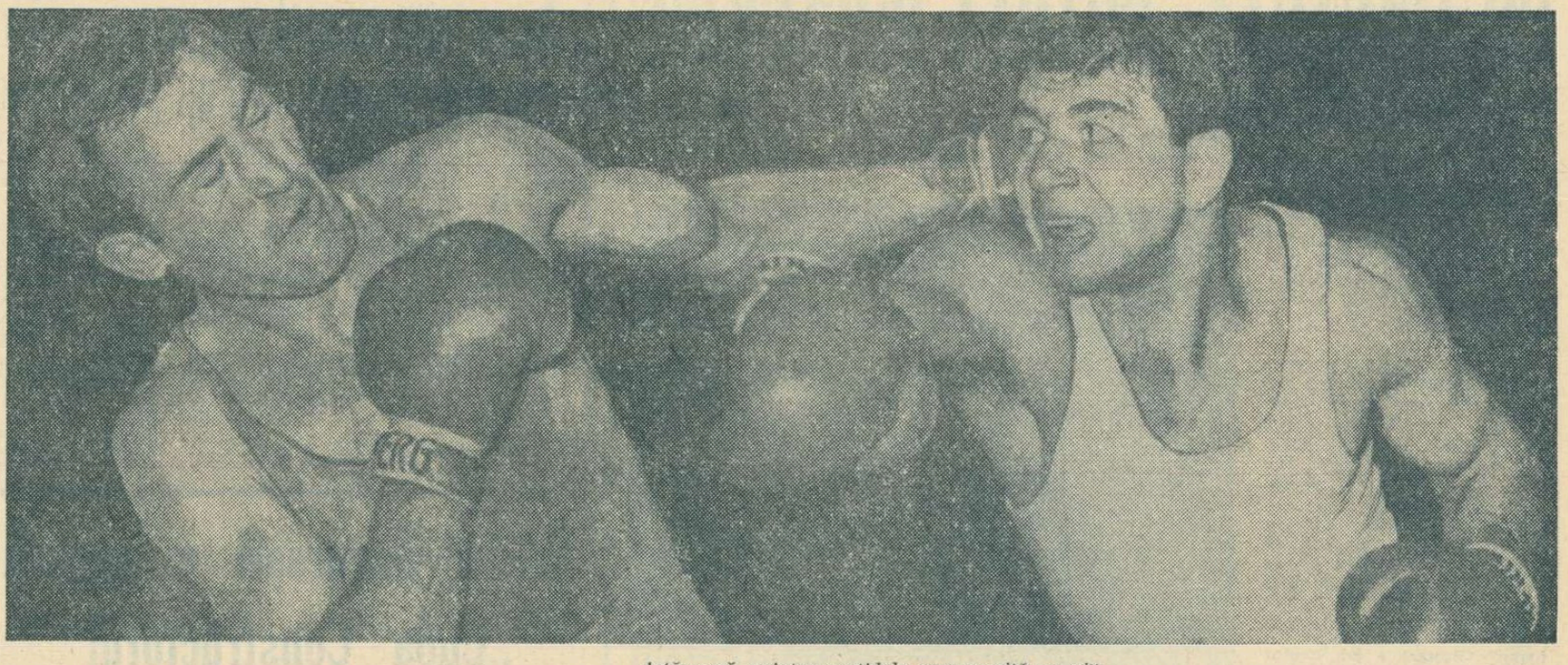

Astă-seară, printre partidele care suscită un viu interes este și aceea dintre Pițu și Covaci. Iată-i pe cei doi vechi rivali, în finala campionatelor individuale, disputată anul trecut, în care victoria a revenit lui Covaci (dreapta). Își va lua acum Pițu revanșa?
Foto: A. NEAGU

„CENTURA SPORTUL"

● Cine vor fi primii posesori? ● Actuali și foști campioni își vor disputa trofeul ● „Centura" este atacabilă!

Astă-seară, finalele

Unsprezece „centuri" tricolore vor fi decernate, astă-seară, pe ringul din sala Floreasca. Unsprezece boxeri vor trăi bucuria succesului. „Centura Sportul" va sta de mîine în vitrina lor cu trofee sportive, amintindu-le nu atît de performanța realizată în acest turneu, cît mai ales de obligațiile lor viitoare. Pentru că — trebuie știut — „Centura Sportul", oferită de ziarul nostru, este atacabilă. Oricînd se poate ivi un pretendent care va putea provoca pe posesorul trofeului.

Primii 22 de boxeri ce țintesc la cucerirea „Centurii" sînt gata să intre în focul luptei. Cei din provincie (Nica, Otvos, Moldovan, Murg, Dinu, Majai, Pițu, Sănătescu) au și sosit în Capitală. Provincia este — după cum se vede — bine reprezentată în această competiție, ca de altfel și în recentul „Criteriu al tineretului". Pugiliștii bucureșteni așteaptă și ei, cu nerăbdare și cu emoție, bătaia gongului.

Finala turneului, în care sînt angajați unii dintre cei mai redutabili pugiliști, poate rivaliza cu întrecerea ce se dispută anual pentru desemnarea campionilor țării. Simpla lectură a programului galei oferă o imagine asupra valorii finaliștilor. Ciucă, de pildă, de 4 ori campion național, va încerca să tranșeze în favoarea sa rivalitatea cu mai tînărul său coleg de sală, Gruiescu, și el campion în 1967; Giju (care nu mai are nevoie de recomandări) va fi opus tenacelui Otvoș, cunoscut prin stilul său curat de luptă; constănțeanul Dinu va lupta cu tînărul Stanciu, puncher remarcabil, care recent, la Cluj, l-a pus k.o. în primul rund pe A. Murg; Covaci și Pițu, vechi rivali, vor da loc — sîntem convinși — unei lupte la fel de dîrze, ca și cea din finalele campionatelor, ediția 1967; Monea și Cîmpeanu, boxeri cu rutină și puncheri de temut, vor urca în ring, hotărîți nu numai să-și adjudece „Centura", ci și să-și reclame, în continuare, dreptul de a ocupa un loc în echipa reprezentativă; campionul „greilor", Alexe, va primi replica lui Sănătescu, recentul cîștigător al „Criteriului tineretului". Programul finalelor mai cuprinde următoarele partide, la fel de atractive: Drăgan — Nica; Stanef — Moldovan; Bădoi — Al. Murg; Vlad — Majai; Chivăr — M. Mariuțan. Meciurile vor fi conduse de oficialii Epureanu, Chiriac, Robert, Lazăr, Zamfirescu Babețin, Mihai și Niculescu. **Iubitori ai boxului: la ora 19, în sala Floreasca.**

R. CALARAȘANU

Alte sensuri...

Cartea de vizită a sportului românesc devine din ce în ce mai valoroasă. Sportivii noștri au reușit, în repetate rînduri, să înscrie în palmaresul lor titluri și medalii în competițiile internaționale de anvergură. Totuși, o serie de rezultate nu au avut darul să satisfacă, să reflecte fidel condițiile materiale, talentul și aptitudinile tinerilor sportivi. Pentru îmbunătățirea activității și crearea cadrului organizatoric cel mai adecvat, pentru valorificarea pe deplin a tuturor posibilităților existente și ridicarea sportului din România pe o treaptă superioară, a fost adoptată legea cu privire la dezvoltarea activității de educație fizică și sport. Aceasta a adus și o creștere substanțială a rolului federațiilor, cărora le revin sarcini de prim ordin.

În art. 12 al acestui nou act normativ, sub titlul **„Federațiile sportive"**, se stipulează că: **„...sînt organe republicane de specialitate pe ramuri de sport, cu caracter obștesc... se ocupă de dezvoltarea ramurilor de sport, exercită îndrumarea lor de specialitate, organizează sistemul competițional republican, selecționează și pregătesc loturile sportive naționale, asigură perfecționarea cunoștințelor profesionale ale antrenorilor... sînt persoane juridice, în condițiile legii... se organizează și funcționează pe bază de statut propriu întocmit în conformitate cu normele generale stabilite de C.N.E.F.S... își desfășoară activitatea pe baza planurilor și bugetelor proprii..."**

Simpla lectură a textului articolului 12 oferă o imagine cuprinzătoare asupra importantelor îndatoriri ale federațiilor de specialitate pe discipline sportive. Nu este vorba de enunțări pur declarative. De fapt și de drept, federațiile exercită — prin comitetele și birourile lor — funcții cu o mare greutate, cu o arie largă de acțiune. Aceste organe obștești cuprinzînd oameni respectabili, pasionați și competenți în sportul respectiv, se bucură de o mare independență în activitatea lor, capătă implicit multă autoritate și, bineînțeles, răspunderi sporite. Și, ținînd seama de specificul muncii pe care o desfășoară federațiile (caracterul lor obștesc), secretarii generali — persoane salariate — primesc o investitură cu responsabilități lesne de înțeles. Un astfel de activist salariat trebuie ca — pe baza propunerilor comisiilor și colegiilor centrale, a sarcinilor curente — să elaboreze proiectele de planuri de muncă anuale și trimestriale și să le supună aprobării biroului federal, să urmărească îndeplinirea lor, să informeze periodic asupra modului lor de înfăptuire. Prin urmare, de capacitatea și de stilul de muncă al unui secretar general — cel care lucrează nemijlocit, zi de zi la o federație — depinde într-o mare măsură felul cum sînt angrenați în activitate membrii comitetului și biroului federal, ai comisiilor și colegiilor centrale, ai comisiilor teritoriale, însăși rezolvarea unor probleme importante și, în final, munca tuturor acestor colective. Se înțelege, însă, că membrilor (deși nesalariați) unei federații, o dată aleși, le incumbă drepturi și datorii de mare răspundere și, de aceea, ei trebuie să participe cu regularitate la ședințe, să muncească concret și să nu se limiteze doar la a emite păreri și pretenții (cum se mai întîmplă uneori), în rest lăsînd ca tot greul să apese pe umerii secretarului general. Tocmai în scopul unei cît mai bune cunoașteri a sarcinilor, se cuvine să fie urgentată redactarea și apariția regulamentului de funcționare a federațiilor. Acesta ar constitui un adevărat ghid în orientare atît pentru federații cît și pentru asociații și cluburi.

Constantin COMARNISCHI

Disputa dintre patinatori și patinatoare s-a încheiat

Mircea Ion, cîștigător al „Cupei de cristal"

Nu ne sfiim să spunem că originala întrecere pentru „Cupa de cristal", oferită de ziarul nostru celui mai bine punctat patinator român, în cadrul concursului internațional de la București, a constituit un real succes. Emulația stîrnită de prezența unui trofeu acordat special speranțelor patinajului nostru artistic a dat un plus de interes luptei cu desenele pe gheață ca și cu îndrăznețele sărituri simple sau duble.

Cîștigătorul este cunoscut. Ieri, în cadrul festivităților de premiere de la patinoarul „23 August", cupa cu străluciri cristaline a trecut în brațele lui Mircea Ion, emoționat și fericit cîștigător. Se cuvine o mică prezentare a laureatului concursului nostru. Are 12 ani. Este elev în clasa a V-a a Școlii generale nr. 146. Practică patinajul de la vîrsta de 8 ani. Este îndrumat de antrenorul prof. Nicolae Gliga, în cadrul secției de patinaj artistic a Școlii sportive nr. 2. Mircea este mare amator de sărituri pe patine și ne-a oferit chiar un dublu-Lutz (!) în programul său de figuri libere, de marți seara. Îi adresăm încă un bravo!

Fără îndoială, trebuie vorbit și despre emoțiile care au însoțit desemnarea lui Mircea Ion ca deținător al „Cupei de cristal". După prima zi de întreceri, la cele trei desene pe gheață, el era condus cu 2,3 puncte de principala candidată din rîndul fetelor, junioara Anca Tănase. Dovadă că fetele sînt totdeauna mai bune la caligrafie... Săriturile obligatorii și dificila piruetă au adus o schimbare de lider. Mircea (notat între 3,5—3,9 la Axel) trecea înainte cu aproape 3 puncte. În ultima seară, la figurile libere, Anca Tănase recupera din handicap, dar nu în întregime, rămînînd la 0,7 puncte în urmă.

Și iată clasamentul final al competiției mixte inițiată de ziarul „Sportul": 1. Mircea Ion 366,7 p; 2. Anca Tănase 366,0 p; 3. Doina Mitricică 353,9 p; 4. Octavian Goga 353,8 p; 5. Gabriela Voica 349,3 p; 6. Lucian Cozia 343,7 p; 7. Elena Stanciu 320,5 p; 8. Cornelia Picu 294,3 p.

La un asemenea clasament, cu diferențe atît de mici de puncte, parcă tot nu rămînem lămuriți. Cine patinează mai bine? Fetele sau băieții? Parcă toți deopotrivă...

Rd. V.

ELEVII DIN JUDEȚELE BRAȘOV ȘI MARAMUREȘ ȘI-AU DESEMNAT CAMPIONII LA SCHI

● Campionatele școlare de schi ale județului Brașov, desfășurate în Postăvar, au întrunit la startul probelor 184 de elevi din diferite localități. Cîștigătorii probelor: *slalom special* (în Kantzel) *junioare I*: Rodica Frățilă (Lic. nr. 1 Brașov), *junioare II*: Ioana Birsan (Lic. nr. 2 Brașov), *juniori I*: N. Cristoloveanu (Lic. nr. 1 Brașov), *juniori II*: P. Ivănescu (Lic. nr. 2 Brașov); *slalom uriaș* (pe pîrtia Lupului) *junioare I*: Liliana Sofron (Lic. nr. 1 Brașov), *junioare II*: Eva Naftan (Liceul Predeal), *juniori I*: N. Cristoloveanu, *juniori II*: P. Ivănescu; *fond* (în Poiana Ruia) *junioare I 5 km*: Georgeta Bănceau (Liceul Rișnov), *junioare II 3 km*: Elena Basa (Școala generală Fundata), *juniori I 10 km*: N. Dudu (Lic. nr. 2 Brașov), *juniori II 5 km*: Șt. Urs (Școala generală Fundata).

Paralel cu campionatele județene, s-au disputat două concursuri: „Cupa Timpa", organizată de Consiliul județean al U.T.C., și „Cupa Poiana Brașovului", organizată de Consiliul județean al pionierilor. Primul trofeu a fost cîștigat de Liceul din Rișnov la fond și de Școala sportivă Brașov la probele alpine, iar al doilea de selecționata elevilor din județul Brașov. *(C. GRUIA-coresp. principal).*

● Elevii din județul Maramureș și-au disputat întîietatea într-un splendid decor și pe o zăpadă excelentă. La întreceri au luat parte peste 50 de elevi din Vișeu, Sighetul Marmației, Baia Mare, Baia Sprie și Borșa. Probele au avut loc pe pîrtiile de la Mogoșa. *(ALEX. DOMUȚA-coresp.).*

Vasile Crețoi, unul dintre participanții la concursurile de juniori și școlare de săptămîna viitoare
Foto: N. AUREL

Viorica Ivan și Tiberiu Covaci au cîștigat selecția pentru Lyon

Sala de la stadionul Republicii a găzduit ieri un interesant concurs de selecție pentru campionatele europene de tenis de masă. A fost vorba de două turnee (tur-retur) pentru stabilirea celei de a treia jucătoare și a celui de al patrulea jucător care vor face deplasarea la Lyon alături de Maria Alexandru, Eleonora Mihalca, Giurgiucă, Negulescu și Rethi. Au concurat Viorica Ivan, Carmen Crișan, Maria Corodi, Covaci, Șindeanu și Bodea. Au ieșit învingători Viorica Ivan și Tiberiu Covaci. **Rezultate, fete:** Ivan cu Crișan 3–2, 3–2, Corodi 3—0, 3—1, Crișan — Corodi 3—0; **clasament:** 1. Ivan 4 victorii, 2. Crișan 1 v, 3. Corodi 0 v; **băieți:** Covaci cu Șindeanu 3—0, 3—1, Bodea 1—3, 3—1, Șindeanu — Bodea 3—1 și 3—2; **clasament:** 1. Covaci 3 v, 2. Șindeanu 2 v, 3. Bodea 1 v.

Concurs pentru creatorii de modă

Pentru stabilirea echipamentului de prezentare a delegației olimpice române care va participa la cea de a XIX-a ediție a Jocurilor Olimpice din Mexic, Comitetul Olimpic Român organizează un concurs la care sînt invitați să participe creatorii de modele și casele de modă.

TERMENUL PENTRU DEPUNEREA SCHIȚELOR este de 30 martie crt. Tematica și alte informații se pot lua în str. Vasile Conta nr. 16, etajul III, camera 84 sau telefonic la numerele 12 94 83 și 11 10 05, interior 294.

ȘAPTE LUNI PÎNĂ LA JOCURILE OLIMPICE

● **Adunarea componenților loturilor noastre olimpice ● Recompensa muncii: alți 5 antrenori emeriți și 8 maeștri emeriți ai sportului**

Ion Popa primind titlul de antrenor emerit

Sportivi fruntași componenți ai loturilor olimpice ale țării noastre, antrenori și medici sportivi, secretari de cluburi, secretari și președinți de federații au participat ieri la o adunare. Cu acest prilej, tov. *Ion Balaș*, vicepreședinte al C.O.R., a trecut în revistă stadiul actual al pregătirilor efectuate în vederea Jocurilor Olimpice de vară de la Ciudad de Mexico subliniind cadrul de seriozitate, eficiență maximă, răspundere personală sporită, în care trebuie să se desfășoare activitatea sportivilor noștri în scurtul răgaz de timp care a mai rămas pînă la Olimpiadă.

Au luat apoi cuvîntul sportivi, antrenori, medici, care s-au referit la pregătirea de pînă acum și care s-au angajat să nu precupețească nici un efort, să-și sporească exigența pentru a realiza un salt calitativ al rezultatelor, o constanță în obținerea performanțelor înalte avînd ca scop final marile întreceri din capitala Mexicului.

Tov. *Anghel Alexe*, președintele C.N.E.F.S., a arătat, în concluzie, că succesele obținute pînă acum se cer consolidate în săptămînile și lunile următoare și că acest lucru va fi posibil numai printr-o muncă de cea mai bună calitate, îndemnîndu-i pe sportivi și antrenori să persevereze în desfășurarea unei activități susținute.

În încheiere au fost adoptate unele măsuri organizatorice.

Pentru activitate îndelungată și merite deosebite în munca sportivă, a fost decernat titlul de „antrenor emerit" tovarășilor: *Ion Popa* (box), *Petre Cișmigiu* (tir), *Alexandru Csipler, Andrei Vilcea* și *Vasile Chelaru* (scrimă). Titlul de „maestru emerit al sportului" a fost acordat următorilor: *Dimitrie Ivanov, Anton Calenic, Petre Maxim, Aurel Simionov, Vicol Calabiciov, Serghei Covaliov* (caiac-canoe), *Mihai Țiu* și *Iuliu Falb* (scrimă).

TURNEUL INTERNAȚIONAL DE ȘAH AL ROMÂNIEI

MARILE MANEVRE

Parcă obosiți după furtunile din prima rundă, participanții la turneul internațional au abordat întîlnirile reuniunii a doua a concursului cu o vădită predispoziție pentru liniște. Drimer și Parma au terminat remiză în 13 mutări, iar Bilek și Tringov în 15!

Dar lupta șahistă? Ea s-a întrevăzut în întîlnirea vechilor rivali Troianescu și Ciocîltea, tonul dîndu-l, și de această dată, doctorul. El și-a prins adversarul în strînsoarea chingilor poziționale, obținînd toate avantajele clasice enumerate în orice manual de șah: centrul, coloana deschisă, perechea de nebuni. Pînă la urmă, superioritatea s-a materializat într-un modest pion.

Gipslis n-a trebuit să aștepte prea mult pînă cînd Wade a comis prima inexactitate. Apoi a urmat a doua. Restul l-a privit pe marele maestru sovietic. Ghițescu l-a dominat pe Liebert, dar „n-a tras nici un șut la poartă". Radovici, ca de obicei, nu s-a grăbit în întîlnirea cu Jansa. El are un pion în plus — bun și acesta — și... urmează analiza de acasă.

În general, a fost o rundă a marilor manevre. Nu poate fi negat faptul că o asemenea manieră de joc nu i-ar încînta pe marii eruditi, pe rafinații șahului. Dar, celor mai mulți... le place jazul!

Valeriu CHIOSE

REZULTATELE RUNDEI a II-a

Ghițescu — Liebert ½—½, Bilek — Tringov ½—½, Radovici — Jansa într., Wade — Gipslis 0—1, Drimer — Parma ½—½, Troianescu — Ciocîltea într.

Partide întrerupte: **Ciocîltea — Bilek (r. I) 0—1 fără joc.**

ÎN CLASAMENT: 1—2. Bilek, Gipslis 1½ p, 3. Parma 1 p etc.

În pagina a IV-a:
● Un amplu comentariu al primei runde
● Robert Wade — K. O. în 24 de mutări!

ANCHETA: „VALORIFICAREA SUPERIOARĂ A ZONEI TURISTICE VALEA PRAHOVEI"

PENTRU CA BUȘTENII SĂ DEVINĂ CU ADEVĂRAT „POARTA BUCEGILOR"

Realizări importante cu fonduri minime

Tov. ing. MARIAN MORARU, din București, își consacră răspunsul la ancheta noastră unor interesante sugestii privind valorificarea potențialului turistic al stațiunii Bușteni și a împrejurimilor ei.

Bușteni, dominați de abruptul impunător al Caraimanului, au toate atributele necesare unui mare centru turistic

„Consider că stațiunea turistică BUȘTENI are cea mai frumoasă amplasare de pe Valea Prahovei și cum, pînă acum, atenția a fost îndreptată îndeosebi spre Sinaia și Predeal, sistematizarea acestui oraș și dotarea lui cu hoteluri, vile, cabane și baze sportive ar fi deplin justificate. Precizez că propunerile pe care le fac se referă numai la lucrările realizabile cu fonduri minime.

1. În zona cabana Gura Diham — Bușteni — bd. Nestor Ureche, să se amenajeze un lac prin construirea unui baraj pe firul Văii Cerbului. Locul respectiv prezintă mari avantaje din punct de vedere al configurației terenului atît pentru realizarea acestui lac cît și a viitoarelor drumuri de acces precum și pentru construirea unei puternice zone hoteliere de odihnă și turism.

2. Pentru turiștii care urcă în Bucegi este necesară o bază de plecare în Bușteni. Aceasta se poate construi în imediata apropiere a răscrucii drumurilor turistice marcate, pe locul fostului depozit de lemne. Această zonă prezintă multe avantaje și din punct de vedere al economicității viitoarelor amenajări. Lucrările ar consta din construirea unui grup de hoteluri turistice dotate cu restaurante și baruri precum și a unei baze sportive acoperite. Pentru aceasta: există drumuri de acces modernizate (str. Industriei și str. Caraiman); există posibilități de racord pentru curent electric, încălzire, apă, fără investiții suplimentare; există funicularul de lemn Bușteni — Brătei (Bolboci) ieșit din funcțiune ai cărui piloni ar putea fi, cred, folosiți pentru construirea unui teleferic pînă în platoul Bucegilor.

Aici se află și o hală numită „a gaterelor", nefolosită actualmente de Fabrica de hîrtie. Hala are o lărgime de cca 22 m și o lungime de cca 40—45 m, prezentînd aspectul specific al unei baze sportive. Demisolul clădirii dispune de spații mari, folosibile, de asemenea, pentru activități sportive cît și pentru anexele sălii de sport.

Sumele necesare pentru amenajările acestei baze sportive ar fi incomparabil mai mici decît în cazul unei investiții noi.

Bușteniul au fost dintotdeauna o pepinieră a schiului nostru de performanță dar, în prezent, în această stațiune nu există pîrtii de schi corespunzătoare și mai ales cu elemente de atracție. Actuala pîrtie de schi de pe Caraiman cu plecarea din „Poiență" ar putea constitui prin reamenajări o astfel de atracție atît pentru amatori cît și pentru schiorii de performanță. Pentru aceasta însă este necesar să se realizeze schimbarea traseului pentru a doua jumătate a pîrtiei și anume de deasupra „S"-ului prin porțiunea numită „Grădini" cu ieșire pe str. Paltini.

Întrucît și prima jumătate a pîrtiei, îndeosebi cea cuprinsă între „Poiență" și „Poiana Kalinderu" necesită reamenajări, ea avînd unele porțiuni cu grad prea mare de dificultate, s-ar putea realiza aici, folosind avantajele terenului, o trambulină ce ar permite sărituri pînă la 90 de metri.

Ar mai fi necesar să se construiască o cabană pentru schiori în Poiana Kalinderu. Un schi-lift ar transporta de aici și pînă în „Poiență" atît săritorii cît și schiorii.

Pentru probele nordice, pe actuala porțiune de sosire a pîrtiei de schi „Boncu" s-ar putea amenaja o trambulină, permițînd sărituri pînă la 50 m. Și aici terenul prezintă avantaje pentru executarea unei trambuline, panta fiind foarte bună. Amenajări speciale urmează a se face numai pentru lansare.

Avînd în vedere că Zamora este vizată pentru zona de odihnă a stațiunii consider că și aici vor trebui amenajate pîrtii de schi pentru amatori, dotate în viitor cu schi-lifturi.

După cum se știe, pe firul Văii Albe, peisajul este deosebit de frumos, iar zăpada oferă condiții bune de schiat chiar și vara. Întrucît din acest loc pornesc și principalele trasee alpine cred că este necesar să se construiască aici o cabană pentru alpiniști. Dotarea pîrtiei cu schi-lifturi mobile ar putea crea și schiorilor de performanță condiții de antrenament și concurs. Pentru a atrage cît mai mulți turiști și în timp de iarnă, ar fi bine să se amenajeze o pîrtie de schi de iă cabană, prin pădure pînă la Bușteni (la Căminul Alpin).

Simplă poveste de anticipație?

Un cititor din Brașov, care ne roagă să-l semnăm cu pseudonimul P. BUȘTENARU, ne invită la o călătorie pe aripile fanteziei în Bușteniul anului 1975. Să-l urmăm!

„Decembrie 1974. După mai mulți ani mă reintorc în Bușteni, orașul meu natal. Motivul? Să petrec revelionul 1975 în noul complex turistic din poiana Kalinderu.

Cobor din confortabilul tren „Prahova-Express" în noua gară — o primă surpriză pe care avea să mi-o ofere orașul de la poalele Caraimanului. Pe șoseaua inundată în lumină, forfotă de oameni. Dar unde sînt nenumăratele mașini care treceau vijelios pe această arteră? Aflu de la un binevoitor că circulația interurbană a fost mutată pe autostrada care trece pe Zamora. În oraș circulă acum doar automobilele turiștilor și sănițele.

După cîțiva pași sînt în centru. Pe locul fostei piețe s-a amenajat „piața turistului" străjuită la intrare de două coloane mărețe. Aici găsești tot ce-și poate dori cel sosit într-o stațiune de munte: materiale și echipament pentru turism și alpinism, pentru schi și sănius. În plus, un magazin alimentar deschis permanent. În fund, spre marginea pădurii — motelul „Caraiman". Toate se armonizează cu casele din jur și cu peisajul montan. Pe o latură a pieții, îmi atrage atenția o uriașă hartă cu traseele din Bucegi. Alături un anunț:

Complexul Diham — din 15 în 15 min.; Cabana Zamora — din 15 în 15 min.; Complexul Kalinderu — din 30 în 30 min.

Urc în microbuzul pentru Kalinderu alături de alți turiști. Șoseaua suie direct spre „Parcul de sus", apoi pe fosta stradă a Fîntînii și intră în pădure. Ici-colo, răsar în noapte, o cabană sau un restaurant cochet. Curînd, ajungem în poiana care se numea „la chioșcul Kalinderu" și unde alături de alți concetățeni, am trasat prima pîrtie de schi-alpin din Bușteni. Acum se înalță aici hotelul turistic Kalinderu care poate primi 200 de turiști. Mai sus se deslușește pîrtia de slalom. Este luminată electric pentru amatorii de schi nocturn. Aflu că activitatea aceasta continuă și vara, cînd intră în funcțiune pîrtia de plastic. Pîrtia de aici, ca și cele două trambuline din apropiere sînt deservite de un schi-lift.

Cel mai grozav lucru mi se pare însă telefericul care te „repede" în 4 minute pînă în Poiență, steaua aceea care se vede strălucind la trei șchioape sub marele monument al eroilor. Acolo s-a amenajat o cabană care întrunește toate calitățile pe care le-au avut mai de mult cabanele din Bucegi: un anume fel de inaccesibilitate (acolo nu poți ajunge cu mașina, ca la Babele sau Omul), cordialitatea cabanierului și posibilitatea de a fi servit la orice oră, chiar și în afara... programului.

Pornind spre nord, un alt traseu nou, poate cel mai spectaculos, duce din Poiență în Valea Albă și de-acolo pe Costila și Omul. Aici, poți asista comod la o escaladă alpină în Fisura Albastră... Dar sîntem în toiul iernii așa încît, la loc de cinste, se află pîrtia de coborîre, care pleacă din Poiență, trece pe la Kalinderu și se termină la groapa lui Boncu, unde odinioară ne întreceam și noi. Probele de slalom uriaș se țin pînă aici, la Kalinderu.

Era să uit tocmai „Școala de schi și alpinism". S-a terminat de curînd și este ceva mai jos. Personalul școlii se îngrijește și de pîrtiile de schi fiind dotat cu mașini pentru bătătorit, cu ultimele tipuri de instalații pentru zăpadă artificială și elevatoare mobile pentru transportat zăpadă pe pîrtii".

Strand pe Valea Cerbului

Tov. ION ROTILA din Bușteni, după ce își manifestă speranța că și stațiunile noastre de munte vor ajunge să ofere turiștilor confortul asigurat, azi, în stațiunile de pe litoral, își formulează propunerile privind dezvoltarea turistică a Bușteniilor. Iată-le în rezumat:

— Construirea în poiana Kalinderu a unui hotel turistic, de proporțiile celui de la cota 1400. Acest hotel ar prezenta avantaje multiple: este aproape de gară, ar permite o utilizare mai intensă a pîrtiei de schi. În aceeași zonă este necesar să se realizeze o trambulină de schi, un teleferic sau un schi-lift și o instalație de iluminare a pîrtiei;

— Valea Cerbului care oferă o frumoasă perspectivă spre Caraiman, Coștila, Moraru ar putea să-și îmbogățească dotarea de interes turistic. Întrucît vara în poienile aflate de-a lungul acestei văi vine multă lume să facă băi de soare, s-ar putea amenaja în această zonă un strand și, poate, un camping;

— Poiana Coștilei ar putea găzdui o cabană foarte utilă alpiniștilor care pornesc pe traseele din peretele Văii Albe.

În încheiere, tov. Rotilă propune să se construiască o sală de spectacole (cinema și teatru) și să se asigure iluminatul monumentului eroilor de pe Caraiman în timpul nopții.

La munte, cu vînătorii

Alarma a fost dată de Iacob Lupșor, paznicul terenului de vînătoare Iacobeni, de pe versantul estic al masivului Rodnei. Într-o patrulare obișnuită, a văzut urme de lup în zăpadă. A mers pe urme, ca să vadă cîți au fost. La primul buștean răsturnat (numai la obstacole lupii nu calcă unul în urma celuilalt) a numărat 11 urme diferite, în două locuri a găsit urme de festin lupesc: un vițel de cerb și o ciută fuseseră victimele nopții precedente.

★

„Operațiile" sînt conduse de Theodor Motrescu, președintele Consiliului județean al A.G.V.P.S. Suceava. Alarma pusese în mișcare întreaga organizație vînătorească a județului, dat fiind faptul că, un singur lup consumă anual cca. 1 000 kg de carne, că lupul răspîndește turbarea, că o haită de lupi poate distruge în cîteva zile întreg efectivul de cervide dintr-un teren etc.

— Nimeni nu fumează, nu vorbește, nu rupe o creangă. Cine nu se poate stăpîni, să tușească în căciulă... Se trage numai la lup!...

Acestea au fost ultimele recomandări ale conducătorului vînătorii. Apoi, în șir indian, ne înșirăm pe coastă în sus, toți cei 16 vînători. Panta, cam 45 de grade. Înainte „taie" zăpada (era pînă la brîu) același Lupșor care ne alarmase că haita de lupi îi decimează cerbii din teren. Și urcă amarnic Lupșor. El e învățat cu muntele, dar noua ne bate inima în gît. E un ger cumplit, zăpada țipă ascuțit sub cizme, dar fiecare dintre noi își descheiase larg haina îmblănită...

— Cam greu pentru bucureșteni, nu? mă întreabă Lupșor, într-unul din prea rarele popasuri făcute.

— Ceva mai greu decît pe Calea Victoriei, bravez eu. Dar, după ce aflu, întîmplător, că el, Lupșor, în zorii aceleiași zile „înconjurase" terenul (cca. 15 km și ce teren!) ca să vadă dacă urmele de lupi nu sînt „ieșite", am căzut în legitimă admirație. El, era de fapt, mult mai odihnit ca mine.

Dar, în lume, toate au un sfîrșit. Motrescu se oprește și, din ochi, îi arată vînătorului din față o tufă. Era semn că acolo trebuie să rămînă. Apoi, cu mîna trasează niște linii imaginare (laturile pe care au fost întinse steguițele — fringhii pe care sînt înșirate fîșii de pînză colorată și suspendate la aproximativ 1 m de sol, peste care, sau pe sub care lupul nu trece nici „să-l pici cu ceară") și-l arată, tot pe mutește, de unde vor veni gonașii. Pe urmă, la fiecare cincizeci de pași, face alt semn din ochi și rămîne alt vînător.

★

Stau pe-o cioată, cu pușca culcată pe genunchi. Am în față un larg amfiteatru punctat cu brazi rari. Pot să văd orice mișcare, orice vietate de pe coastele din față, pe distanța de un kilometru. Urcușul fusese al naibii de greu. Îmi scot fularul. De departe, abia perceptibil, se aude buciumare de tevi de pușcă. Era Motrescu. Semnal pentru plecarea gonașilor.

La început au fost doar cîteva fluierături împrăștiate. Pe urmă două focuri de pușcă s-au repetat de cîte șapte ori, venite dinspre partea gonașilor. Nu trece mult și încep focurile în partea noastră, a vînătorilor. Trage două focuri pripite vecinul din dreapta mea. „Lup scăpat" zic în gînd și, pentru destindere, în brăduțul din fața țuțuie, nu știu de unde venită o veveriță. Nu pot să-i zic nimic. Vorba era interzisă de mult și categoric. Doar mă încrunt la ea. Dar ea, nimic. Își făcea gimnastica de dimineață, probabil. Urcă, coboară, sare ca o minge de ping-pong, de pe o creangă pe alta. Deodată o împușcătură apropiată a oprit veverița în poziția „fiți gata...". Trăsese vecinul meu din stînga, Iacob Ruș. Un singur foc. Îl cunosc bine. Desigur, gîndesc, lupul a rămas exact în locul în care l-a privit el cu ochiul lui căprui și mare, prin cătare. Și așa a și fost. Pe urmă a plouat cu împușcături...

Cînd a buciumat Motrescu în țevile puștii încetarea vînătorii, eram înghețat bocnă. Noroc de veveriță. Mi-a ținut de urît și parcă — a mai încălzit aerul. Lup n-am văzut. La orice vînătoare trebuie — se spune — să ai și ceva noroc. Eu n-am avut. Alții l-au avut și l-au dat cu piciorul! (I.B. — nu vă spun cum îl cheamă, ca să nu-l fac de rîs — s-a urcat tocmai în vîrful bradului, ca să vadă mai bine, zicea el, dar eu cred că-i fusese frică, iar doctorul a fumat tot timpul — nici pe ăsta nu-l pîrăsc — ca nu cumva să-i dea lupii vreun gutural!).

★

Vînătoarea s-a sfîrșit. Au căzut șase lupi. Încă doi au plecat răniți (trăgătorii buni nu se află pe toate drumurile!) iar trei au rămas teferi.

— Data viitoare, n-au ce căuta la vînătoare de lupi. X, Y! anunță T. Motrescu. Cui îi este frică — deși lupul nu te mănîncă de bună voie și nesilit de nimeni — să stea acasă! Din cauza a doi vînători fricoși am scăpat trei lupi!

Pe urmă, seara, la cabana de la Ciocănești, glumele au curs rîu. Și-a fost vai de cei pe care nu-i țin „curelele" la urcat pe munte și mai ales de cei fricoși.

Am încheiat în seara aceea sezonul de vînătoare de iarnă și am hotărît ferm ca, măcar o dată pe lună, să urc pe munte și în vară, să fac antrenamente de tir cu pușca de vînătoare. Altfel nu mai dau ochi cu vînătorii din Munții Bucovinei. Mi-e teamă. Acolo nu-i greu să te faci de rîs. Și aceasta, cu atît mai mult, cu cît, tot atunci, am fost invitat la o vînătoare de cocoși de munte, la Scoruș. Și, Scoruș, înseamnă urcuș...

Ilie CÂRCIU

Rapid București a cucerit „Cupa Constructorul"

● DOI ARBITRI ROMÂNI CONDUC ASTĂZI MECIURI INTERNAȚIONALE ● ECHIPELE JUNIOARELOR CHEMATE PENTRU TRIAL ● CLASAMENTELE DIVIZIEI B LA FETE

● Competiția feminină dotată cu „Cupa Constructorul", organizată pentru echipele feminine bucureștene, a fost cîștigată de baschetbalistele de la Rapid care, în returul meciului cu Politehnica, au învins cu 79—70. Urmează în clasament: 2. Politehnica (6 victorii), 3. Constructorul (3 victorii), 4. Progresul (3 victorii), 5. Olimpia T.V. (0 victorii). A mai rămas de disputat o singură partidă, Constructorul — Progresul, care va decide pe ocupanta locului 3.

● Doi arbitri români conduc astăzi jocuri în competițiile continentale: Constantin Armășescu — returul meciului Slavia Praga — Vorwärts Leipzig (la Praga, în cadrul Cupei cupelor) și Dan Chiriac — returul Zadar — Siemmenthal Milano (la Zadar, sferturile de finală ale Cupei campionilor europeni).

● Echipele alcătuite din junioarele chemate în Capitală pentru alcătuirea lotului reprezentativ (denumirea echipelor este simbolică) vor alinia următoarele jucătoare: **Moldova**: (antrenor Gh. Roșu): Tita, Mareș, Petric, Georgescu, Fordea, Nedelea, Moldovan, Iftimie, Balai; **Muntenia** (antrenor Emil Manea): Muraru, Anmacof, Deak, Săveanu, Rusu, Rădița, Popescu, Basarabia, Salcu; **Oltenia** (antrenor Benone Gheorghe-Cindea): Buga, Andreescu, Popov, Bujduveanu, Ionaș, Spinu, Roșianu, Rădulescu, Pop; **Banatul** (antrenor Constantin Dîrjan): Cernescu, Rodica Marinescu, Florentina Marinescu, Sain, Grosskopf, Călian, Müller, Barabaș. Meciurile se vor desfășura după următorul program: **vineri, sala Constructorul, de la ora 11**: Moldova - Banat, Muntenia - Oltenia; **sala Floreasca, de la ora 17**: Moldova - Oltenia, Muntenia - Banat; **simbătă, sala Floreasca, de la ora 10**: Moldova - Muntenia, Oltenia - Banat. Jocurile vor fi urmate de probe tehnice și fizice de control.

● Înaintea primei etape a returului diviziei B la fete, programată pentru săptămîna viitoare, clasamentele competiției se prezintă astfel:

SERIA I

1.	Univ. Tim.	9	8	1	487-371 17
2.	A.S.A. Cluj	9	7	2	529—392 16
3.	Spartac Salonta	9	7	2	514-468 16
4.	Polit. Bv.	9	6	3	528-412 15
5.	Șc. sp. Craiova	9	5	4	376-371 14
6.	Med. Tg. M.	9	3	6	335-372 12
7.	Șc. sp. Bv.	9	3	6	400-464 12
8.	Voința Tg. M.	9	3	6	329-377 12
9.	Foresta Arad	9	2	7	401-450 11
10.	Medicina Cluj	9	1	8	299-426 9

SERIA A II-A

1.	Vilt. Dorohoi	9	7	2	393-363 16
2.	Școlarul Buc.	9	7	2	474-390 16
3.	Șc. sp. 1 Buc	9	7	2	437—435 16
4.	Ped. C-ța.	9	6	3	448-420 15
5.	Ped. Bacău	9	5	4	482-442 14
6.	Univ. Iași	9	5	4	505-511 14
7.	Univ. Buc.	9	3	6	412-491 12
8.	Olimpia T.V.	9	2	7	341-436 11
9.	Arhit. Buc.	9	2	7	356-390 11
10.	I.C.F. II	9	1	8	322-392 10

CAMPIONATUL JUNIORILOR

Șase echipe de juniori (împărțite în două grupe, după cum urmează: **seria I** — Steaua, Metalul Rădăuți, Avîntul M. Ciuc; **seria a II-a** — Dinamo Buc., Șurianul Sebeș Alba și Flacăra Brașov) iau startul în finala campionatului republican. Cîștigătoarele celor două serii se vor întîlni duminică seara pentru desemnarea campioanei. Cine va cuceri invidiatul titlu? Este greu de presupus, întrucît majoritatea formațiilor sînt de forțe sensibil egale.

Iată programul de azi, de pe patinoarul „23 August": **ora 17**: Steaua — Metalul Rădăuți, **ora 19**: Dinamo — Șurianul Sebeș Alba.

Viteziștii în întreceri inedite

— „Cupa Sportul" a fost cîștigată de V. Sotirescu —

Congresul Federației internaționale, ținut la Amsterdam, a stabilit — printre altele — că se pot desfășura întreceri oficiale la diferite probe de patinaj viteză și pe piste de 125 m. Pentru patinajul nostru, care deocamdată nu dispune de piste olimpice artificiale, hotărîrea forului internațional este cum nu se poate mai binevenită.

Cei care au asistat ieri — în deschiderea festivităților de pe patinoarul „23 August" din Capitală — la primul concurs pe o pistă redusă au fost încîntați de spectaculozitatea unor astfel de reuniuni, care mențin, în general, atmosfera confruntărilor de pe marile arene. Și încă ceva foarte important: utilitatea acestor întreceri în procesul de pregătire a sportivilor pe perioada absenței patinoarelor naturale. Așadar, concursul menționat (organizat de F.R.H.P., în colaborare cu clubul Dinamo București), a satisfăcut sută la sută așteptările, obținîndu-și un meritat loc în calendarul competițional al patinajului.

În programul de ieri a figurat proba de 500 m. Performeri: **Crista Tracher, Anelise Stefani, Victor Sotirescu și Viorel Ionescu** ale căror rezultate constituie primele recorduri ale pistei de 125 m.

CLASAMENTELE: **senioare**: 1. Crista Tracher (Dinamo Brașov) 63,8, 2. Maria Tașnadi (Dinamo Buc.) 64,2; **seniori**: 1. V. Sotirescu (Dinamo Buc.) 56,7, 2. H. Timiș (Dinamo Buc.) 56,9, 3. A. Okos (Dinamo Brașov) 57,0; **junioare**: 1. Anelise Stefani (Dinamo Brașov) 69,4, 2. Rodica Nimereală (Dinamo Buc.) 70,4, 3. Ileana Antal (Avîntul M. Ciuc) 72,2; **juniori**: 1. V. Ionescu (Dinamo Buc.) 59,5, 2. Gh. Varga (Agronomia Cluj) 59,8, 3. L. Koroș (Mureșul Tg. Mureș) 60,0. Cupa oferită de ziarul nostru celui mai rapid concurent a revenit lui V. Sotirescu.

A urmat o frumoasă demonstrație a premiaților la concursul internațional de patinaj artistic — „Cupa București", la care și-au dat concursul și actualii și foștii campioni ai țării.

Tr. IOANIȚESCU

Automobilism

CINE AR TREBUI?

Cine ar trebui, dacă nu A.C.R., să îndrume sau măcar să sfătuiască prin personalul său — incontestabil de înaltă specialitate — forurile competente la importul pieselor de schimb? Poate astfel am avea lanțuri de zăpadă și pentru automobilele sub 1100 cmc (doar se știe că numărul cel mai mare de mașini importate sînt cele între 600 și 850 cmc), renunțînd eventual la portbagajele originale Renault, care se pot fabrica lesne în țară.

Cine ar trebui, dacă nu A.C.R., să ceară cu toată competența sa importul sau fabricarea în țară a centurilor de siguranță pentru automobiliști? Nu este suficient să tragem semnale de alarmă prin statistici enumeratoare de accidente ce s-ar fi putut evita sau să publicăm articole pentru a convinge încă o dată toată lumea de utilitatea absolută a acestor centuri. Trebuie să le și avem!

Cine ar trebui, dacă nu A.C.R., să organizeze o bibliotecă de specialitate, completată cu reviste și cataloage, accesibilă tuturor membrilor săi?

Cine ar trebui, dacă nu A.C.R., să înființeze pentru membrii săi un serviciu de consultații tehnice, de expertiză și de testare a automobilelor, a motoarelor?

Cine ar trebui, dacă nu A.C.R., să se ocupe de tipărirea și difuzarea unor hărți complete de automobilism, ca să nu mai fim puși în situația de a circula în propria noastră țară după hărți străine, mult mai amănunțite și precise decît ceea ce se găsește în vînzare la noi? Să nu mai vorbim de faptul că atunci cînd pleci în străinătate nu dispui de absolut nici o hartă automobilistică!

Cine ar trebui, dacă nu tot A.C.R., să obțină pentru membrii săi măcar prioritate la hoteluri și campinguri, dacă nu și reduceri de prețuri, așa cum unele cluburi străine au știut să-și creeze aceste înlesniri pe teritoriul țării noastre?

Cine ar trebui, dacă nu A.C.R., să inaugureze școli de conducere, de perfecționare și de conducere sportivă?

A. C. R. în marche-arrière...

★

Să nu uităm că Automobil Clubul Român a fost creat pentru automobiliști și nu automobiliștii pentru A.C.R.

Din cei cîțiva zeci de mii de automobiliști din țară, numai o mică parte sînt sau vor deveni sportivi de performanță. Dar nici pe aceștia nu-i vom avea mîine, dacă azi nu vom crea premisele ca toți membrii clubului să devină conducători cît de cît perfecționați.

Majoritatea automobiliștilor vor să facă turism și așteaptă de la clubul lor o activitate mai palpabilă, pentru ca în excursiile lor să simtă la tot pasul că cineva s-a ocupat de ei. Ceea ce, firește, se realizează nu numai cu baluri...

F. B.

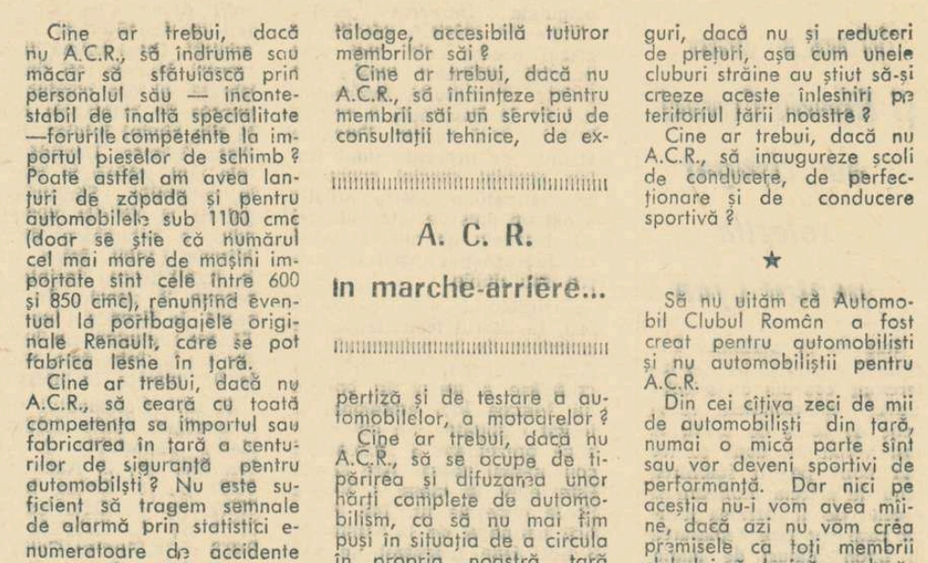

NOUL MODEL BMW

La München a părăsit banda rulantă un nou vehicul „specializat pentru circulația europeană". Uzinele de automobile Bayerische Motorenwerke (BMW) au combinat caroseria practică a modelului BMW-1600 cu motorul de 100 de cai-putere al modelului BMW-2000, realizînd automobilul BMW-2002. Prin forma sa compactă, noul vehicul corespunde spațiului tot mai limitat pe care îl oferă străzile și locurile de parcare. Motorul de doi litri accelerează automobilul BMW-2002. Prin forma sa de 9.4 kilograme per cal putere, în numai 10,9 secunde de la 0 la 100 de kilometri pe oră. Viteza maximă este de 170 de kilometri pe oră. Aceste caracteristici corespund unui automobil de sport. Cu toate acestea, motorul puternic realizează un număr relativ redus de turații, iar viteza pistonului nu atinge 15 metri pe secundă.

O zestre care trebuie refăcută

„La Bușteni — *ne scrie tov. C. Bălășescu, un cititor din acest oraș* — am avut (nu de mult) bazin de înot cu apă încălzită, sală de gimnastică cu ring de box, ambele foarte populate cu copii și tineret, sală de popice, cabană la pîrtia de schi etc. Așa stînd lucrurile cred că, în primul rînd, trebuie refăcută această zestre. Deci, propun:

— Completarea stadionului actual cu încă o tribună și cu amenajările necesare pentru fotbal, handbal, rugby și atletism;

— Amenajarea în parcul din centru a unor terenuri de volei, baschet, tenis;

— Realizarea unor construcții culturale și sportive: bazin de înot, sală de popice, sală de gimnastică, sală de teatru și cinema.

Amenajarea pîrtiei de schi la nivelul cerințelor moderne. Aceasta ar mai necesita: o cabană la punctul extrem de plecare Poiana **Tîrlei (de sus)** pentru concursuri mari; o cabană în Poiana Kalinderu (la jumătatea pîrtiei). Aici a fost una, dar... a dispărut; o cabană la sosire — Valea Albă — și pod peste pîriu. (A existat cîndva și el, dar a dispărut!); iluminarea pîrtiei; teleferic, schi-lift; trambuline pentru sărituri, toi în zona pîrtiei de schi; refacerea potecilor de acces în Bucegi; **funicularul actual ar putea fi, cred, adaptat transportului de turiști la Jepi, Bolboci, eventual mai departe.**

Este necesar să se asigure mijloace de transport din centru pînă la Cabana „Gura Diham".

Pentru amatorii de pescuit s-ar putea realiza o păstrăvărie cu un mic lac artificial, pe Valea Cerbului.

Se impune organizarea unui serviciu de ghizi calificați și a unei echipe locale de salvare compusă din voluntari dar stimulată într-un fel (premiere în cazurile de acțiune)".

La 31 martie, la Craiova

România — Polonia (juniori)

Sezonul internațional, la nivel de echipe reprezentative naționale, se deschide cu întîlnirea amicală de fotbal dintre selecționatele de juniori ale României și Poloniei. Meciul se desfășoară duminică 31 martie la Craiova și va fi condus de un arbitru (nedesemnat încă) din R. P. Bulgaria.

A DISPĂRUT O BILĂ...

După cum se știe, joi 12 martie, a avut loc la sediul F. R. Fotbal tragerea la sorți a „optimilor" Cupei României. Mari (și firești) emoții au însoțit secaterea din urnă a fiecăreia din cele 16 bile, reprezentînd echipele rămase în populara competiție. Un surplus de emoții l-a provocat însă un fapt cam bizar: bila Rapidului, extrasă din urnă împreună cu cea a Universității Craiova (după cum se știe, meciul Universitatea Craiova — Rapid este unul din capetele de afiș ale optimilor) a fost, cu aceeași ocazie, „extrasă" de tot, ea dispărînd pur și simplu...

Iată un k.o. cu totul neprevăzut al „competiției k.o.".

Un glumeț ne-a amintit performanța cățelului Pikeș care, la ultimul C.M., a găsit Cupa „Jules Rimet". În cazul de față, păstrînd proporțiile, nu este cazul să se apeleze la ciini dresați. Oricum, cercetările continuă...

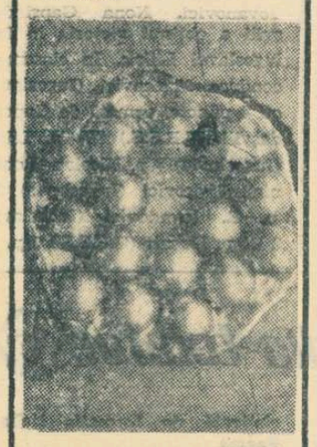

Lipsește o bilă! A șaisprezecea! A Rapidului. Cine a luat-o?

fotbal

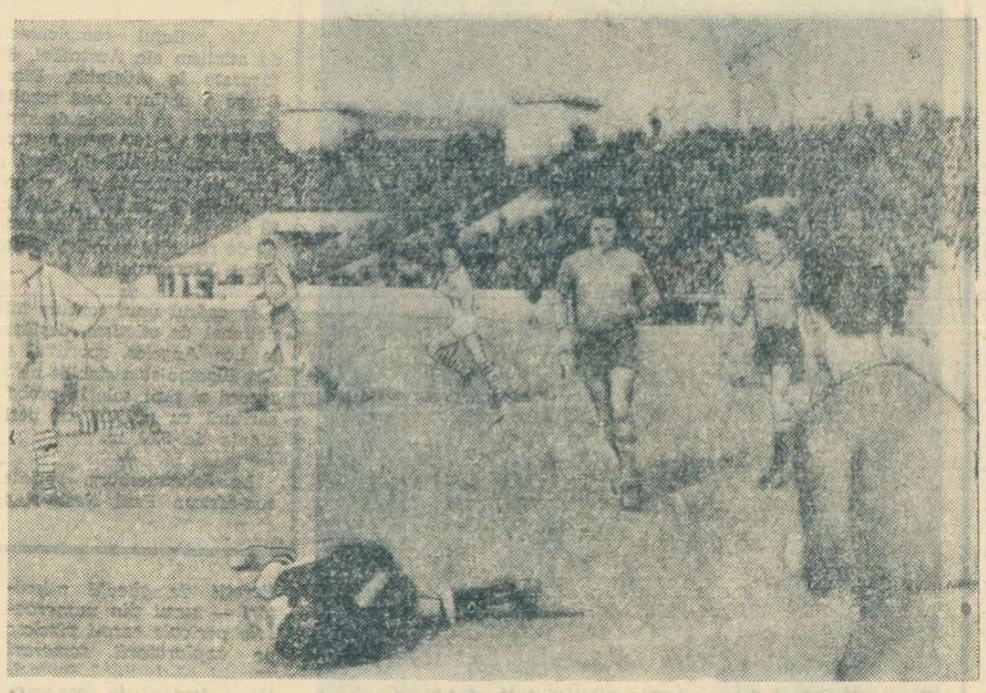

Moment din prima repriză a meciului Universitatea Cluj — A.S.A. Tg. Mureș. Portarul Solyom blochează un balon, stăvilind unul din numeroasele atacuri clujene

(Foto: M. Szasz)

De pe foile de arbitraj, cu și fără comentarii

● V. GRIGORESCU (F.C. Argeș — Rapid, echipe rezerve-tineret): **„Propun ca meciurile echipelor rezerve-tineret să se dispute în cuplaj cu prima formație, sau măcar în aceeași localitate"** (n.n. această partidă a avut loc la Ștefănești).

Notațiile arbitrului corespund întrutotul cu dispozițiile Federației de fotbal în ceea ce privește organizarea competiției rezervată echipelor rezerve-tineret. De la primirea lor de către cluburi și asociații a trecut aproximativ o... lună. Și, după cum se vede, dispozițiile au fost uitate. Este necesară o reîmprospătare?

● E. PĂUNESCU (Steaua — Dinamo Bacău, echipe rezerve-tineret): **„Terenul de joc a fost complet desfundat și a handicapat ambele echipe".**

Dacă terenul era necorespunzător, de ce a decis arbitrul începerea jocului? Parcă regulamentul are o clauză privitoare la starea terenului. Sau arbitrul E. Păunescu n-o cunoaște?

● C. GHEMINGEAN (Gaz metan Mediaș — Olimpia Oradea): **„Am întrerupt meciul în prima repriză, timp de aproape 2 minute, pentru a evacua cîțiva spectatori care intraseră pe pista din jurul terenului".**

Primul meci, primele slăbiciuni ale organizatorilor mediești...

● N. NEGOIȚĂ (Rapid C.F. București — Viitorul Fieni): **„Am eliminat, în min. 41, pe jucătorul N. Popescu (Rapid C.F.) pentru că a lovit cu pumnul în cap pe un adversar".**

Jucătorul Popescu dovedește calități de pugilist. Nu este cazul să i se acorde o perioadă de meditare de către Comisia de disciplină? Poate se transferă într-o secție de box? Sau revine la fotbal, cu alt mod de a se comporta...

● I. DANCU (Dunărea Giurgiu — Chimia Tr Măgurele): **„În minutul 30, jocul a fost întrerupt 2 minute, după ce am eliminat pe jucătorul Aurel Haimana (Chimia). Cîțiva colegi ai celui eliminat și-au exprimat intenția ca întreaga echipă să părăsească terenul".**

Este drept, spiritul de echipă presupune solidaritate. Dar, nu totdeauna. Jucătorii de la Chimia și-au manifestat-o cînd nu trebuia. Fapta colegului lor necesita — desolidarizare...

P. VINTILA

NOTĂ: RABAT INDISCIPLINEI?

În toamnă, la Corabia, s-au petrecut lucruri urîte, cu prilejul meciului de categoria C dintre echipa locală, Progresul și Tractorul Brașov. Sancțiunea? Blîndă, față de cele întîmplate: terenul a fost suspendat pe două etape. Ca atare, fotbaliștii din Corabia trebuiau să susțină două meciuri pe teren neutru. Cu Chimia Făgăraș au și jucat, la Craiova. Mai rămăsese să execute, duminică, restul pedepsei.

Dar iată că nici această sancțiune disproporționată față de gravitatea faptelor, nu va fi executată complet. De ce? Pentru că, în loc să aibă o poziție fermă, comisia de competiții, aceeași care hotărîse grozava pedeapsă, a... înjumătățit-o, rezolvind astfel favorabil cererea de revizuire înaintată de cei din Corabia.

Un... rabat s-a făcut și pentru Viitorul Fieni, care execută 1 etapă în loc de 5.

Procedînd în felul acesta, comisia de competiții nu ajută la întronarea disciplinei pe terenurile noastre de fotbal, ca să nu mai vorbim de crearea de dezavantaje și avantaje unor terțe echipe aflate în lupta pentru promovare.

Sperăm însă că Biroul federal nu va fi de acord cu poziția comisiei de competiții, oprind o practică ce nu a adus niciodată servicii fotbalului.

SURPRIZE

Primul concurs de motocros al sezonului, organizat duminică pe traseul de la Pantelimon, ne-a dat satisfacții. Am asistat la o luptă de toată frumusețea între competitori și am putut aprecia combativitatea unor alergători (Puiu, Dovids, Stephani, Chițu ș.a.) care au demonstrat că s-au pregătit temeinic în timpul iernii. Revelația întrecerii a fost tînărul Aurel Ionescu (Steaua). El nu s-a lăsat impresionat de „cărțile de vizită" ale partenerilor, apărîndu-și cu strășnicie șansele. Locul 4, ocupat în final, este o răsplată meritată.

Dar, din păcate, am consemnat și unele surprize neplăcute. Organizatorii (Comisia municipală de motociclism și Clubul Metalul) nu s-au îngrijit de cazarea concurenților ajungîndu-se astfel la situația că aceștia, după ce au băutul la mai multe uși, au fost găzduiți în condiții necorespunzătoare (înghesuiți, camere neîncălzite, paturi fără așternut etc.) care au influențat, în parte, randamentul lor în cursă. Tot organizatorii erau datori ca la încheierea concursului să facă obișnuita festivitate de premiere. Spectatorii prezenți au plecat dezamăgiți că li s-a răpit posibilitatea de a-și aplauda favoriții. Era așa de greu să se procure tradiționalele coroane cu care să fie încununați învingătorii? Credem că nu.

Și o altă remarcă. Este curios faptul că cei care iubesc sporturile cu motor și vin pe orice vreme să-i încurajeze pe alergători, nu vor să înțeleagă că traversînd traseul în timpul curselor pot provoca accidente, cu urmări grave atît pentru ei, cît și pentru concurenți. Se observă că, spre sfîrșitul manșelor, cînd lupta se înteține, numărul plimbăreților pe traseu se mărește îngreunînd considerabil desfășurarea curselor. Această lacună ar putea fi totuși înlăturată prin instalarea unor parapete sau măcar cordoane de frînghie în punctele mai periculoase.

I. DUMITRESCU

PUNCTE DE VEDERE

Ecouri la ancheta noastră internațională

„Ce loc ocupă educația fizică în școlile din țara dv.?"

Pasiunea pentru exercițiul fizic se formează în primii ani de școală

Am urmărit cu mult interes articolele publicate de ziar în cadrul anchetei internaționale avînd ca temă activitatea sportivă din școli. Am desprins din ancheta dv. că sînt țări în care educația fizică se practică chiar și cu copii de la vîrsta de 5 ani. Este cazul Angliei. Gîndesc că este foarte bine așa. Dorința de a practica exercițiul fizic ar trebui inoculată tineretului, încă dinaintea anilor de școlarizare. Ar ușura mult misiunea profesorilor, mai tîrziu, în orele de clasă.

Pentru noi, însă, o asemenea problemă comportă unele dificultăți obiective. N-am ajuns încă să generalizăm învățămîntul de educație fizică la clasele I—IV în sensul predării de către cadre cu o specializare strictă. Ceea ce întreprind învățătorii în prezent în materie de educație fizică, este — chiar dacă m-aș referi doar la orașul nostru — mult prea puțin. Nu sînt rare ocaziile în care ni se semnalează că învățătorii nu respectă orele de educație fizică, trecînd pur și simplu peste ele, ignorîndu-le importanța. Această desconsiderare a exercițiului fizic organizat este transmisă pînă și părinților, care, în multe cazuri, nici ei nu se îngrijesc în suficientă măsură să asigure copiilor lor această utilă activitate.

Am luat parte la multe discuții, în cadrul cercurilor pedagogice, în care s-a reliefat lipsa unor deprinderi de mișcare la elevii din clasele I—IV. Cînd și unde să-și formeze elevii acestor clase asemenea deprinderi, dacă acasă părinții nu le creează cît de cît condiții, iar la școală învățătorii predau deseori în orele de educație fizică aritmetica sau desenul, muzica sau caligrafia? *Sînt, de aceea, pentru o mai strictă respectare a programei analitice, în mod special la clasele I—IV ocolo unde se formează nu numai pasiunea pentru învățătură a elevilor, ci și interesul pentru exercițiul fizic, pentru sport.*

Sînt, de asemenea, pentru organizarea unor cursuri pentru învățători, în vacanțele de vară cu precădere, în care aceștia să fie înarmați cu un minim de cunoștințe în domeniul predării educației fizice. Astfel de cursuri, dacă îmi amintesc bine, au mai fost organizate cu ani în urmă, în diferite centre din țară, și s-au dovedit folositoare. De ce s-a renunțat la ele? Asemenea cursuri vor fi necesare pînă cînd vom ajunge ca numărul profesorilor de educație fizică, cu o calificare superioară, să acopere integral necesitățile.

Cred că în direcția creării de condiții pentru practicarea de către elevi a exercițiului fizic, a sportului, o contribuție ceva mai consistentă trebuie să o aducă și consiliile populare. Pe de o parte repartizînd spații de joacă pentru copii și elevi, pe de altă parte insistînd că în proiectarea noilor blocuri sau cvartale de locuințe, asemenea spații și terenuri sportive simple să nu fie neglijate, cum se mai întîmplă acum.

Consider că principalul accent în organizarea procesului de învățămînt la educație fizică aici trebuie pus, la nivelul primilor ani de școală. Tocmai de aceea am insistat, poate, mai mult.

În ceea ce privește școala de care răspund, aș vrea să subliniez că am apreciat întotdeauna munca profesorilor de educație fizică, în speță *Petre Darie* și *Radu Vișan*, pentru orele de clasă și cele de activități sportive, *Ica Darie* și *Elena Stănăringă*, pentru elevii care activează în cadrul școlii sportive, ale căror „ateliere" sînt găzduite tot de școala noastră. Sînt profesori care își cunosc meseria, pasionați, entuziaști chiar, dascăli în măsură să se comporte în același timp — și ca adevărați pedagogi. La noi în școală, legătura profesor de educație fizică — elevi este una dintre cele mai fructuos realizate. Ea s-a cimentat, îndeosebi, în orele de activități sportive, în procesul de formare a echipelor reprezentative pe clase și pe școală, în acțiunile pentru dezvoltarea bazei materiale a școlii. Fiindcă trebuie să vă spun că prin efortul unit al profesorilor de educație fizică, al elevilor și chiar al părinților, am reușit să punem bazele unui complex sportiv, printre puținele din oraș, destinat să acopere, aproape în toate anotimpurile, volumul activităților sportive, din an în an tot mai bogat.

Încă un aspect asupra căruia aș vrea să fac cîteva referiri. Simțim nevoia unor întreceri sportive care să aibă continuitate. Să avem în fiecare duminică în programul comisiei sportive un meci de baschet sau de handbal, o întrecere de gimnastică sau de atletism. Iată de ce am sprijinit cu toată căldura propunerile profesorilor de educație fizică de a pune bazele unor campionate pe clase, sistem divizie și, de asemenea, de a stabili legături cu sportivii altor școli, din localitate sau din alte orașe. Avem statornicite întreceri sportive cu elevii Liceului „Gheorghe Lazăr" din Sibiu, după cum purtăm tratative cu alte licee, din Craiova, Timișoara și Turnu Severin. Aș vrea să amintesc aici că legăturile elevilor noștri, de la fostul Liceu „Lahovary" cu cei din Tr. Severin, de la Liceul „Traian", s-au bucurat de o mare trecere. Ele intraseră în tradiție. Încercăm să reînnoim această tradiție, mijloc nepreținut pentru a da viață ideii de sport în rîndul elevilor. Tradiția sportivă în școală înseamnă, totodată, schimb de experiență între elevi, cunoaștere și legături de prietenie. Altfel spus, o împlinire largă a tuturor atribuțiilor ce-i sînt conferite sportului...

prof. Ion CEAUȘESCU
directorul
Liceului „Nicolae Bălcescu"
din Rm. Vîlcea

Pledoarie pentru înființarea unei asociații a turiștilor

(Urmare din pag. 1)

France; Fédération française de tourisme populaire, care se preocupă de dezvoltarea turismului social și familial (crearea de centre de vacanță pentru tineri, case și sate familiale pentru vacanțe etc.

În POLONIA cea mai importantă asociație turistică este *Societatea Polonă de Turism și Cunoaștere a țării* (P.T.T.K.) numărînd 250 000 membri. P.T.T.K. a fost înființată în 1950 și a avut o însemnătate hotărîtoare pentru larga răspîndire a turismului și a mișcării de cunoaștere a țării în masele largi ale oamenilor muncii și ale tineretului. P.T.T.K. se ocupă de protecția naturii și a monumentelor istorice și de dezvoltarea turismului pe jos, cu schiurile, la munte, cu bicicleta, cu bărci cu motor, cu caiacuri, a speo-turismului și a autostopului. Avînd o largă rețea de filiale regionale (18 filiale în orașe voievodale cu 350 subsecții și 4 000 cercuri), P.T.T.K. organizează excursii, dă informații, ghizi, închiriază echipament turistic etc. P.T.T.K. dispune de un mare număr de hoteluri și cabane în toată Polonia. Pentru informare și propagandă turistică P.T.T.K. editează revistele „Turist", „Pămîntul" și „Piscuri".

Dintre celelalte asociații turistice din Polonia menționez: *Cooperativa de turism și odihnă* „GROMADA", care organizează excursii în mediul rural; *Biroul de turism* „SPORT-TURISM", pentru organizarea de excursii și călătorii pentru a asista la manifestări sportive etc.

Această sumară trecere în revistă a activității cîtorva asociații turistice ne arată că, *sarcinile mari care stau în fața dezvoltării turismului în țara noastră, nu trebuie să apese numai pe umerii O.N.T.-ului.* Consider necesar ca, după exemplele menționate, o parte din aceste sarcini să fie preluate de masa mare a turiștilor, prin intermediul unei asociații a lor, în organizarea căreia să se îmbine tradiția noastră în acest domeniu cu necesitățile reale actuale. Sînt convins că o puternică asociație (sau club) turistic de tipul Turing Clubului Automobil Clubului Român, în strînsă colaborare cu O.N.T. Secțiile cu profil zonal ale T.C.R. ar fi organismele cele mai indicate pentru a se preocupa (prin institutele de specialitate) de elaborarea studiilor de dezvoltare și sistematizare turistică a diferitelor zone sau localități de interes turistic. Ele ar putea contribui, prin stăruință și prin muncă patriotică, la amenajări înțelesnind vizitarea obiectivelor turistice, la realizarea amenajărilor propuse prin studiile de sistematizare, la administrarea unor baze turistice, la protejarea monumentelor istorice, a monumentelor naturii, a peisajului. Secțiile cu profil zonal ar putea fi factori de propagandă deosebit de activi, sub două aspecte: propagandă pentru vizitarea zonei, localității etc., de către turiști din restul țării și propagandă pentru mărirea numărului de turiști din localitate care să fie îndrumați spre cunoașterea tuturor zonelor turistice ale patriei, spre cultivarea spiritului de tovărășie și corectitudine turistică.

Secțiile cu profil special ar putea să se ocupe pe de o parte cu dezvoltarea unor forme aparte de turism (cicloturism, turism nautic, speo-turism etc.) și pe de altă parte cu anumite probleme de interes general, care necesită însă o specializare avansată: o secție cartografică pentru elaborarea de hărți turistice, o secție de publicații, pentru o revistă ca și pentru celelalte publicații ale asociației etc.

Tot prin această asociație (sau club) se va putea organiza salvarea în munți, căreia nu i s-a găsit pînă în prezent un cadru potrivit.

Pronosport — Loto — Pronoexpres

PREMIILE CONCURSULUI PRONOSPORT NR. 10 DIN 10 MARTIE 1968

Categoria I (13 rezultate) — 1,5 variante a 73 086 lei; a II-a (12 rezultate): 107 a 1 229 lei; a III-a (11 rezultate): 1 015 a 194 lei.

PREMIILE CONCURSULUI PRONOEXPRES NR. 10 DIN 6 MARTIE 1968

Extragerea I: categoria I: 3 variante a 19 523 lei; a II-a: 16,5 a 3 845 lei; a III-a: 75,5 a 905 lei; a IV-a: 438 a 200 lei; a V-a: 1 248 a 70 lei; a VI-a: 5 924,5 a 20 lei.

Extragerea a II-a: categoria I: 0,5 variante a 43 507 lei; a II-a: 4,5 a 10 474 lei; a III-a: 38 a 1 335 lei; a IV-a: 202 a 323 lei; a V-a: 713,5 a 91 lei; a VI-a: 3 085,5 a 29 lei.

PRONOEXPRES Nr. 11 DIN 13 MARTIE 1968
EXTRAGEREA I:

1 39 2 40 25 27 — 49 5
Fond de premii: 529.110 lei

EXTRAGEREA a II-a:

28 20 26 25 1 14 — 47 31
Fond de premii: 393.864 lei

Tragerea următoare va avea loc miercuri 20 martie 1968, în București.

File din JURNALUL IOLANDEI BALAȘ

După prezentarea perioadei „eroice" — până la Melbourne (1 decembrie 1956) — și comprimarea „Dramei de la Melbourne" în capitolul VI („Ziua cea mai lungă"), am însoțit-o pe Iolanda Balaș în anul marilor încercări (1957), admirîndu-i sacrificiile imense pentru victorie. Capitolul VIII a înfățișat revenirea Iolandei pe primul plan al atletismului și pregătirea minuțioasă a drumului spre Roma olimpică...

IX

OH, ZIARELE...

Așadar, mai e azi și mai e mîine. Și n-am ajuns încă la Roma. (Criza de timp de care vorbeam). Mai am 220 de rînduri pentru Roma, pentru „1,91", pentru Tokio. E, într-adevăr, teribil de greu să scrii scurt. Cum a putut Cehov să scrie „Moartea funcționarului" în două file? Dar iată că am și pierdut cîteva rînduri... Gata!

...8 septembrie 1960. Roma olimpică. Centomila. Peste cîteva minute va începe „înălțimea" mea. Aștept această zi de patru ani. Și am din nou prima șansă. Dar am avut-o și la Melbourne. Și-apoi nu pot uita că John Thomas, marele favorit olimpic, a fost învins, acum cîteva zile, de Șavlakadze și de Brumel. Iar ziarele... OH, ziarele... Și cronicarii... Acești simpatici vampiri care se hrănesc cu surprize... Surprizele... Hrana lor de bază... Hrană de bufet express... Fără efort... Cînd titlul se naște într-o secundă... Iar melodrama întocuțește totul...

Mi-e iarăși frică. N-am dormit toată noaptea. N-am mîncat nimic astăzi. Dar cine poate mînca într-o asemenea zi? Într-o zi de concurs noțiunea „masă" e abstractă și are o singură calitate: împarte ziua în trei.

Am emoții. Carabinierii care ne-au adus de pe stadionul de marmură pe Centomila glumesc în voie. Sînt atît de veseli.

Trebuie să mă încălzesc. Mi-e frică. Nori negri plutesc deasupra Romei.

...Au și trecut trei ore. Sîntem abia la 1,68. Ce mă fac dacă mă cuprinde oboseala?

În sfîrșit! Am trecut 1,68... Și 1,71... Pista e bună. Italienii au cerut „compoziția" de pe Republicii. Totuși, ei au impresia că le-am ascuns ceva. L-au întrebat ieri pe Hansi. Și Hansi le-a răspuns: „E absolut identică. Cu o singură diferență: dacă vrei să fie perfectă, trebuie să o bătătorești cu propria-ți palmă. Pista simte așa, ca un cîine".

...Știacheta e la 1,73. Sînt toi emoționată, dar nu mă mai terorizează, ca la Melbourne, gîndul că spectatorii s-ar putea supăra pentru că stau de aproape un minut la start ca să-mi alung gîndurile și să păstrez unul singur: știacheta.

Am sărit! Am sărit!! 1,73 !!!

LACRIMILE SÎNT SĂRATE

Revin pe bancă. Nimic nu s-a terminat încă. Aștept. S-a dat startul în cursa de 10 000. Stadionul urlă. Și deodată, simt o căldură în tot corpul. A fost ultima încercare. Și nimeni n-a izbutit să sară 1,73. Sînt campioană olimpică!... Sînt campioană olim... Sînt campioană... Sînt campi... Sînt... Și vorbele se rostogolesc nerostite, din ce în ce mai încet, mai încet, mai încet... Nu mă pot ridica de pe bancă. Pling... Lacrimile îmi curg pe obraji. Și le las să curgă... Și să intre prin colțurile buzelor... Pentru că sînt sărate. Și-mi place la nebunie gustul lor sărat... Și mă ajut cu limba... Ca să sorb totul...

Ce bine că am plîns! Oboseala a pierit. Știacheta e la 1,77... Nu mai are importanță? Ba are! Recordul olimpic al Mildredei e 1,76... Și sar din prima. **„Ți-l dăruiesc, frumoasă Centomilă".** *La 1,81 am doborît în prima încercare. Am trecut din a doua, pe furtună, chiar în clipa în care vîrtejul se năpustise de pe gazon pe zgură. Apoi a venit 1,85...*

„Trebuie să sar. Pentru Olimpiadă. Pentru „serbarea română".

Am pornit... În zadar. Știacheta a căzut. Acum, toți scandează din nou. Pe mine m-au și uitat. Pentru că Bolotnikov, Grodoizki și Zimmy se apropie de sosire. Arbitrul meu, congestionat de furie, ia telefonul și-l înjură pe crainicul stadionului, care comentează secundă cu secundă cursa de 10 000. Stadionul fierbe. Îmi astup urechile. Mă ridic. Pornesc. Acum!!! Dar știacheta cade din nou. Arbitrul e disperat. Smulge din nou telefonul: **„În numele madonei, taci o dată!! Taci, imbecilule!".**

VICTORIE! *Știacheta a rămas sus...*

TAINA ROMEI

Acasă, pe noptieră, mă așteaptă o glastră cu filodendron. „Unde o fi fotografia ruptă de la Heidelberg?" Peste cîteva minute am primit o telegramă: **„Ți baci le mani".** *Fără semnătură.*

Septembrie, 1960... În țara Olimpiadei, în drum spre Partenon

...Ultima seară pe Centomila. Am citit o dată o carte despre **misterele eleusine...** *În seara aceea, pe stadionul olimpic din Roma, totul a fost un mister. O taină care e, probabil, adevărata sursă a Jocurilor Olimpice. Iar orașul etern a simțit, pînă la urmă, această taină. Spre deosebire de Tokio sau de Grenoble, nimeni nu a aplaudat momentul cînd flacăra olimpică s-a stins. Olimpia primea omagiul tăcut al Romei.*

LA UMBRA COLOANELOR VEȘNICE

Peste două săptămîni am plecat la Atena. Pentru Balcaniadă. A fost un fel de prelungire a neuitatelor zile olimpice. Am sărit 1,83 pe stadionul de marmură și am umblat prin Atena... Am urcat pe Acropole... Am fotografiat Partenonul din toate unghiurile. Am stat ore în șir la umbra coloanelor lui veșnice.

Da... Cred că lucrul cel mai frumos pe care l-am văzut vreodată — sau poate că frumos e incomplet spus — este Partenonul. Credeți-mă! Pentru că am călătorit mult... Am o diplomă de traversare a Polului Nord, spre Alaska, la Anchorage... Am văzut vacile sfinte umblînd pe străzile Bombay-ului... Am fost la Walt Disney acasă... Am stat de vorbă cu Pele, la São Paulo... M-am plimbat pe Bosfor, noaptea, la lumina semilunei... Am privit Niagara în zori... Am fost în casa lui Anton Pavlovici Cehov... Am călcat pe mozaicurile milenare de la Cesareea... Am văzut castelul lui Hamlet, la Elseneur... Am admirat parada modei medievale la Siena... Am fost pe Jungfrau, în Elveția, la 4166 de metri altitudine... Am văzut orașul fără... vecini: Brasilia... Am intrat în casa lui Beethoven, la Bonn... Am văzut un oraș italian urît — Bari — dacă așa ceva e cu putință... L-am văzut pe Fidel Castro jucînd base-ball, pentru ca după aceea să stau de vorbă cu conducătorul cuban... Am văzut statuia lui Nurmi la Helsinki... Am fost de 11 ori la Praga și încă n-am văzut toate frumusețile din Mala Strana... Am umblat pe Copacabana... La Veneția m-am plimbat cu gondola fără motor, ceea ce începe să fie un lux... Am văzut nopțile albe de la Leningrad... Am rămas timp de opt ore, în tranzit, la Dakar, ca să pot spune că am fost și în Africa... Am intrat în vestita pădure Sequoia, lîngă San Francisco... Am văzut orașele elvețiene, mai frumoase ca orice ilustrată de lux... Am privit uimită acel furnicar care se numește Tokio, amestec de kimonouri și de mini-jupe... Am urcat de 9 ori în Turnul Eiffel... Dar unde n-am fost? Beirut... Göteborg... Ierusalim... Cracovia, cu al ei trompetist din vîrful bisericii, care cîntă în fiecare oră, de vreo 700 de ani... Bruxelles... Dresda... Amsterdam... Ulan Bator... Oslo... Și am uitat Roma... Melbourne... Irkutsk... Șanhai... Cleveland... Habarovsk...

Și totuși, îmi revine în minte Partenonul... Nu numai pentru coloanele lui veșnice, ci pentru că îmi amintește de zilele mele cele mai fericite... Septembrie, 1960, în țara Olimpiadei, la cîteva zile după ritualul nocturn de pe Centomila.

(Va urma)

Actualitatea internațională

O primă rundă cu „suspense" în turneul internațional de șah

Spectatorii, dezamăgiți de cele 14 mutări ale remizei rapide dintre marii maeștri Gipslis și Gheorghiu, care a deschis „scorul" în prima rundă a turneului internațional de șah, au fost pe deplin recompensați de desfășurarea interesantă, iar în ultimele două ore de joc — plină de momente de „suspense" a majorității celorlalte partide.

La scurt timp după ce se încheiase „pacea" în întîlnirea derbi, evenimentele s-au precipitat în mod neașteptat în partida Jansa - Wade. Acesta din urmă, deși un jucător foarte experimentat, a fost găsit cu lecția neînvățată într-o variantă foarte interesantă a Partidei spaniole și — ca să ne exprimăm în termeni pugilistici — a fost trimis la podea și numărat pînă la... 24, după cum puteți vedea din descrierea alăturată.

A treia partidă decisă în cadrul primelor cinci ore de joc a fost aceea dintre marele maestru Parma și singurul jucător fără titlu internațional din acest concurs, maestrul sportului Corvin Radovici. Jucînd cu negrele, acesta a manevrat cu prudență și curînd a egalat jocul, ceea ce a dus la împărțirea punctului.

Cele mai interesante partide au fost, însă, fără îndoială cele care s-au întrerupt (și vor fi continuate în dimineața zilei de astăzi). În toate și-a spus cuvîntul, într-o măsură mai mare sau mai mică, criza de timp care a determinat în ultima oră de joc schimbări neașteptate de situație. Ea a fost maximă în partida dintre Ciociltea și Bilek în care reprezentantul nostru, avînd de rezolvat o serie de probleme grele în faza de trecere din deschidere în jocul de mijloc, a ajuns să aibă pentru ultimele 15 mutări numai 5 minute. Ciociltea a jucat cu multă ingeniozitate în poziție dificilă și avea mari șanse de a salva partida, dar lipsa de timp și-a spus cuvîntul : o serie întreagă de mutări au fost făcute fulgerător și printre ele s-au strecurat inevitabil și greșeli (de ambele părți, de altfel). Emoția spectatorilor, care nu mai puteau urmări partida (demonstratorul nu reușea să reproducă mutările) a fost mare ; păcat că Fortuna nu l-a ajutat puțin pe Victor — în poziția de întrerupere șansele sînt de partea adversarului său.

O schimbare favorabilă de situație s-a produs, într-un ritm ceva mai lent, în partida dintre Liebert și Troianescu. Acesta din urmă a apărat cu mult sînge rece o poziție dificilă și deși a pierdut un pion a reușit să păstreze contrașanse bune într-un final de dame și nebuni de aceeași culoare. O greșeală a lui Liebert chiar înainte de întreruperea partidei a dus la schimbul damelor și la un final de nebuni în care, deși cu un pion în minus, șansele reprezentantului nostru sînt superioare. Iată această deosebit de interesantă poziție :

Negru : **Dr. Troianescu**

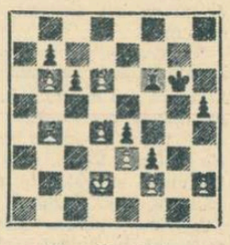

Alb : **H. Liebert**

(Negrul la mutare)

În sfîrșit, în partida dintre Tringov și Drimer, după ce dintr-o apărare Alehin s-a trecut într-o schemă caracteristică apărării franceze, în jocul de mijloc s-au făcut, de ambele părți, diferite încercări de a juca la cîștig. La un moment dat se părea că Tringov are șanse mai bune, dar Drimer a găsit un contrajoc foarte eficace, care l-a obligat pe adversar să sacrifice un turn pentru a obține șah etern. Spre surprinderea tuturor, în loc să dea acest șah etern, marele maestru bulgar a avut iluzia unei posibilități de a cîștiga luînd cîțiva pioni. Partida s-a întrerupt, după ce Drimer a refuzat pro-

Negru : **D. Drimer**

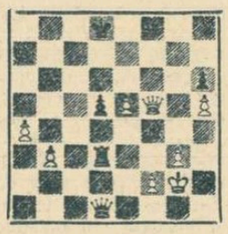

Alb : **G. Tringov**

punerea de remiză a adversarului, într-o poziție cu totul neobișnuită în care, dacă negrul reușește să evite încercările de șah etern ale damei albe, atunci are toate șansele să cîștige cu turnul său în plus. Ar fi un punct prețios — din cele 6 necesare — confirmării titlului de maestru internațional !

S. SAMARIAN

K. O. în prima repriză

Partida Spaniolă

Alb : Vlastimil JANSA
Negru : Robert WADE

Jucată în prima rundă

1. e4 e5 2. Cf3 Cc6 3. Nb5 a6 4. Na4 Cf6 5. 0—0 Ne7 6. N:c6 d:c6 7. d3 Cd7 8. Cbd2 c5 (Continuarea cea mai bună este considerată 8... 0—0 9. Cc4 f6 10. d4 e:d4 11. C:d4 Ce5 !) **9. Cc4 Nf6 10. Nd2 0—0 11. Nc3 Te8 12. a4 g6** (Pînă aci aproape la fel ca într-o partidă Gligorici - Reshevsky, meci 1952, în care albul a jucat în loc de Nc1-d2-c3, manevra b3 și Nb2) **13. h3 Ng7 14. De1 f6 15. Ch2 Cf8 ?** (Reshewsky s-a apărat cu manevra De7 și Cd7-b8 urmat de Cc6 pentru a susține punctul e5, în jurul căruia se dă toată lupta în această variantă. Ruta aleasă de negru este greșită și duce la o catastrofă rapidă) **16. f4 Nh6** (Nu merge Ce6 din cauza f:e5) **17. Nd2 Ce6 18. f:e5 Cd4 19. Tf2** (Nu 19. N:h6 ?? Ce2+) **19...N:d2 20. D:d2 f:e5** (Acum piesele albului se năpustesc asupra poziției slăbite a regelui negru) **21. Taf1 De7 22. Dh6** (Amenință Tf8+) **22... Nd7 23. c3 !** (Nu 23. C:e5 D:e5 24. Tf7 Ce2+ și negrul se salvează) **23... Cc6** (Calul a ajuns pe căi ocolite la destinație, dar partida s-a terminat) **24. Tf7** și negrul a cedat, deoarece la 24... D:f7 urmează 25. T:f7 R:f7 26. D:h7+ Re6 27. D:g6+ etc.

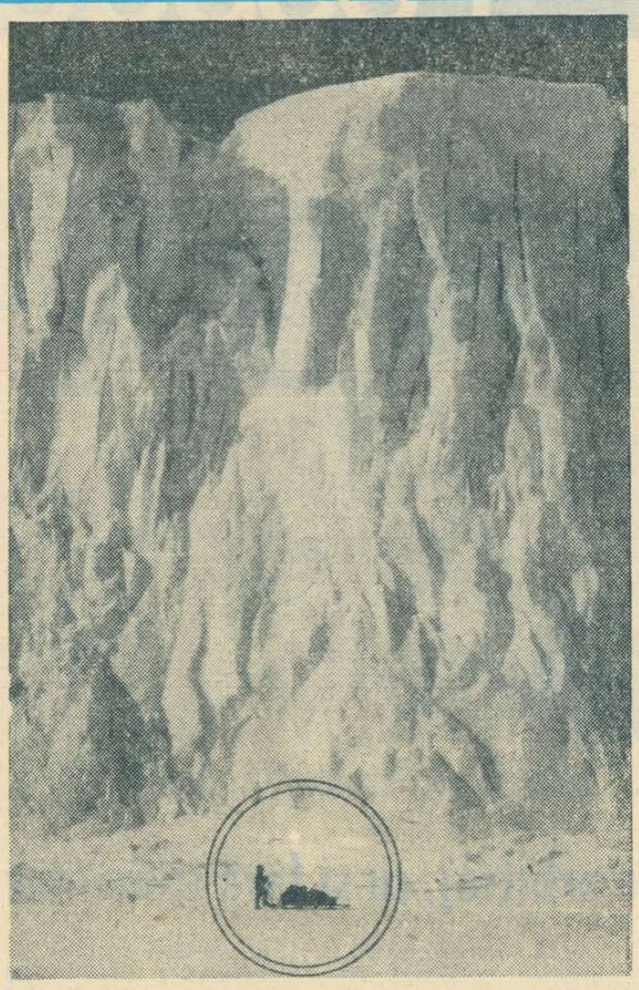

Pereții de gheață mișcători — unul din numeroasele pericole care-i pîndesc pe exploratorii temerari porniți să învingă imensitățile Arcticii. În fața uriașului zid alb omul și sania par un imperceptibil punct negru

Corespondență specială din Antarctica

„Un uriaș perete de gheață se îndreaptă spre noi"

— Wally Herbert despre peripețiile ultimei săptămîni —

La trei sute de metri spre nord se află tabăra noastră pe care am abandanat-o cu două zile în urmă... Spre sud, vest și est, sîntem înconjurați de apă. Spre nord, un zid de gheață tasată, scrișnind, avansează cu o viteză de două noduri.

...Necazurile noastre au început cu patru nopți în urmă. În mijlocul unei liniști absolute, fără nici o altă prevestire decît un vînt ce aducea mai mult cu o șoaptă, sloiul pe care se află tabăra a început să crape, despărțindu-ne pentru cîtva timp de una din săniile noastre cu ciini. În numai cîteva minute, distanța se lărgise atît de mult, încît nu mai puteam trece peste ea și întreaga masă de gheață s-a pus în mișcare în direcția nord.

Noaptea următoare avea să fie și mai chinuitoare. Pe la orele 8,30 seara, Fritz Koerner dădu alarma. El surprinse o schimbare curioasă în zgomotul nopții, zgomot abia perceptibil din cauza unei sobe de campanie pe care Alan Gill gătea cina și care duduia cu putere. Fritz ieși din cort, făcu vreo 60 de metri, și văzu ceea ce crezu el că ar fi un munte în mișcare. Fugi înapoi prin întuneric numărîndu-și pașii, pentru a-și da seama de distanța care separa acest perete de tabăra noastră. *„Luați-o din loc,* strigă el. *Nu fac nici o glumă".*

Întreaga expediție o rupse la fugă. Ulterior, Fritz ne-a spus că am făcut vreo trei mile pe întuneric, dar eu cred că era numai una. Auzeam tunetul uriașelor blocuri de gheață căzînd. Vîntul sufla ușor din nord-est. Temperatura era de -41°C. Nu știu precis cît timp vom mai avea de luptat cu această gheață periculoasă, pînă cînd vom întîlni, în fine, banchizele polare relativ mai sigure. În momentul de față ne simțim cu toții obosiți și încordați...

Pînă acum am fost norocoși. Am descoperit că zona activă de gheață tasată dinspre nord, care înainta ieri cu o viteză de două noduri, a încetat să se mai deplaseze. Era, probabil, unica noastră șansă de a trece. Nu se mai punea problema de a aștepta ca gheața să se îngroașe.

Bob Murphy, într-un avion „Cessna-180" al Laboratorului de cercetări arctice, ne-a transmis prin radio că numai la cîteva mile spre nord se află un sloi mare care ne-ar putea servi drept tabără de urgență, în cazul în care gheața s-ar pune din nou în mișcare. Micuțul avion al lui Bob ne-a devenit familiar și rapoartele lui cu privire la condițiile gheții din jurul nostru, ne-au ajutat în mod considerabil cu toate că nu erau chiar optimiste.

...Călătoria noastră abia a început. Mai avem de străbătut 5 600 km și fără doar și poate că atunci cînd ea va fi terminată, ne vom aduce aminte despre aceste greutăți de început cu o oarecare nostalgie. Căci pînă atunci vom deveni atît de obișnuiți cu mediul nostru, încît vom privi majoritatea acestor necazuri ca făcînd parte din viața noastră cea de toate zilele.

PE PISTELE ATLETICE

Cu prilejul campionatelor de atletism ale Australiei, desfășurate la Adelaida, Dianne Burge a obținut două rezultate de valoare în probele de sprint. În proba de 100 m a fost cronometrată cu 11,3 (la două zecimi de secundă de recordul mondial), iar la 200 m a obținut 23 sec. (la trei zecimi de secundă de recordul mondial al polonezei Kirszenstein).

★

În cadrul unui concurs internațional de atletism, desfășurat la Los Angeles, sportivul suedez Blomquist a stabilit un nou record al țării sale în proba de săritură cu prăjina cu performanța de 5,03 m.

★

La Johannesburg, sprinterul sud-african Paul Nash a parcurs 200 m în 20,2, rezultat superior cu 2 zecimi de secundă vechiului record al țării sale. Recordurile personale ale lui Nash pe distanțele de 100 yarzi și 100 m sînt de 9,2 și, respectiv, 10,1.

Handbaliștii de la Steaua pleacă astăzi la Berlin

Echipa de handbal a clubului Steaua pleacă astăzi la Berlin pentru a susține prima manșă a semifinalei „Cupei campionilor europeni". Meciul cu Dynamo Berlin va avea loc sîmbătă 16 martie, returul urmînd să se desfășoare miercuri 20 martie la București.

Lotul care pleacă la Berlin este alcătuit din Dincă, Belu, Iacob, Gruia, Oțelea, Goran, Popescu, Marinescu, Roșescu, Cristian, Alboaica. Antrenori : O. Nodea și O. Nițescu. Delegația este condusă de R. Platon, și este însoțită de dr. Gh. Mănescu.

Turneul de șah de la Belgrad

Alexandra Nicolau a remizat cu Tereza Stadler

BELGRAD, 13. Turneul internațional feminin de șah de la Belgrad a fost reluat cu partidele rundei a 4-a. Alexandra Nicolau a jucat cu negrele împotriva iugoslavei Tereza Stadler : remiză la mutarea 46. Milunka Markovici a învins-o pe olandeza Fanny Heemskerk, iar Kușnir a cîștigat la Katia Iovanovici. Nona Gaprindașvili a obținut victoria în fața iugoslavei Liliak. În clasament conduce Markovici (Iugoslavia) cu 4 puncte, urmată de Gaprindașvili (U.R.S.S.) 3½ p, Liliak (Iugoslavia) 3 p, Nicolau (România), Jivkovici (Iugoslavia) 2½ p, R. Iovanovici (Iugoslavia) 2 (1) p. Kușnir (U.R.S.S.) 2 p.

telex · radio · telefon

ALF RAMSEY (Anglia), Helmuth Schon (R.F.G.), Otto Gloria (Brazilia) și Helenio Herrera sînt cei patru antrenori de fotbal invitați de Confederația braziliană a sportului să selecționeze „echipa restului lumii", care va întîlni, probabil anul acesta, reprezentativa Braziliei. Acest meci epocal ar urma să se dispute la 15 noiembrie, pe stadionul „Maracana" din Rio de Janeiro cu prilejul sărbătoririi a 10 ani de la prima victorie a echipei de fotbal a Braziliei în campionatul mondial.

■

DUPĂ 6 ETAPE, în cursa ciclistă Paris - Nisa conduce recordmanul mondial al orei, belgianul Ferdinand Bracke, urmat de Van der Vleuten (Olanda) la 25". Jacques Anquetil se află pe locul 10 la 3:01,0, iar fostul lider, belgianul Eddy Merckx, a abandonat. Etapa a 6-a, St. Etienne - Bolene (197 km) a revenit lui J. Janssen în 4h 31:22,0. Semietapa contracronometru pe echipe a fost cîștigată de formația italiană Faema.

■

CONCURSUL internațional de sărituri cu schiurile desfășurat la Fluberg (Norvegia) a revenit norvegianului Bjorn Wirkola cu 236,5 puncte — cele mai bune sărituri 103 m și 100,5 m. Pe locul doi s-a clasat Lars Grini (Norvegia) 236 puncte, sărituri de 100,5 m și 102 m. Campionul olimpic, Jiri Raska, a ocupat locul 15.

■

ÎN CADRUL optimilor de finală ale „Cupei Angliei" la fotbal, s-au rejucat meciurile terminate la egalitate. Iată rezultatele înregistrate : Birmingham — Arsenal 2—1 ; Chelsea — Sheffield Wednesday 2—0 ; Liverpool — Tottenham 2—1. În urma acestor rezultate, în sferturile de finală ale competiției se vor întîlni formațiile : Leeds United — Sheffield United ; West Bromwich — Liverpool ; Birmingham — Chelsea și Roterham — cu învingătoarea meciului Everton — Leicester.

CALEIDOSCOP

UN MILION DE SCHIORI

Succesele obținute de schiul alpin francez la recentele Jocuri Olimpice de iarnă de la Grenoble își au principala explicație în puternica bază de masă pe care o are acest sport în Franța : peste un milion de schiori, dintre care marea majoritate au început să învețe sportul preferat încă de la vîrsta de 5 ani. În acest scop, în regiunile munților Alpi și Pirinei funcționează circa 100 de școli speciale de schi. Elevii școlilor și liceelor din regiunile de munte efectuează orele de educație fizică pe schiuri, iar cei din regiunile submontane în timpul iernii se mută pe timp de o lună în munți, unde urmează cursurile normale și, în plus, fac zilnic 2—3 ore de schi.

SĂRITORI CU PRĂJINA SAU FONDIȘTI ?

Deși săritorii cu prăjina sînt recunoscuți ca atleți multilaterali, totuși exemplele de mai jos sînt ieșite din comun. Astfel, Jim Eshelman, o tînără speranță a atletismului american, care în decembrie trecut a sărit peste ștacheta înălțată la 5,16 m, deține în proba de 880 yarzi un record personal excelent : 1:59,8. O performanță asemănătoare a obținut și Bob Seagren, recordmanul mondial al probei de săritură cu prăjina. Luînd startul pentru prima oară într-o cursă de 880 yarzi, el s-a clasat pe primul loc, cu timpul de 2:02,5. La sfîrșitul cursei, Bob Seagren a declarat : „Distanța a fost prea scurtă. Astăzi dimineață am parcurs în cadrul antrenamentului meu zilnic nu mai puțin de 6 km".

BLUFF PUBLICITAR

Mai multe agenții de informații au răspîndit știrea că fostele vedete americane ale tenisului, Maurren Connolly, Doris Hart și Aethea Gibson, au fost invitate să participe la viitoarele campionate „open" de la Wimbledon. Pînă la sfîrșit s-a dovedit că totul nu era decît un bluff publicitar. Într-adevăr, prima sportivă nu a mai participat la competiții de... 14 ani, cea de a doua de 13 ani și ultima de 10 ani. Cît privește vîrsta lor, Doris Hart are peste 45 de ani, iar celelalte două tenismane peste 35 de ani !

SUCCESUL TURNEULUI OCTOGONAL

„Turneul octogonal de fotbal desfășurat la Santiago de Chile a însemnat un balon de oxigen pentru fotbalul internațional, asfixiat de jocul defensiv" — constată revista „Jeune Afrique". În cursul turneului a fost înscris un număr considerabil de goluri, „vedeta" fiind cîștigătoarea acestuia, Santos (Brazilia), cu 18 puncte marcate în șase meciuri. O surpriză a furnizat echipa R.D. Germane care, învinsă numai de Santos, a marcat 5 goluri echipei Colo Colo, 4 goluri lui Racing Buenos Aires, 5 lui Universidad Santiago, 3 lui Vasas etc.

SE MAI ÎNTÎMPLĂ

Nu mai puțin de 19 mingi de golf utilizabile au fost găsite în stomacurile a două vaci tăiate într-un abator din Scoția. Una dintre ele înghițise cinci mingi în cursul activităților ei rumegătoare, cealaltă 14. Mingile au fost restituite societății care a vîndut vacile. „Realizarea" este însă eclipsată de aceea a unui porc, vîndut de aceeași societate, care a încercat, dar fără succes, să digere un... ceas de aur.

LA 40 DE ANI - DIN NOU ÎN ȘA

Cunoscutul ciclist italian Petrucci, care abandonase activitatea competițională, va reveni în întrecerile pe șosea. Petrucci, care este în vîrstă de 40 de ani, a trecut cu succes examenul medical care l-a găsit „bun pentru rută". El și-a început mai de mult pregătirile și va reintra cu prilejul disputării clasicului : Milan—San Remo.

DECEPȚIA AMERICANILOR

Comportarea echipei olimpice a S.U.A. la Grenoble a provocat, în ciuda medaliei de aur cucerită de Peggy Fleming, o uriașă decepție în rîndurile americanilor. S-au făcut auzite critici extrem de violente, în special după cunoașterea rezultatelor slalomului uriaș masculin, ultima șansă a schiorilor alpini americani de a obține un loc de onoare. Ziarele din Colorado, în special cele din Denver, au cerut demisia imediată a persoanelor răspunzătoare de pregătirea echipei alpine care, înaintea plecării spre Grenoble, manifestaseră un optimism fără limite. Prima urmare practică a acestei situații este hotărîrea Comitetului Olimpic din S.U.A. de a reduce fondurile destinate participării sportivilor americani la Olimpiada de vară, de la 400 000 la 250 000 dolari. În general, se consideră că va fi extrem de greu oficialităților sportive din S.U.A. să convingă opinia publică de utilitatea sacrificiilor financiare făcute pentru pregătirea olimpicilor în vederea Jocurilor de la Sapporo din 1972. Iar toate fondurile necesare sînt strînse prin donații publice.

O CURSĂ TEMERARĂ

Alergătorul australian pe distanțe lungi Runne Bill Emmerton, în etate de 47 de ani, a anunțat la Los Angeles intenția sa de a parcurge distanța de 202 kilometri prin „Valea morții" din California. Emmerton, care este singurul om ce a alergat 160 000 kilometri în cariera sa, a declarat că această cursă, ce va începe la 1 aprilie, „va fi cea mai mare provocare la adresa rezistenței sale". El se așteaptă ca în timpul marșului temperatura aerului să ajungă pînă la 49 grade Celsius, fapt pentru care regiunea respectivă a și primit denumirea de „ Valea morții".

De ce numai fotbal ? — și-au zis femeile. Și au început să practice și hocheiul pe iarbă. Cea mai elocventă dovadă în acest sens ne-o oferă această imagine surprinsă în meciul internațional feminin de hochei pe iarbă disputat la Londra între selecționatele Angliei și Olandei

— Apărare, apărare, dar nici chiar așa !

(Din KICKER)

CU BALONUL ROTUND ÎN JURUL LUMII

GORNIK ZABRZE - MANCHESTER UNITED 1-0 (0-0), DAR... ENGLEZII S-AU CALIFICAT ÎN SEMIFINALELE C. C. E.

KATOWICE — **Spectatori : 100 000** — Arbitrul **Lo Bello** (Italia) a condus următoarele formații :

GORNIK ZABRZE : **Kostka — Kuchta, Florenski, Oslizlo, Latocha, Deja, Wilczek, Olek, Musialek, Lubanski, Lentner.**

MANCHESTER UNITED : **Stepney — Dunne, Sadler, Crerard, Barns, Stiles, Fitzpatrick, Bobby Charlton, Best, Kidd, Hert.**

Polonezii au obținut victoria cu 1—0 (0—0), dar acest scor nu a fost suficient pentru a se califica în semifinalele „C.C.E.", deoarece la Manchester englezii cîștigaseră cu 2—0. Gazdele au asaltat continuu poarta lui Stepney. Terenul greu (înghețat și acoperit pe alocuri cu zăpadă) a împiedicat însă mult desfășurarea jocului și cursivitatea acțiunilor. Golul victoriei lui Gornik a fost înscris în repriza a doua (min. 72) de Lubanski.

Jerzi ZMARZLIK

BOBBY CHARLTON (Manchester United)

DUPĂ UN JOC EXCELENT : BELGRAD — SOFIA 3-3 (3-1)

OSIM (Belgrad)

Pregătindu-se pentru semifinalele campionatului european, echipele reprezentative ale Iugoslaviei și Bulgariei, jucînd sub denumirea orașelor Belgrad și Sofia s-au întîlnit într-un joc amical care a avut loc, aseară, în capitala iugoslaviei.

Meciul a luat sfîrșit cu rezultatul de 3—3 (3—1). Golurile au fost marcate în ordine de **Musenici** (min. 60), **Gaganelov** — autogol (min. 39), **Musenici** (min. 40), **Kotkov** (min. 44 și 49) și **Popov** (min. 73). Au fost aliniate următoarele formații :

BELGRAD : **Pantelici — Fazlaghici, Jeftici, Georgevici, (Hlevnjak), Ramjak, Holcer, Cercek, Osim, Musenici, Hosici (Sprecco), Rora.**

SOFIA : **Boncev — Șalamanov, Gajdarski, Jecev, Penev, Gaganelov, Dermendgiev, Iakimov, Jekov, Kotkov, Mitkov (Popov).**

AVANTAJ MINIM PENTRU FERENCVAROS : 2-1 CU F. C. ATLETICO BILBAO

Desfășurată la Budapesta partida dintre Ferencvaros și F.C. Atletico Bilbao, contînd pentru sferturile de finală ale „Cupei orașelor tîrguri", nu s-a ridicat la nivelul așteptărilor. S-a jucat într-un ritm lent, cu multe faulturi, iar în fața porților s-au ivit prea puține ocazii de gol. Gazdele au repurtat victoria cu 2—1 (2—0). Revanșa — la 27 martie, la Bilbao. Golurile au fost marcate de **Albert** (min. 14), **Novak**, din 11 m (min. 61) și **Aranguren** (min. 57). De notat că din min. 12, internaționalul spaniol Uriarte a fost accidentat, locul lui fiind luat de Besuen.

ULTIMA ORĂ

Aseară tîrziu, s-au desfășurat cteva meciuri oficiale în „Cupa cupelor".

ÎN „CUPA CUPELOR"

Lyon — Hamburger S. V. 2—0 (1—0). În tur 0—2. Se va juca al treilea meci la Hamburg, la 20 martie.

Bayern München — Valencia 1—0 (1—0). În tur 1—1.

Milan — Standard Liège 1—1 (1—0). În tur 1—1. Se va juca al treilea meci la 20 martie.

Tiparul : I. P. „Informația", str. Brezoianu 23—25.

40365

PROLETARI DIN TOATE ȚĂRILE, UNIȚI-VĂ!

Redacția și administrația: str. Vasile Conta nr. 16, tel. 11.10.05, interurban 72 și 286. Telex: sportrom buc. 180.

sportul

4 pagini 30 bani

Anul XXIV Nr. 123 (5557)

Vineri 15 martie 1968

ZIAR AL CONSILIULUI NAȚIONAL PENTRU EDUCAȚIE FIZICĂ ȘI SPORT

„Centura SPORTUL" a stimulat înfrîngerea campionilor de box

Cinci centuri au luat drumul provinciei

Sala Floreasca, a găzduit, aseară, cu casele închise, splendidele finale ale originalei competiții de box „Centura Sportul". Majoritatea întîlnirilor a concurat în valoare orice finală de campionat național.

CAT. SEMIMUSCĂ. Zidarul orădean **Ion Nica** (Crișul) și-a luat o strălucită revanșă (după ce pierduse la Cluj), învingînd la puncte pe **Vasile Drăgan** (Steaua) prin insistente pistoane, trimise cu adresă.

CAT. MUSCĂ. După un meci entuziasmant între doi boxeri de valoare, **Constantin Gruiescu** (Steaua) a obținut (la puncte) prima sa victorie (dintr-o serie de șase meciuri comune) asupra colegului său de club **Constantin Ciucă**, pe care nu l-a menajat de loc.

CAT. COCOȘ. Mult mai repede decît s-ar fi așteptat oricine, s-a încheiat (la începutul primei reprize) partida **Nicolae Giju** (Steaua) — **Ion Ötvös** (Ind. sîrmei C. Turzii), în care boxerul provincial, acuzînd o lovitură în ochiul stîng, a abandonat. Publicul nu a fost prea convins de sinceritatea pretextului.

CAT. PANĂ. Numărat în prima repriză, în urma unui croșeu violent, pantofarul **Nicolae Moldovan** (Voința Reghin) și-a revenit miraculos, a început să contreze eficace pe dezordonatul **Constantin Stanei** (Dinamo Buc.), învingîndu-l la puncte (pentru a doua oară în carieră) la capătul unui meci în care s-a căutat prea mult, de ambele părți, lovitura decisivă.

CAT. SEMIUȘOARĂ. Culmea unui meci anost nu putea fi decît o decizie contestată. **Alexandru Murg** (C.S.M. Cluj) a terminat partida mult mai proaspăt, dar judecătorii l-au preferat pe **Gheorghe Bădoi** (Dinamo Buc.). Decizie fluierată de public.

CAT. UȘOARĂ. Numărat încă din repriza secundă și cu tot curajul său, **Constantin Stanciu** (Constructorul Buc.), a trebuit să cedeze (la puncte) în fața experienței constănțeanului **Ion Dinu** (Farul) care a lansat frumoase serii la corp.

CAT. SEMIMIJLOCIE. Într-un meci destul de confuz, cel numărat în repriza a doua, clujeanul **Arpad Majai** (C.S.M). a reușit totuși, într-o revenire spectaculoasă, nu numai să-l învingă la puncte, ci chiar să-l aducă aproape de k.o. pe dinamovistul bucureștean **Gheorghe Vlad.**

CAT. MIJLOCIE-UȘOARĂ. La capătul unei partide extraordinare, care a entuziasmat publicul, constănțeanul **Ion Pițu** (Farul) a obținut victoria la puncte datorită numeroaselor un-doi-uri și upercuturi la plex pe care le-a plasat cu succes. Învinsul: **Ion Covaci** (Dinamo Buc.).

Rep.

(Continuare în pag. a 4-a)

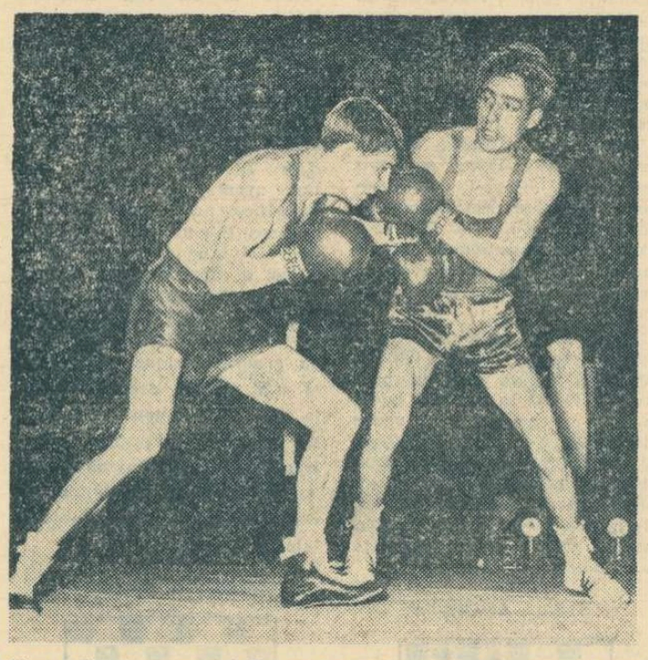

Nica (stînga) punctează din nou cu un croșeu de stînga, pe care Drăgan îl acuză

CROSUL TINERETULUI

O acțiune de mari proporții inițiată de U.T.C.

Tradiția crosurilor de masă va fi reînviată, în această primăvară, printr-o acțiune de mari proporții, inițiată de Uniunea Tineretului Comunist. Este vorba despre „Crosul Tineretului" care se va organiza în școli, în institute de învățămînt superior, în întreprinderi și în instituții, în orașe și la sate, fiind deschis tuturor tinerilor și tinerelor începînd de la vîrsta de 15 ani, exceptîndu-i pe cei ce au o clasificare sportivă în probele de semifond, fond și marș.

Prima etapă, cea care va avea un larg caracter de masă, se va desfășura pînă la 21 aprilie, urmînd ca ulterior să se organizeze faze intermediare în vederea selecționării elementelor care își vor disputa finala într-un cadru festiv, la București, în ziua de 19 mai.

Clișeul alăturat înfățișează afișul care va populariza „Crosul Tineretului".

SPORT LA TELEVIZIUNE

ORA 18 — Emisiunea Stadion. Din cuprins: interviu cu șahistul englez Robert Wade, participant al turneului internațional de la București; secvențe filmate de la meciul Atletico Bilbao-Real Madrid, din campionatul spaniol.

Primele jocuri în finala campionatului de juniori la hochei

Campionatul republican de hochei rezervat juniorilor a ajuns în ultima fază. Patru din cele șase echipe care au rămas în concurs s-au întîlnit aseară pe patinoarul „23 August" în prima etapă a finalei pe țară. În meciul inaugural, *Steaua*, în formația căreia au evoluat și o serie de hocheiști folosiți în echipa de seniori, a avut în *Metalul Rădăuți* un adversar mai puternic decît arată scorul: *6—0 (3—0, 1—0, 2—0)*. În partida următoare, *Dinamo—Șurianul Sebeș Alba*, bucureștenii, net superiori, au jucat numai la poarta adversă. Rezultat: 27—0 (7—0, 13—0, 7—0).

PROGRAMUL DE AZI: ora 17— Dinamo—Flacăra Brașov; ora 19 — Steaua—Avîntul M. Ciuc.

Echipa de polo Jadran Herțeg Novi susține două jocuri în Capitală

Echipa de polo Jadran din Herțeg Novi, clasată pe locul IV în campionatul Iugoslaviei, va susține, sîmbătă (ora 17) și duminică (ora 11,30), două întîlniri cu formația Rapid București. Meciurile vor avea loc în sala Floreasca.

Noi maeștri emeriți ai sportului

De la stînga la dreapta, rîndul de sus: A. Calenic, S. Covaliov, P. Maxim, A. Simionov, V. Calabiciov, D. Ivanov; rîndul de jos: M. Țiu și I. Falb

TURNEUL INTERNAȚIONAL DE ȘAH

O RUNDĂ DE LUPTĂ

Dacă partida Parma — Bilek nu s-ar fi încheiat cu o remiză (evident diplomatică) în numai 11 mutări, spectatorii ar fi fost integral mulțumiți aseară. Din păcate, în întîlnirile dintre ei, marii maeștri evită complicațiile, consemnează egalități telegrafice și răpesc astfel privitorilor posibilitatea de a urmări o întrecere adevărată între acești mareșali ai șahului. Poate în reuniunile viitoare...

La celelalte cinci table întrecerea a fost, în schimb, aprigă. Jansa și Drimer s-au angajat în sacrificii și contrasacrificii, punctul fiind împărțit după multă trudă de ambele părți.

Deși n-au reeditat partidele lor combinative de altă dată, Ciociltea și Ghițescu și-au încercat pînă la capăt șansele.

Radovici l-a atacat prematur (și poate cam riscant) pe Gipslis, a cedat doi pioni dar ofensiva decisivă a dat-o tot albul, care a cîștigat cu o precizie demnă de un mare maestru.

Wade a opus o dîrză rezistență lui Florin Gheorghiu, a încercat prin manevre ingenioase să contracareze superioritatea perechii de nebuni, a pierdut — e drept — un pion, dar campionul nostru, deși în avantaj evident, va mai avea de muncit pînă la victorie.

Prin momente dificile a trecut și dr. Troianescu, „examinat" de marele maestru Tringov. El s-a apărat cu mult sînge rece și la întrerupere Tringov păstrează un avantaj pozițional minim.

Așadar, în totalitate, runda poate primi un calificativ bun.

RUNDA A 3-A

Ciociltea—Ghițescu ½—½, Parma—Bilek ½—½, Tringov—Troianescu într., Jansa—Drimer ½—½, Gipslis—Radovici 1—0, Gheorghiu—Wade într.

ÎNTRERUPTE

Libert—Troianescu ½—½, Tringov—Drimer ½—½ (runda I).

CLASAMENTUL

Gipslis 2½ p., Bilek 2 p., Jansa 1½ p. (1), Parma și Drimer 1½ p., Ghițescu și Liebert 1 p. (din 2 partide), Tringov 1 p. (1), Troianescu ½ p. (2), Gheorghiu ½ p. (1) — din 2 partide, Ciociltea și Radovici ½ p. (1), Wade 0 p. (1).

Astăzi, de la ora 16,30, runda a 4-a.

ANTRACT

Revedere cu ROBERT WADE, după 14 ani!

Maestrul ni se pare prea puțin schimbat. Doar părul (și acum rărit) a încărunțit de-a binelea.

— *A fost o absență îndelungată, mr. Wade*, începem scurta noastră convorbire.

— *Într-adevăr, în vagabondările mele șahiste drumurile n-au mai trecut și pe la București. Deși aș fi dorit acest lucru. Păstram, din 1954, amintirea unui oraș frumos, a unor oameni prietenoși. Și a unei ierni teribile!* (Știți, viscolul). *Mai ales pentru mine care veneam, din plină vară, de la antipozi. Dar iată că acum, cam în aceeași vreme, ne aflăm aici în plină primăvară.*

— Cum îi regăsiți pe șahiștii români?

Valeriu CHIOSE

(Continuare în pag. a 2-a)

RUNDA A 2-A ȘI PARTIDELE ÎNTRERUPTE DE IERI DIMINEAȚĂ

COMENTATE DE SERGIU SAMARIAN

(În pagina a 2-a)

Cunoscutul vitezist Ion Roșca (Dinamo București) după turnantă, parcurgînd ultima linie dreaptă pînă la sosire, pe o pistă redusă de 125 metri.

AICI NE AFLĂM!

In cercul de lumină al reflectorului: VITEZA PE GHEAȚĂ

Patinajul viteză își desfășoară la noi activitatea în condiții foarte vitrege. Cauzele legate de lipsa unor dotări corespunzătoare și, infinit mai multe, cele privind inițiativa și spiritul organizatoric, au făcut ca în competițiile rezervate viteziștilor seniori să-i numărăm pe degete pe concurenți. Rezultatele obținute, ca și recordurile noastre republicane, nu suferă comparație cu cele înregistrate în arena internațională. Deci o concluzie dureroasă: ne aflăm în faza de pionierat în această ramură a sporturilor de iarnă, prezentă pe primul plan al arenei internaționale și olimpice.

Vor deveni juniorii de azi patinatori valoroși?

Patinajul de viteză i-a atras întotdeauna pe tineri, mulți dintre ei simțindu-se legați de acest frumos sport. Dar cîți dintre juniorii talentați au preluat de-a lungul anilor ștafeta, devenind schimbul de mîine al patinatorilor noștri fruntași? Puțini, foarte puțini. Cauza? Ei n-au fost supuși unei atente pregătiri și, în consecință, s-au pierdut pe drum sau au fost cuceriți de alte discipline sportive. Fenomenul s-a repetat cu precizie de metronom și iată-ne din nou constatînd (poate mai mult ca oricînd după acest sezon, în care s-a produs o adevărată avalanșă de recorduri realizate de juniori) că avem tineri capabili să urce treptele performanței. Să-i citățm numai pe cîțiva: Gheorghe Varga, Laurențiu Căplescu, Rodica Nimereală, Roxana Salade, Mihai Bărbulescu, Adriana Pleșan, Ladislau Koroș, Eva Markoși și Ileana Antal.

Sistematizînd necesitățile unei producții de viitori performeri le exprimăm prin patru puncte:

1. amenajarea a cît mai multe patinoare naturale unde să se poată depista elementele talentate;

2. asigurarea echipamentului specific (patine de viteză, costume adecvate etc.);

3. formarea de instructori și antrenori, de care patinajul duce lipsă;

4. cointeresarea familiei și a școlii în procesul de instruire a tinerilor patinatori.

Ignoranța unora și egoismul celorlalți

Sezonul se apropie de sfîrșit. El a fost rodnic pentru unele cluburi, care au întreprins deplasări în străinătate, unde reprezentanții lor au doborît o serie de recorduri de seniori. La obținerea acestor rezultate superioare a contribuit și faptul că atît sportivii cît și antrenorii au avut un excelent prilej de a-și îmbogăți cunoștințele, participînd la concursurile internaționale de la Berlin, Budapesta și Zakopane. Din păcate, experiența acumulată de tehnicienii respectivi nu a fost împărtășită și colegilor lor din alte cluburi. De pildă, patinatorii de la Dinamo București și Dinamo Brașov se antrenau fiecare separat — chiar atunci cînd se aflau în pregătire... comună la Tușnad, cu lotul republican — pentru a nu dezvălui altora „secretele de fabricație" ale recordurilor. Rămîne de neînțeles, de ce federația nu pune capăt acestor nesănătoase relații, de ce ignorează egoismul manifestat de unii antrenori și sportivi? Așa, nu vom putea progresa.

Fapte, nu vorbe...

Brașovul, Clujul, Tg. Mureș, Miercurea Ciucului și București: sînt centrele de tradiție ale patinajului nostru de performanță. În cîte din aceste localități există piste, indispensabile procesului de instruire, pe care să se

Tr. IOANIȚESCU

(Continuare în pag. a 2-a)

6 CONCURSURI ATLETICE ÎN BUCUREȘTI!

Sfîrșitul acestei săptămîni programează, la diferite săli și stadioane bucureștene, nu mai puțin de 6 competiții de atletism. La sala Steaua va avea loc un concurs de sărituri deschis tuturor categoriilor de virstă și clasificare: simbătă, de la ora 16 — lungime (b+f), triplu, prăjină, iar duminică, de la ora 9 — înălțime (b+f). Un concurs cu un caracter asemănător, însă la probele de 50 m, 50 mg și greutate, duminică, la ora 9, în sala Floreasca II.

Alte patru întreceri vor avea loc duminică dimineață, în aer liber. La ora 9,30, aruncătorii de disc (b+f) și ciocan vor fi chemați la cercurile de aruncări ale stadionului Tineretului. De la ora 10, în parcul sportiv Dinamo, alergătorii de semifond și fond vor fi prezenți la startul „Cupei Dinamo" la cros. Tot un cros, rezervat însă elevilor școlilor profesionale din sectorul 3, se va desfășura de la ora 10 în parcul „23 August". În sfîrșit, competiția de marș dotată cu „Cupa Primăverii", etapa a II-a, pe traseul din str. Maior Coravu.

ÎNCEPE CAMPIONATUL DE MOTOCROS

După frumoasa uvertură pe care ne-au oferit-o la sfîrșitul săptămînii trecute, motocrosiștii vor ataca duminică marea partitură a campionatului național. În prima confruntare, cei mai mulți dintre competitori s-au prezentat excelent pregătiți, cu motocicletele puse la punct, demonstrînd că n-au stat cu brațele încrucișate în timpul iernii. Această constatare ne îndreptățește să sperăm că întrecerile actualului campionat vor fi mai dinamice, mai pasionante. Etapa I se va desfășura pe traseul de la Pantelimon (primul start la ora 10,30). Alergătorii de la clasele 250 și 500 cmc vor parcurge cîte două manșe, a zece ture, iar cei de la „300" numai o manșă, tot de zece

(Continuare în pag. a 2-a)

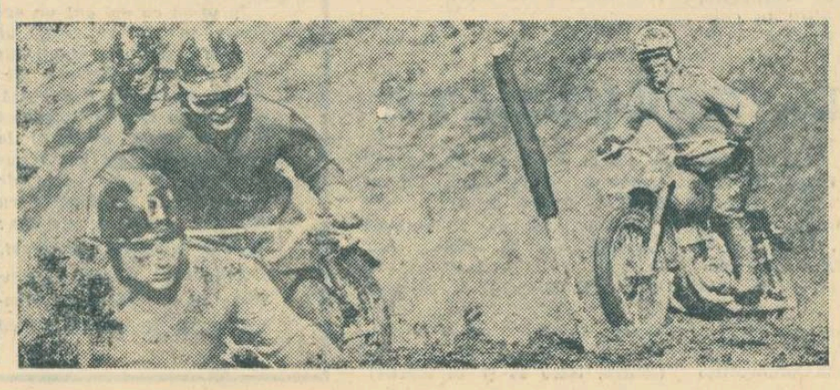

ARTA GHEȚII

Fie că ne ducem seara copilul de mînă spre patrulaterul de lumină din cartierul Floreasca, fie că oftăm cu gîndul la evoluțiile zînei Peggy, trebuie să recunoaștem, de la o vreme, prezența indelebilă a patinajului în imaginea cotidiană a iernilor noastre. De n-ar fi fost festivalul de la Brașov, cu toată premiera fotbalistică, probabil că și astăzi am fi comentat încă serile de balet pe gheață de la Vătseras, de la Grenoble, de la Geneva. Confruntarea artiștilor din arena de apă solidificată, pe plan european, olimpic sau mondial, s-a transformat în spectacole admirabile care se pot lipsi de fastul lui „Holiday on ice". Scena teatrului Bolșoi ar putea fi tot atît de potrivită pentru cei ce execută „Lacul lebedelor" pe lame subțiri de oțel. În pauzele de la Covent Garden, Margot Fontayn și Nureiev se desfată urmărind pe micul ecran piruetele cuplului Belousova—Protopopov. Magdalena Popa nu ar face un gest gratuit, oferindu-se să cizeleze volutele micuței Beatrice Hușțiu.

Patinajul ne-a cucerit. Am văzut un **dandy** cîștigînd titlul olimpic și dispărînd; precum am văzut un veritabil campion, renunțînd la sobrietate, la economia de mișcări, cheltuind cu voluptate și frenezie tot ceea ce știe, pentru a dovedi, măcar pentru o seară, că tot el este cel mai bun. Am văzut o campioană solidă, dinamică, inepuizabilă, învinsă de fragilitate și grație, dar revenindu-și cu furie lăuntrică și zîmbet exterior, pentru a reocupa locul ce i se cuvine. Am avut deci parte și de senzații sportive, nu numai estetice.

Jackson Haines s-ar fi bucurat aflînd toate acestea. La mijlocul secolului trecut, cînd a dansat pentru prima oară pe gheață, americanii, compatrioții săi, preocupați de războiul de secesiune, l-au huiduit. Venit în Europa, în 1864, Haines a cucerit Stockholmul și Viena (care i-a și dedicat un vals). Au urmat Sonja Henie și „Parisul pe gheață", care au dus patinajul spre **show**, spre exhibiția pe cuburi din frigider. Televiziunea a restabilit oarecum echilibrul sport-spectacol.

Dar, înainte de toate acestea, patinajul este un exercițiu utilitar, probabil cea mai veche confruntare în mișcare cu natura aspră a iernii. Întîlnindu-l pe Klopstock (autorul „Messiadei") în casa părinților săi de la Frankfurt, Goethe povestește că „acest om extraordinar ne întreținea rareori despre literatură sau despre poezie, în schimb intra în largi detalii despre nobila artă a patinajului, cu ajutorul căreia poți traversa, pe tălpi înaripate ca cele ale zeilor lui Homer, mările devenite solide. El a studiat adînc această artă, pe care noi o practicăm cu pasiune". La începutul secolului nostru, Tudor Arghezi intitulează o caustică tabletă „Cum am învățat să patinez" și transcrie următoarea cugetare plină de umor: „Patineurul trebuie să uite că a umblat și să-și facă despre viață imaginea că omul nu pășește, ci alunecă și patinează". Un omagiu devansat pentru miss Fleming, ca și pentru Kaija Mustonen sau pentru Fred Anton Maier, fără a-i uita pe hocheiști...

Toate derivatele mișcării pe patine diversifică plăcut și necesar nevoia de joacă în timpul iernii. Patinajul artistic, întrecerea de alergare pe inelul de gheață, sportul cu puc și crosă, toate satisfac tentația de a nu sta în casă cînd gerul pișcă. Dar unde să exercităm această înclinație firească spre mișcare în aer liber? Avem nevoie de multe amenajări simple, de la lacurile înghețate din parcuri pînă la terenurile de tenis transformate în patinoare. Avem nevoie și de un echipament mai pretențios (și nu numai din motive de ospitalitate pentru campionatele mondiale de hochei din 1970), cu mai multe patinoare artificiale descoperite și acoperite. Investițiile și cheltuiala de efort vor fi din plin răsplătite, în așa fel, încît, cu timpul, „cea mai tînără concurentă la Jocurile Olimpice de iarnă" nu va rămîne o stare de excepție, flatantă în sine, dar ascunzînd o anumită sărăcie...

Victor BANCIULESCU

LOTUL DE LUPTE LIBERE INTRĂ MÎINE ÎN ARENĂ

În sala de antrenament, 18 sportivi, componenți ai lotului republican de lupte libere, cu chipurile arse de soare ca în toiul verii executau exercițiile indicate de antrenorul lor, Ion Crișnic.

— Unde v-ați bronzat așa ?

— Nu pot să cred — ne-a răspuns el zîmbind — că sînteți străini de „traseul" pregătirilor noastre ! Dacă ați fi stat numai cîteva zile cu noi pe vîrful munților, erați la fel.

— Cu alte cuvinte, ați început pregătirea la altitudine ?

— Dacă Mexicul nu e mai la ses... Am făcut pregătiri pentru fortificarea organismului și dezvoltarea calităților fizice de bază, cu accent mare pe forța explozivă și rezistență în regim de viteză. Apoi îmbunătățirea tehnico-tactică (punerea la punct a procedeelor de atac individualizate și folosirea elementelor tehnice în apărare prin procedee de contraatac și a dezechilibrărilor tactice în condiții de concurs).

— Cînd vom avea prilejul să vedem toate acestea ?

— Activitatea internă din acest an este destul de redusă. În schimb, vom fi prezenți la toate competițiile internaționale de amploare.

— Și cînd intrați în arenă ?

— Chiar la sfîrșitul acestei săptămîni (17—18 martie). Vom debuta la un mare concurs în Iran — „Cupa Aryamehr" — alături de luptători din Turcia, U.R.S.S., Japonia, Bulgaria, Coreea de Sud, Polonia și, bineînțeles, în compania renumiților sportivi iranieni, care, la fiecare ediție, n-au lăsat să le scape majoritatea locurilor întîi. Firește, nu ne facem iluzia că ne vom întoarce de la Teheran cu trofee prețioase, dar verificarea cu cei mai buni luptători din lume va constitui prin ea însăși un mare beneficiu pentru sportivii români.

— Cu ce lot plecați ?

— La cat. 57 kg Gh. Stan, 63 kg P. Coman, 70 kg P. Poalelungi, 78 kg V. Iorga și +97 kg St. Stingu.

— După cum se constată, lipsesc Gh. Tăpălagă, N. Cristea și Fr. Bola !

— Exact. Primul a contractat, de cîteva zile, o gripă, iar ceilalți doi nu se află într-o formă corespunzătoare pentru un astfel de concurs. Am spus că nu ne așteptăm la rezultate deosebite, dar asta nu înseamnă că ne putem prezenta oricum !

— Alte confruntări apropiate ?

— În aprilie vom participa la turneele internaționale din Ungaria, R. D. Germană și Bulgaria, iar în mai vom susține un „triunghiular" cu puternicele echipe ale R. F. a Germaniei și Iranului.

— La toate, mult succes !

Costin CHIRIAC

Poalelungi, cu o intrare la coapse, îl va duce pe suedezul Karlsson în parter. (Meciul a avut loc anul trecut cu prilejul turneului internațional de la București)

ECHIPELE ROMÂNIEI PENTRU CAMPIONATELE EUROPENE

Așadar, o dată cu încheierea concursului de selecție de miercuri, reprezentativele de tenis de masă ale României sînt cunoscute și telegramele cu înscrierile definitive au fost trimise comitetului de organizare a campionatelor europene. Iată componența : **femei :** Maria Alexandru, Eleonora Mihalca, Viorica Ivan ; **bărbați :** Radu Negulescu, Dorin Giurgiucă, Adalbert Rethi, Tiberiu Covaci. La probele de dublu au fost stabilite următoarele cupluri : Maria Alexandru — Eleonora Mihalca, Giurgiucă — Rethi, Negulescu — Covaci, Alexandru — Giurgiucă, Mihalca — Rethi, Ivan — Negulescu.

Pînă la competiția continentală de la Lyon (17—24 aprilie), sportivii noștri vor mai avea de susținut două examene publice. Unul, la Moscova, între 16 și 20 martie, cînd Ivan, Crișan, Giurgiucă, Rethi și Covaci (care au plecat ieri, pe calea aerului) vor evolua în cadrul unui turneu internațional. Celălalt, la sfîrșitul acestei luni, la București, unde se vor disputa finalele campionatelor republicane individuale. După aceea, vor urma ultimele două săptămîni de pregătire.

Revenind la concursul de selecție, trebuie spus că victoriile au revenit — fără discuție — celor mai buni. Chiar dacă Viorica Ivan și Carmen Crișan, de pildă, au o valoare sensibil apropiată, totuși, prima a dovedit că poate să-și stăpînească mai bine nervii și, ca urmare, acțiunile ei au avut mai multă siguranță și cursivitate. De asemenea, dintre băieți, Covaci, fără a entuziasma, s-a impus în fața celorlalți printr-un joc complet și variat.

La întrecerile masculine — ne-a spus antrenorul federal Ella Constantinescu — fusese invitat și campionul de juniori al țării, Șerban Doboși. El însă a absentat. Motivul ? Îl găsim înscris în procesul verbal al ultimei ședințe a colegiului central de antrenori. Este vorba de opoziția antrenorului F. Paneth. El a fost de părere ca Doboși să fie inclus direct în lotul pentru Lyon, fără nici un fel de selecție, făcînd însă și afirmația că, acum, Doboși nici nu este pregătit (?). Ne surprinde această optică din partea unui antrenor bine apreciat.

Desigur, sîntem pentru promovarea elementelor tinere, dar acest lucru trebuie să se facă numai pe criteriul valorii și al rezultatelor. Și, din acest punct de vedere, salutăm ca binevenită organizarea de către federația de specialitate a competiției de selecție. O metodă care nu poate da loc la nici un fel de suspiciuni, nu făgăduie favoruri și este incomparabilă cu cea a alcătuirii echipelor reprezentative la „masa verde".

Duminică începe campionatul de motocros

(Urmare din pag. 1)

ture, în ordinea : 500—250—300 (mansa I) 500—250 (mansa a II-a).

La startul probelor vor fi prezenți următorii alergători — CL. 250 CMC : Petre Paxino (1), Alexandru Ionescu Cristea (4), Ștefan Chițu (8), Aurel Ionescu (10), Francisc Szinte (13) — **Steaua** ; Cristian Dovids (2), Traian Macarie (9), Vasile Savin (14) — **Metalul** ; Otto Stephani (3), Traian Moasa (7) — **Steagul roșu Brașov** ; Cicerone Coman (5), Constantin Goran (6) — **Poiana Cîmpina** ; Gheorghe Dumitru (11), Marcel Zaman (12) — **Automobilul Buzău** ; CL. 500 CMC : Erwin Seiler (1), Mircea Dobrescu (10) — **Metalul** ; Ovidiu Puiu (2), Ion Sasz (6), Ion Bobîlneanu (8) — **Steagul roșu Brașov** ; Eugen Kerestes (3), Mihai Dănescu (4), Gheorghe Ion (7) — **Steaua** ; Florian Ștefan (5), Ștefan Viulet (9) — **Locomotiva Ploiești** ; CL. 300 CMC TINERET : Nicolae Zidaru (1), Ion Dinu (2), Ștefan Matei (3), Teodor Atanasiu (4) — **Steaua** ; Constantin Marin (5) — **Poiana Cîmpina** ; Ion Axente (6), Mircea Cîrjan (7) — **Locomotiva Ploiești** ; Tiberiu Kolkar (8), Helmuth Pankratz (9) — **Voința Sibiu**. În paranteze sînt trecute numerele de concurs pe care sportivii le vor purta în campionat.

Din lectura listei de înscrieri, vedem că **M. Dănescu** și **Al. Ionescu Cristea** au schimbat între ei „clasele", iar **Gh. Ion** își face reintrarea după absența provocată de accidentul suferit la începutul anului trecut. În aceste condiții formația clubului **Steaua** se prezintă cu pretenții mari la toate cele trei titluri (ținînd cont că și la „300" are patru reprezentanți de valori apropiate). Rămîne de văzut dacă **Puiu** și **Seiler** (500), **Dovids, Stephani** și **Macarie** (250) vor fi de acord ca sportivii militari să-i întrecă !

AICI NE AFLĂM

(Urmare din pag. 1)

desfășoare întreceri oficiale sau concursuri de selecție ? Răspunsul : doar la Miercurea Ciuc și, din cînd în cînd, la Cluj. Sportivii din celelalte localități își desăvîrșesc pregătirile pe pista lacului Ciucaș din Tușnad. Vă imaginați cît de costisitoare devine munca de instruire, cîți bani se cheltuiesc cu transportul și cazarea patinatorilor în această stațiune de munte.

Se pune o întrebare : oare în orașele menționate nu există terenuri care pot fi transformate, atunci cînd vine gerul, în astfel de instalații sportive ? Sînt destule, dar comisiile de specialitate și celelalte organe interesate promit — de fiecare dată, la început de sezon — că vor face tot ce este necesar, dar în fapt nu realizează nimic.

Tovarăși activiști de la consiliile județene pentru educație fizică și sport și din comisiile respective de specialitate, sub paravanul vorbelor nu vor apare niciodată faptele ! Piste naturale, atît de necesare pentru creșterea de noi patinatori, se mai pot amenaja la Galați, Suceava, Vatra Dornei, Bacău și în alte orașe, unde lacurile stau înghețate și nefolosite pe întreaga perioadă a sezonului rece. Așadar, e nevoie de puțină inițiativă !

★

Acestea sînt doar cîteva din cauzele care explică de ce nu avem astăzi un număr corespunzător de viteziști de nădejde. Li s-ar mai putea adăuga și altele : lipsa unui bogat program competițional intern și internațional, perimarea regulamentelor actuale, numărul cu totul insuficient de patinoare artificiale, dar toate acestea nu fac altceva decît să impună o discuție la care îi invităm să participe pe sportivi, antrenori, pe iubitorii patinajului-viteză.

NOTĂ CÎND BUNELE INTENȚII...

„Cupa F. R. Natație" este o competiție tradițională în calendarul intern la polo. Ea precede campionatul țării, scopul ei fiind acela de a contribui la o mai bună pregătire a formațiilor divizionare.

În acest an, întrecerea găzduită de frumoasa piscină clujeană s-a desfășurat într-un anonimat aproape total. Din cele 6 formații înscrise, s-au prezentat doar trei, și în aceste condiții organizatorii au căutat o soluție „salvatoare", admițînd evoluția echipelor secunde ale orașelor Oradea și Cluj.

Surprinzător este faptul că selecționatele care au forfaitat, fără a anunța măcar acest lucru (excepție fac doar mureșenii, care au înștiințat comisia de organizare cu o zi înainte de începerea turneului !), sînt exact aceleași (Timișoara, Arad, Tg. Mureș) care de mai mulți ani se zbat într-o deplină mediocritate, acuzînd lipsa unor condiții de pregătire.

Iată însă că în acest an federația de specialitate a programat „Cupa" exact cu o lună înaintea începerii campionatului. Ce altă posibilitate mai bună de verificare, și chiar de pregătire în condiții de concurs (fără vreo miză deosebită) ar fi putut exista pentru acele echipe, care nu beneficiază de bazine acoperite ? Și, totuși, intenția organului federal n-a primit curs din partea conducerilor echipelor din orașele respective, care i-au lipsit astfel pe sportivi de posibilitățile unei pregătiri eficiente înaintea noului campionat. Mai poate fi vorba atunci de laitmotivul lipsei de condiții ? În nici un caz !

(a. v.)

ȘTIRI... REZULTATE

În concursul internațional de înot de la Praga (50 m), Nicoleta Ștefănescu a ocupat locul III la 200 m delfin cu 2:46,4. H. Schier, locul IV la 100 m liber cu 57,0 și Gica Manafu locul VIII la 200 m bras cu 3:01,4.

● **Rezultate din ultimul concurs desfășurat la Reșița : E. Almer 4:45,2 și Daniela Coroiu 5:18,5 la 400 m liber ; Z. Giurasa 64,2 la 100 m spate ; Monica Horvat 2:48,2 la 200 m mixt.**

● **Un grup de 7 înotători alcătuit din Vl. Belea, Ad. Covaci, P. Teodorescu, H. Schier, Z. Giurasa, D. Nagy și Al. Băin vor participa la întrecerile „Marelui premiu al ziarului Komsomolskaia Pravda" (Minsk, între 15 și 20 martie).**

TURNEUL INTERNAȚIONAL DE ȘAH

RUNDA A 2-a SUB SEMNUL „LUPTELOR DE TRANȘEE"

Runda a doua a turneului internațional de șah a început, ca și prima, cu două remize rapide, „de mari maeștri" — cum sînt denumite în vocabularul uzual al șahiștilor. De data aceasta, eroii au fost Bilek și Tringov (16 mutări), Parma și Drimer (13 mutări). Singurul avantajat din acest schimb de focuri de la distanță este reprezentantul nostru, Drimer, pentru care jumătățile de punct la marii maeștri sînt foarte prețioase pentru atingerea normei de 6 puncte, obiectivul său în acest concurs.

După acest prolog benign, cei rămași pe „teren" s-au pus pe treabă, oferind spectatorilor o frumoasă demonstrație de înalt nivel șahist. A fost ziua manevrelor poziționale clasice pentru obținerea unor avantaje minimale, valorificabile în final.

Singura excepție a constituit-o partida Wade - Gipslis. Maestrul englez, care nu pare a fi în forma sa cea mai bună, a ales o variantă mai veche de combatere a apărării iugoslave și fiind surprins de noua linie de joc adoptată de adversarul său s-a încurcat în jocul de mijloc, pierzînd repede. Din poziția diagramei evenimentele s-au desfășurat astfel :

Negru : A. Gipslis

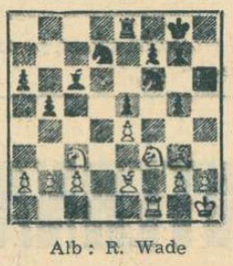

Alb : R. Wade

23. a4 (O încercare de a complica jocul — punctul e4 nu poate fi întărit). 23... b:a4 24. N:a6 Tb8 25. Cd3 C:e4 26. C:e4 N:e4 27. Nc4 Ng6 28. h4 ? (Albul a pierdut un pion și stă și rău). 28... Tc8 29. b3 a3 30. h:g5 h:g5 31. Cb4 e4 32. Nd6 Nb2 33. Cd5 Rg7 34. Nb4. (Cu speranța de a juca Nc3+, dar...) 34... Th8+ și albul a cedat deoarece la 35. Rg1 urmează Nd4+.

Să revenim însă la manevrele poziționale, care au constituit nota dominantă a rundei. Ele s-au desfășurat în partidele Ghițescu - Liebert, Radovici - Jansa și Troianescu - Ciociltea. În toate trei, albul a obținut avantaj și a încercat să-l valorifice prin simplificări și intrarea într-un final superior. Cel mai bine a reușit Troianescu, a cărui pereche de nebuni a exercitat multă vreme o presiune neplăcută asupra poziției adversarului. Manevrînd cu prudență (chiar exagerată), el n-a obținut decizia rapidă la care se așteptau spectatorii, dar păstrează în poziția de întrerupere (vezi diagrama), cu toată prezența nebunilor de culori diferite, șanse apreciabile de cîștig.

Negru : V. Ciociltea

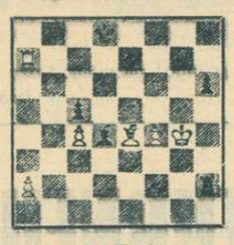

Alb. O. Troianescu (albul mută)

Tot într-un final favorabil s-a întrerupt și partida Radovici - Jansa, în care jucătorul român are un pion în plus, obținut în urma unor manevre interesante în faza de trecere din jocul de mijloc în final.

Apărarea cea mai dîrză a opus-o Liebert în partida cu Th. Ghițescu. Deși acesta din urmă a încercat să extragă tot ce se putea din minimalul avantaj obținut în deschidere, totuși n-a putut înclina balanța în favoarea sa de o manieră decisivă și partida s-a încheiat în cele din urmă remiză la mutarea a 35-a.

★

Partidele întrerupte din runda întîi au produs o singură surpriză, neplăcută pentru jucătorul nostru Drimer. După ce a jucat cu răbdare finalul în care adversarul său Tringov, deși cu un turn mai puțin se apăra cu încăpățînare, tocmai la sfîrșit, cînd putea da mat în cîteva mutări, el a avut iluzia că partida nu se mai poate cîștiga și a propus remiză. Această ultimă „mutare" greșită s-a produs în poziția : Alb (Tringov) — Rg4, Dg8, Pp.a4, f2, h7. Negru : Re2, Dh6, Tc5. Lăsăm cititorilor plăcerea de a calcula urmările mutării 78...Dh5+ și de a găsi matul în cîteva mutări. Nu va fi prea greu !

Sergiu SAMARIAN

ANTRACT

(Urmare din pag. 1)

— In mare ascensiune. Cînd am jucat aici prima dată, România nu se afirmase în arena internațională. Astăzi, țara dv. face parte din plutonul echipelor olimpice fruntașe, avînd drept lider un jucător de clasă mondială : **Florin Gheorghiu.** *Mă bucură că-l revăd pe simpaticul maestru Troianescu, în aceeași efervescență creatoare ca și acum aproape 15 ani. Vigoarea lui, nealterată, îmi insuflă și mie o mare doză de optimism.*

— Dar despre dv. în acest răstimp ? Care a fost, de pildă, cel mai mare succes înregistrat ?

— Cel mai mare succes ? Este, socotesc eu, că am continuat să iubesc șahul cu aceeași fidelitate. Apoi, poate, că mă aflu aici. În sfîrșit, îmi dă reale satisfacții sufletești conștiința că și prin modestul meu efort, acest joc nobil a devenit mai prețuit și mai stimat în Anglia. Sînt antrenor și mă ocup de tineret, de juniori, de copii...

Ne facem datoria să amintim că în acești 14 ani Wade a cîștigat de trei ori campionatul Noii Zeelande, o dată pe cel al Angliei, a participat la numeroase turnee, a jucat partide frumoase, a colaborat, cu regularitate, la revista de specialitate „Chess", a scris cărți și manuale de șah. Nu e puțin !

Aflăm încă un amănunt inedit : în puținele ore libere pe care i le lasă această intensă activitate, Wade este un pasionat grădinar. Pe o bucățică de pămînt cultivă și îngrijește plante gingașe.

— Îmi place nespus, încheie maestrul, *ca în fiecare zi, sub fereastra mea, să-și deschidă petalele o floare.*

Șah și flori...

CITITORII DAU SUGESTII PENTRU DEZVOLTAREA SCHIULUI

Redacția noastră a primit în ultima vreme o serie de scrisori cuprinzînd unele sugestii pentru dezvoltarea calitativă a schiului românesc. Publicăm, în rîndurile de mai jos, cîteva dintre ele :

MIRCEA ENACHE (**Bușteni**) — **antrenor.** Ținînd seama de creșterea gradului de dificultate a probelor marilor concursuri internaționale, cred că ar trebui adoptate o serie de măsuri legate de pregătirea schiorilor. Astfel, ar fi utilă organizarea concursurilor de slalom special pe trasee cu grad de dificultate ridicat. Este bine să se folosească, în special, pîrtia de sub telefericul din Poiana Brașovului, care oferă posibilitatea acomodării cu pantele mai grele. Montarea a 85—100 de porți pe această pîrtie ar crea concurenților condiții corespunzătoare cerințelor antrenamentului modern. De asemenea, socotesc că este necesară dezvoltarea vitezei de execuție sincronizată cu viteza de alunecare pe schiuri, capitol la care sportivii noștri sînt deficitari. Pentru îmbunătățirea performanțelor la coborîre (punct nevralgic la schiorii români), ar fi bine să se amenajeze piste speciale pentru proba de kilometru lansat. Spun acest lucru, deoarece pe nici o altă pantă nu se poate face o verificare mai bună a poziției de coborîre, a calității schiurilor și a ceruirii.

CLAUDIU ATANASIU (București) — **profesor de educație fizică, are următoarele propuneri : 1. să se asigure și să fie puse la dispoziția publicului, prin magazinele de specialitate, schiuri, bastoane, legături, bocanci, pantaloni supraelastici, mănuși etc., pentru ambele sexe și pentru toate vîrstele, începînd de la 4—5 ani ; 2. să se amenajeze în cîteva localități (București, Predeal, Brașov, Sinaia) piste de fond, pîrtii sau instalații de sărituri din material plastic, astfel ca schiorii să înceapă pregătirea specifică cu mult înaintea căderii zăpezii. Datorită acestor instalații, vor putea fi organizate concursuri interesante, iar schiul va cîștiga în popularitate ; 3. în școlile generale și în licee din localitățile de munte, care prin Ministerul Învățămîntului pot avea materiale și echipament de calitate, orele de educație fizică din timpul iernii să fie orientate către învățarea și practicarea schiului ; 4. sistemul competițional să fie înviorat prin organizarea concursurilor cu baremuri, a căror îndeplinire să determine cîștigarea unor medalii de aur, argint, bronz ; 5. competițiile cu caracter republican să fie organizate și pe alte pîrtii decît cele din Poiana Brașovului, de la Predeal sau de pe Valea lui Carp ; 6. televiziunea și cinematografia să le popularizeze în mai mare măsură (de pildă, prin transmiterea directă, de către televiziune, a concursurilor importante). Desigur, sub aspect propagandistic, și editura C.N.E.F.S. poate face mai mult, prin editarea de cărți, pliante, afișe etc ; 7. O.N.T. poate organiza excursii nu numai la meciuri de fotbal, ci și la cele mai însemnate competiții de schi ; 8. pentru schiul de masă, O.N.T. poate aduce o contribuție remarcabilă prin angajarea, la începutul sezonului, a unor foști schiori, antrenori sau profesori de specialitate care să fie repartizați pe lîngă principalele stațiuni și să asigure instruirea turiștilor (n.r. : acest lucru se face, dar, din păcate, numai pentru turiștii străini) ; 9. cadrele tehnice să lucreze cu mai multă pasiune și cu exigență sporită pentru pregătirea viitorilor performeri, mai ales că acum condițiile sînt incomparabil mai bune decît pe vremea lui Bîră, Sulică, Cojocaru, Coliban etc.**

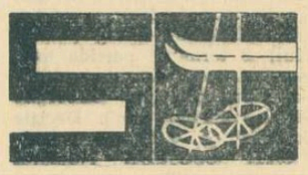

DUMITRU PAVELESCU (**București**) — **pensionar.** Propunerile mele se referă la dezvoltarea schiului în Capitală. Astfel, cred că ar fi util ca în perioada vacanțelor de iarnă să se deschidă porțile stadioanelor și ale terenurilor de fotbal pentru a fi folosite ca baze de inițiere a copiilor în mersul pe schiuri. Această activitate ar urma să fie îndrumată de profesori de educație fizică și de schiori clasificați. Socotesc, de asemenea, că ar fi bine să se valorifice pantele și dealurile existente în cuprinsul Capitalei, prin amenajarea de pîrtii simple de schi și săniuș și să se studieze posibilitatea creării unui „parc al sporturilor de iarnă", în incinta căruia să existe piste de schi, de săniuțe și o trambulină mică pentru învățare a săriturilor.

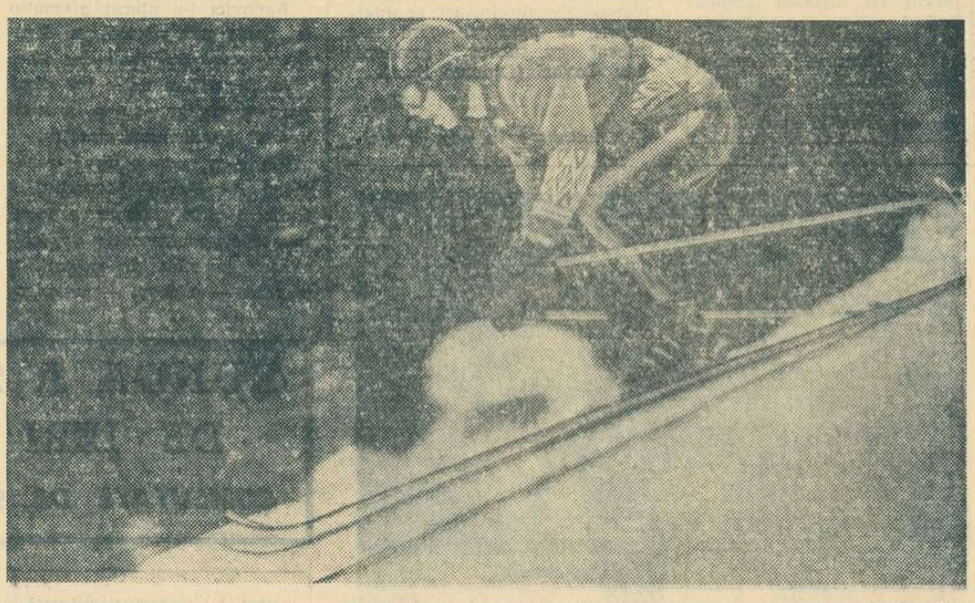

Coborîrea, o probă splendidă, spectaculoasă, impresionantă. În plus, antrenamentul de coborîre este util și celorlalte specialități ale schiului alpin. Și, totuși, la noi coborîrea este neglijată

Foto : A. NEAGU

Poetul din Miercurea Ciuc

Adeseori beția s-a transfigurat în versuri nemuritoare. Nu cred că rubayadele lui Omar Khayyâm ar fi existat fără vin licoros și nici poeziile lui Li Tai-pe fără vin sec. Lipsit de vin, François Villon ar fi scris mici catrene morale iar Cincinat Pavelescu epigrame cu poante bisericești.

Din păcate nu toți bețivii devin poeți și cei mai mulți în loc să scrie elegii pling pe umărul vainburșului.

Dar dacă nu toți aud de la început chemarea muzei, s-ar putea ca undeva, în adîncurile lor, între inima simțitoare și ficatul pîndit de ciroză să se nască ginguașe efluvii lirice.

În urmă cu doi ani un activist sportiv al raionului Toplița fusese sancționat pentru beție. Copleșit de rușine omul s-a dus acasă, a căutat o armă și negăsind decît o sticlă a dus-o la gură golind-o pe nerăsuflate. Întrebat după aceea de ce a vrut să se sinucidă cu Riesling, omul a răspuns : fiindcă n-aveam Cabernet.

Sancționat mereu, el continua să-și otrăvească organismul cu alcool, știut fiind că alcoolul predispune la ulcer, gripă și fracturi. Dar avînd o constituție robustă a ieșit bine din toate încercările.

— Ne face de rîs — au spus unii care nu înțelegeau că președintele consiliului sportiv raional e de fapt un poet.

— Nu — a replicat cineva (?) din conducerea regiunii. Petre Lăcătuș se impiedică la mers fiindcă vrea să zboare. Să nu fim severi cu el.

Cu toate acestea a consimțit la unele măsuri disciplinare după ce în luna iunie a anului trecut P. Lăcătuș pierduse într-o gară un lot de elevi. Trezindu-se a doua zi din beție, el și-a pipăit buzunarele și a întrebat, uimit : Unde-oi fi pus echipele de volei ? Aseară le aveam la mine...

Părinții din Toplița care-și așteptau copiii în gară (în vreme ce copiii îl așteptau în gara Tg. Mureș pe fostul profesor de educație fizică și viitorul poet P. Lăcătuș pentru a-i duce acasă) s-au revoltat și au cerut demiterea lui. Dar cineva (?) din conducerea regiunii i-a asigurat că un avertisment scris e suficient.

Dar, de fapt

Și vreme de opt luni nimeni n-a mai auzit de isprăvile activistului sportiv care continua să bea pe ascuns și fără să mai piardă nimic. Dar discreția sa bahică nu se putea să nu fie încurajată și fu numit vicepreședinte al consiliului județean sportiv al județului Harghita.

În această nouă funcție el căuta ocazia de a mulțumi celor care în loc să-l numească cadru pedagogic, ținînd seama de fosta sa ocupație, sau degustător la Vin-alcool datorită aplicațiilor sale naturale, continuau să-l ridice în muncă organizatorică. Și găsi această ocazie în ziua meciului dintre Lemnarul-Odorhei și Jiul-Petroșeni, contînd pentru „Cupa României".

Sosind la meci cu mașina C.J.E.F.S.-ului din Miercurea Ciuc, P.L. (Petre Lăcătuș) se gîndi să apară incognito în fața maselor de sportivi. Coborî din autoturism, se tăvăli prin noroi și uns din cap pînă în picioare năvăli în camera unde se aflau arbitrii fredonînd :

— Eu sînt... hîc... sînt aici... hîc... sînt calitate... hîc... oficială... din partea... hîc... județului...

Începu apoi să mănînce semințe scuipînd cojile pe bocancii arbitrilor și se prăbuși în plin discurs, sforăind...

Cînd ultima pățanie a oficialului deveni cunoscută oficial, susținătorilor săi oficiali, aceștia spuseră :

— Nu ne-am înșelat în privința lui. Pînă la urmă va compune și poezii.

Camil BACIU

fotbal

F.C. Argeș pe primul loc și în „Cupa F.R.F."

Jocurile primei etape a „Cupei F. R. Fotbal" pentru echipele de rezerve-tineret s-au desfășurat într-o atmosferă de interes. Cu acest prilej s-au remarcat un mare număr de tineri fotbaliști a căror evoluție redactorii și corespondenții noștri o vor urmări, în viitoarele etape, cu deosebită atenție. Publicăm astăzi clasamentul, după prima etapă, a acestei competiții:

1.	F. C. Argeș	1	1	0	0	4-0	2
2.	Steaua	1	1	0	0	2-0	2
3—7.	Petrolul	1	1	0	0	2-1	2
3—7.	Farul	1	1	0	0	2-1	2
3—7.	Jiul	1	1	0	0	2-1	2
3—7.	Progresul	1	1	0	0	1-0	2
3—7.	A.S.A. Tg. M.	1	1	0	0	1-0	2
8-12.	„U" Cluj	1	0	0	1	0-1	0
8-12.	„U" Craiova	1	0	0	1	1-2	0
8-12.	U.T.A.	1	0	0	1	0-1	0
8-12.	Steagul r.	1	0	0	1	1-2	0
8-12.	Dinamo Buc.	1	0	0	1	1-2	0
13.	Din. Bacău	1	0	0	1	0-2	0
14.	Rapid	1	0	0	1	0-4	0

Arbitrii etapei a XV-a

● RAPID — U.T.A.: **N. Mogoroașe** (Craiova) la centru, V. Grigorescu (Craiova) și V. Buiculescu (Caracal) la tușă;

● A.S.A. TG. MUREȘ — STEAUA: **M. Rotaru** (Iași) la centru, I. Radu (Bîrlad) și V. Popa (Iași) la tușă;

● STEAGUL ROȘU — F.C. ARGEȘ: **A. Macovei** (Bacău) la centru, V. Toma (București) și C. Gheorghiță (Bacău) la tușă;

● UNIVERSITATEA CRAIOVA — DINAMO BUCUREȘTI: **N. Cursaru** la centru, C. Dragu și N. Moroianu (toți din Ploiești) la tușă;

● PROGRESUL — JIUL PETROȘENI: **I. Boroș** (Timișoara) la centru, Tr. Cruceanu (Arad) și I. Ștefăniță (Brașov) la tușă;

● PETROLUL — FARUL: **C. Petrea** la centru, C. Ghemingean și I. Dancu (toți din București) la tușă;

● DINAMO BACĂU — UNIVERSITATEA CLUJ: **C. Bărbulescu** la centru, G. Retezan și A. Münich (toți din București) la tușă.

Ieri, pe terenul Medicina, echipa Progresul, antrenată de Cornel Drăgușin și Florin Stîrbei și-a continuat pregătirile în vederea meciului cu Jiul jucînd la două porți în compania formației de tineret-rezervă.
În fotografie un aspect din timpul jocului de verificare.

Foto: F. BRANDRUP

O acțiune de proporții pentru depistarea juniorilor

Comisia de juniori, din cadrul Federației române de fotbal, va organiza, în curînd, o amplă acțiune de depistare și selecție a tinerelor talente. În urma unei convorbiri avute cu antrenorul federal pentru juniori, GH. OLA, oferim cititorilor noștri toate datele acestei acțiuni.

— Modalitățile utilizate, în anii trecuți, pentru descoperirea tinerelor talente le considerați condamnate prin slaba lor eficacitate?

— Da. Aria de investigație a fostei competiții *„Cupa F. R. Fotbal pentru juniori"* cuprindea doar vreo 250 de juniori. Selecționatele regionale nu însumau întotdeauna cele mai dotate elemente. Ele aveau un scop competitiv, pe diferite considerente antrenorii lor nu selectau, ci adăugau 2—3 jucători unei formații mai puternice și reprezentativa era gata. Talentele nu erau analizate sub unghiul perspectivei, ci pe criteriul randamentului imediat. Pe mulți adolescenți — fotbaliști de perspectivă — i-a vestejit indiferența. În consecință, tabăra națională în care se alcătuia echipa reprezentativă pe anul în curs nu însuma toate valorile ivite în cuprinsul țării.

— Noua formulă a operațiunilor de selecție va elimina lacunele enumerate?

— Începînd din acest an, vom organiza trialuri în fiecare reședință de județ. La ele vor fi invitați toți tinerii fotbaliști înzestrați din cadrul cluburilor, asociațiilor, liceelor, școlilor profesionale, școlilor sportive de elevi etc. Vor fi trecuți în revistă 2 500 de juniori, de zece ori mai mulți decît pînă acum, născuți după 1 septembrie 1950 (limita minimă de vîrstă — 15 ani), remarcați în competițiile de fotbal de toate categoriile.

— Comunicați-ne, vă rugăm, programul acțiunii.

—Trialurile vor avea loc după cum urmează:

la 20 și 21 martie în orașul București;

la 2 aprilie în orașele Arad, Alba Iulia, Pitești;

la 3 aprilie: Timișoara, Deva, Tîrgoviște;

la 4 aprilie: Reșița, Sibiu, Ploiești;

la 5 aprilie: Tr. Severin, R. Vîlcea, Buzău;

la 9 aprilie: Zalău, Suceava, Tg. Mureș;

la 10 aprilie: Baia Mare, Botoșani, Miercurea Ciuc;

la 11 aprilie: Satu Mare, Bistrița, Piatra Neamț, Sf. Gheorghe;

la 12 aprilie: Oradea, Cluj, Bacău, Brașov;

la 16 aprilie: Tg. Jiu, Galați;

la 17 aprilie: Craiova, Brăila, Iași, Tulcea;

la 18 aprilie: Slatina, Slobozia, Vaslui, Constanța;

la 19 aprilie: Alexandria, Focșani, Giurgiu;

la 24, 25 și 26 aprilie: din nou în orașul București.

— Cine va lansa „invitațiile"?

— În fiecare județ se va alcătui o comisie, compusă din 3—5 tehnicieni cu experiență în activitatea de pregătire a juniorilor. Ea va stabili planul acțiunii și, cutreierînd județul, va efectua o primă triere pentru descoperirea fotbaliștilor „în devenire". Comisia îi va convoca, la data fixată, în capitala județului și va adopta toate măsurile care condiționează reușita acțiunii. Verificarea se va efectua prin meciuri între selecționați. La ele, vor asista și tehnicieni din cadrul federației, membri ai comisiei centrale de juniori și antrenorii reprezentativelor de juniori (n.n. *Gh. Ola* și *Dumitru Teodorescu*).

— Suprafața de selecție va include, în sfîrșit, și mediul sătesc, aproape neexplorat pînă în prezent?

— Investigarea tinerelor talente din mediul sătesc constituie unul din punctele forte ale actualei orientări. Avem impresia că la sate se joacă în prezent mai mult fotbal decît la oraș. La aceste concursuri de afirmare invităm și pe adolescenții neobservați de către „antenele" noastre. Oricine se consideră înzestrat să poftească și va fi bine venit.

— Ce preconizați pentru evidențiați?

—Îi vom invita în cele 5 tabere de vară pentru juniori.

— Urmăriți și vreun obiectiv de ordin documentar?

— De pe cîmpul acestei acțiuni de proporții se va culege un bogat material informativ, despre numărul și densitatea talentelor în diversele județe ale țării, despre starea de robustețe a tinerilor fotbaliști, despre înzestrarea lor tehnică etc. Concluziile vor oferi date pentru aprecierea perspectivei, precum și sugestii pentru stabilirea măsurilor menite să alcătuiască fotbalului nostru o puternică bază de tinerețe.

R. B.

Pronosticul nostru

(Etapa din 17 martie)

1.	A.S.A. Tg. M.—Steaua	x
2.	Steagul roșu—F.C. Argeș	1
3.	„U" Cv.—Dinamo Buc.	x
4.	Petrolul—Farul	1
5.	Din. Bacău—„U" Cluj	1
6.	Flacăra—Poiana	x
7.	C.F.R. Tim.—Vagonul	1
8.	Brescia—Atalanta	1
9.	Fiorentina—Juventus	x
10.	Napoli—Bologna	1
11.	Roma—Varese	x
12.	Spal — Internazionale	2
13.	Torino—Mantova	1

ȘTIRI

DUMINICA, ÎN CAPITALĂ, ÎN DIVIZIILE B ȘI C

Etapa a XV-a a diviziilor B și C programează duminică, în Capitală, următoarele partide:

● terenul Electronica, ora 11: Electronica Obor — Politehnica Iași (divizia B);

● stadionul Politehnica (fost C.A.M.), ora 11: Politehnica București — C.F.R. Pașcani (divizia B);

● terenul Timpuri noi, ora 10: Flacăra roșie București — Oltul Sf. Gheorghe; ora 11,45: T.U.G. București — Dunărea Giurgiu (ambele din divizia C).

DUMINICĂ, LA RM. SĂRAT: FLACĂRA MORENI — POIANA CÎMPINA

Deoarece terenul din Moreni este suspendat, meciul Flacăra Moreni — Poiana Cîmpina (din divizia B, seria I) se va disputa pe terenul din Rm. Sărat, duminică de la ora 12,15.

Dialog cu cititorii

Mai mulți studenți ai Universității din Cluj ne-au trimis o scrisoare de reproș cu nimic meritată. Ei afirmă că despre incidentele petrecute la meciul de hochei Steaua — Dinamo au aflat din alte ziare și nu din „Sportul", care, după spusele lor, n-ar fi luat atitudine în această împrejurare.

În fața unei asemenea deformări a realității nu știm ce să mai credem. Oare n-a sosit și la Cluj ziarul nostru din ziua de 5 martie, care avea chiar în prima pagină comentariul „Cînd crosa se transformă în bîtă!"? Și nici numărul din 7 martie, în care erau publicate sancțiunile dictate de federație? Sau, dacă au sosit aceste ziare, să înțelegem că ele n-au fost citite cum trebuie? Răsfoiți, în acest caz, colecția ziarului nostru, tovarăși studenți din Cluj!

★

Dispozițiile care reglementează accesul în incinta terenurilor a persoanelor care nu iau parte la joc sînt valabile atît la meciurile oficiale, cît și la cele amicale. Se pare, însă, că nu peste tot este înțeles acest lucru. După cum ne informează cititva **cooperatori din Reghin**, la partida amicală dintre echipa locală, Progresul, și divizionara A, Jiul (disputată în ziua de 5 martie) s-a permis multor persoane accesul pe marginea terenului, întrucît asemenea încălcări ale dispozițiilor în vigoare duc adesea la vicierea atmosferei în care se desfășoară jocurile, generînd chiar incidente regretabile, arbitrii sînt în primul rînd cei ce au datoria de a interveni pentru respectarea ordinei. Iar dacă nu reușesc, ei au deplina latitudine de a nu fluiera începutul jocului sau de a opri desfășurarea lui.

Tovarășul **Nicolae Oancea** din Constanța ne-a trimis o scrisoare în care își exprimă nemulțumirea pentru faptul că, într-un recent articol apărut în ziarul nostru, rezultatele obținute de echipa Farul cu prilejul turneului întreprins în Orientul Mijlociu sînt apreciate doar ca **mulțumitoare**. Observația cititorului din Constanța ne surprinde. Desigur, e meritoriu să închei un turneu peste hotare fără înfrîngere, dar să nu uităm nici valoarea adversarilor formației constănțene. Dacă o victorie (și încă într un meci amical) asupra echipei Arabik Alep, de pildă, trebuie apreciată ca foarte prețioasă (în concepția tov. Oancea), atunci ce calificativ am putea da unui eventual succes al Farului asupra formației Celtic Glasgow sau a oricărei alte echipe de valoare continentală? Să fim mai modești, tovarășe Oancea, căci e mult mai bine.

Fără a fi răutăcioși, să vă întrebăm și noi ceva: cum apreciați înfrîngerea suferită de echipa dv. favorită la Suceava, în urma căreia a fost eliminată din „Cupa României"?

★

Un alt constănțean, tovarășul C. Ionescu, domiciliat în str. Cuza Vodă 66, ne oferă o mostră de suspiciune cum rar se poate întîlni. D-sa apreciază că participarea echipei Farul în „Cupa Balcanică" o dezavantajează vizibil pe planul returului campionatului, că îi diminuează șansele de a lupta pentru titlul de campioană și lasă să se înțeleagă că aceasta constituie o „mașinațiune" a federației, care favorizează pe Steaua, F. C. Argeș și Universitatea Craiova (propusă inițial să ia parte la competiția balcanică).

Într-un fel, sîntem totuși nevoiți să-i dăm dreptate suspiciosului suporter constănțean. Farul n-avea ce căuta în „Cupa Balcanică", dar nu din cauză că evoluția sa în campionat ar fi fost prejudiciată, ci ca o consecință firească a procedeului incorect folosit într-un meci din ediția trecută a competiției (amintim de cazul Pavel—Sasu).

Lotul de seniori rulînd pe șoseaua București — Pitești, înainte de plecarea în Algeria
Foto: TH. ROIBU

DEBUT ÎN ACTIVITATEA COMPETIȚIONALĂ

● **Echipa de seniori a României ia astăzi startul în „Tour d'Annaba"**

● **Rutierii tineri participă — tot astăzi — la o cursă pe circuit în București**

Astăzi, reprezentanții ciclismului nostru debutează în activitatea internațională a sezonului 1968. La Annaba, în Algeria, printre participanții la cea de a II-a ediție a competiției pe etape „Tour d'Annaba" se vor afla și cicliștii români din reprezentativa de seniori: *Gabriel Moiceanu* — căpitanul echipei, *Walter Ziegler*, *Nicolae Ciumeti*, *Ion Ardeleanu*, *Ion Stoica* și *Gh. Moldoveanu*.

Prezenți pentru prima oară la startul acestei întreceri, reprezentanții României și-au fixat ca scop principal pregătirea pentru viitoarele mari competiții ale sezonului și, în special, pentru *„Cursa Păcii"* și *„Tour de l'Avenir"*. Nutrim însă speranța că rutierii noștri nu vor face un simplu galop de sănătate, o plimbare turistică în Africa. Ar fi nefiresc, în primul rînd pentru că ei poartă tricourile naționale, reprezentînd astfel sportul nostru și, în al doilea rînd, pentru că, prezentîndu-se la startul unei întreceri, au datoria să contribuie efectiv la buna ei reușită. Sînt deziderate îndreptățite și — repetăm — avem speranța că ele vor fi realizate de cei cărora li s-a acordat cinstea de a ne reprezenta într-o confruntare internațională. Ziarul nostru și-a expus, de altfel, această opinie în două ședințe ale biroului federal, ședințe care au avut loc înaintea plecării echipei în Algeria și la care a luat parte și conducătorul delegației, Ilie Istrate.

„Tour d'Annaba" este o competiție grea, care programează în 9 zile de concurs aproape 1 500 km. Cursa are multe etape de munte și prevede — în unele zile — distanțe mari pentru început de sezon: 213 km (22 martie), 208 km (21 martie), 188 km (18 martie), 185 km (16 martie). În afara ultimelor două zile, toate celelalte etape măsoară peste 150 km.

Ce fac băieții din lotul speranțelor condus de antrenorul Nicolae Voicu? Tot astăzi își încep și ei activitatea competițională, deocamdată necuprinsă în calendarul oficial. După-amiază, pe circuitul din str. Cîmpinei, *Emil Rusu*, *Constantin Grigore*, *Tudor Vasile* și colegii lor din lotul de tineret, alături de alți cicliști din Capitală, vor lua parte la o cursă, urmînd ca duminică la amiază să-și dispute din nou șansele pe același traseu.

Săptămîna viitoare, mai precis la 22 martie, tinerii rutieri se vor deplasa în Bulgaria pentru a concura la două întreceri la Pleven. Ei vor rula alături de cicliști de renume din Uniunea Sovietică (lotul pentru „Cursa Păcii"), Polonia, Cehoslovacia, Bulgaria etc. Cele două întreceri de fond îi vor da lui Nicolae Voicu posibilitatea de a face o primă triere a elevilor săi în vederea evoluției în cursa Bordeaux-San Sebastian, programată pentru începutul lunii aprilie. De acest lot sînt legate cele mai multe dintre speranțele noastre pentru actualul sezon. Dintre tinerii rutieri vor fi selecționați majoritatea celor ce vor participa la „Tour de l'Avenir" și tot de la ei așteptăm realizarea baremului necesar pentru participarea la J.O. de la Ciudad de Mexico. Iată de ce solicităm federației să sprijine temeinic activitatea lor — de pregătire și competițională.

Hristache NAUM

File din JURNALUL IOLANDEI BALAȘ

X

Îmi pare rău că trebuie să închei. Desigur că aș mai avea foarte multe de povestit. Despre toată acea perioadă „după căderea Romei", despre recordurile mondiale care au urmat, despre 1,87 (n.r. 16 aprilie 1961), despre acel 1,88 de la Varșovia (n.r. 18 iunie 1961), pe care l-am așteptat atîta, ca să nu se mai spună că pistele românești au o suplețe cu totul ieșită din comun, ele reprezentînd, chipurile, cum nu se poate mai bine, avantajul terenului, despre acel 1,90 de la Budapesta (n.r. 8 iulie 1961)... în sfîrșit despre ultimul meu record mondial, cel de la Sofia (n.r. 16 iulie 1961 — 1,91 m), care e trecut pe o placă, cu litere frumoase, la intrarea în stadionul Vasil Levski.

Astăzi, însă, n-aș vrea să vorbesc despre recorduri. Și așa am dat nenumărate cifre. Deci, nimic despre recorduri. Și nici despre acel 1,90 de la Tokio, care mi-a adus o medalie olimpică de aur. Astăzi aș vrea să privesc printre cifre sau prin cifre.

Anii au trecut. Ultimul record a rămas mult în urmă. Poate că la Hagen, în Republica Federală a Germaniei, în ultima zi de mai 1964, am fost la numai un milimetru de 1,92, dar asta nu mai are prea multă importanță. Să vorbim mai bine despre ce a fost.

Ce reprezintă acest 1,91 al meu, care a avut norocul să fie săpat și pe o placă de marmură?

Pentru foarte mulți e o simplă cifră. (Statisticienii, chiar cei așa-zis îndrăgostiți de atletism nu fac excepții). Pentru mine, însă, reprezintă, cred, aproape o jumătate de viață. O viață de om alergînd după propria-i năluca. Dacă m-ar întreba cineva: „Spune, Iolanda, care e ziua cea mai frumoasă a carierei tale sportive?" aș răspunde că nu e nici Roma, nici Tokio, nici Sofia, ci e ziua în care am izbutit să ridic șaptesprezece mii cinci sute de kilograme de fontă în două ore și jumătate, pentru ca apoi să execut pași săltați timp de jumătate de oră și să închei cu cîteva ture de stadion.

Emil Zatopek a spus odată că va fi învins de cel care va trudi mai mult ca el. Și eu l-am crezut pe marele Emil. Zatopek a alergat în fiecare seară, la Praga, cîte 20 de kilometri și mai mult, schimonosindu-se în fața a 20 000 de spectatori. Eu am avut spectatori mai puțini în sala Floreasca, dar am acceptat de asemenea ideea că picioarele unei săritoare în înălțime trebuie să suporte, mai ales dacă sînt mai fragile, serii de cinci semi-genoflexiuni cu o halteră de 120 de kilograme, care mi-a ros nenumărate tricouri de trening, chiar dacă le-am dublat cu pînză tare... O sută douăzeci de kilograme pe spate... Același spate care cu patru ani în urmă se chircea de durere, abia susținînd douăzeci și șapte de kilograme.

Da... N-a fost ușor. Nu e ușor să urmărești un joc de cifre de 15 ani. Nu! N-a fost ușor! În primul rînd pentru că adevăratul atletism înseamnă o continuă sihăstrie. Ron Clarke nu poate fi de altă părere.

Dacă sînt mîndră de ceva, e că nu mi-am făcut niciodată nici cea mai mică concesie. N-am scăpat niciodată prilejul de a îngreuia un exercițiu sau un obstacol. Pentru că am văzut, am simțit, am bănuit formidabila rentabilitate a acestei investiții. Fără aceste investiții n-aș fi zburat peste Pol și n-aș fi trăit seara de la Tokio. Ba mai mult! Stacheta, asemenea mașinii mele de scris, m-a tras mereu înainte. Cred că pînă și capacitatea de a privi încîntată Partenonul sau

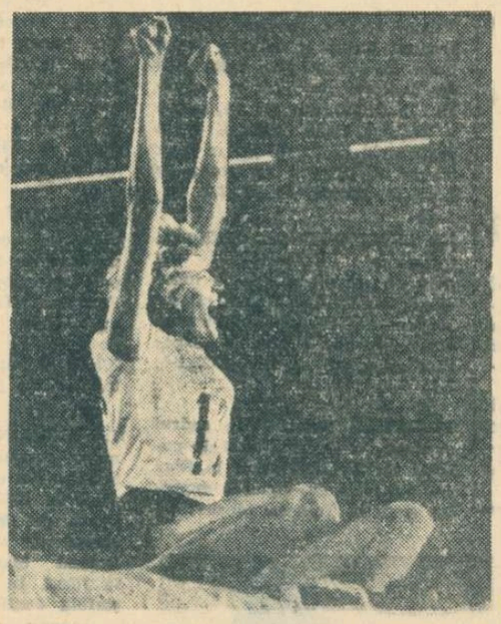

La Tokio, a doua medalie olimpică!

„Cina cea de taină" de la Milano e tot o răsplată acordată unei atlete care — nu zîmbiți! — s-a înălțat sufletește, sau cel puțin are impresia, în lupta inegală cu fonta halterelor.

Poate că uneori am fost obsedată. Spun poate... Dacă în cursul unui antrenament s-a întîmplat să prind un triplu salt de 10 metri și 6 centimetri — am dat o cifră la întîmplare — n-am putut părăsi sala de lucru înainte de a sări 10,07... Întotdeauna mi-am fixat repere. Deși de cele mai multe ori nu era cazul. Sînt mîndră — nu mi-e jenă s-o spun — că am făcut din dorința de întrecere un viciu.

Mulți sînt de părere că tendonul meu, astăzi zdrențuit, plătește — după atîția ani — polița semnată în alb în ziua în care am făcut nebunia de a ridica, într-o singură zi, șaptesprezece mii cinci sute de kilograme. N-aș putea pune mîna în foc că asta e cauza. Nu cred. Dar dacă-i așa, nu regret nimic. Sînt sigură că fără acest efort n-aș fi putut face mare lucru. Cine vrea cu tot dinadinsul să aibă o medalie olimpică de aur, nu are voie să se menajeze. Și nu are voie să evite chiar și riscul. La un moment dat ești prins în vîrtej și nu mai poți da înapoi.

Am auzit vorbindu-se, odată, într-un grup de prieteni, despre eroul preferat. Cineva a pomenit numele lui Hamlet. S-a vorbit și despre Andrei Bolkonski. Și despre Kio, din „Condiția umană"... Eu n-am intervenit, dar, dacă aș fi fost întrebată, aș fi răspuns fără ezitare: căpitanul Scott. Eroul meu preferat, căpitanul Scott, a murit în Antarctica. Și eu cred că a murit din cauza lui Amundsen. Scott se angajase în cursa spre Pol cu Amundsen deși știa că norvegianul are un avans. Și a forțat. A forțat! A forțat!! La întoarcere a plătit — zic eu — pentru tempoul pe care și l-a impus în drumul spre Pol.

Pentru mulți, ideea de a forța, ca în cazul lui Scott, e o probă de vanitate. Dar e oare o simplă vanitate?

În ceea ce mă privește, eu sînt îndrăgostită de această vanitate a eroului meu preferat. La urma urmei, un record sportiv e, dacă vreți, un act gratuit. Dar cîtă generozitate e în acest act gratuit!...

Odată și odată, recordul meu o să cadă. Poate că are de trăit mai puțin decît ne-am fi închipuit. Apariția Rittei Schmidt oferă, de pe acum, această posibilitate. Repet, însă, eu sînt în posesia unui record pe care nu mi-l poate lua nimeni. E vorba de un record absolut față de mine însămi. E recordul renunțărilor mele. Și nici nu știu dacă am merite prea mari în direcția asta. A fost, cum să vă spun, ca un vîrtej. Melbourne-ul... Cen Fen-iun... Cuvintele crainicului: „Vă rugăm liniște, sare Iolanda Balaș!"... Poate și faptul că odată, la Irkutsk, în inima Siberiei, un necunoscut m-a întrebat la aeroport dacă eu sînt Iolanda Balaș...

...Mai am doar cîteva rînduri.

Să vorbesc despre proiecte?

Cam tîrziu, la aproape 32 de ani.

Închei cu o speranță: aș vrea să cred că Virginia Bonci, cu al ei minunat 1,76, este, hai să zicem în proporție de 1 la 1000, și opera mea...

Sfîrșit

„Centura SPORTUL" a stimulat înfrîngerea campionilor

(Urmare din pag. 1)

CAT. MIJLOCIE. Un meci între un element tehnic, cu un box foarte variat, **Gheorghe Chivăr** (Steaua) și un continuator de dinastie sportivă **Mihai Mariuțan** (Progresul Buc.), caracterizat mai ales prin curaj. Trăsătură comună ambilor combatanți: dorința de victorie, pe care Chivăr o obține chiar înainte de epuizarea ultimei reprize printr-o hotărîre inspirată a arbitrului de ring Virgil Cazacu.

CAT. SEMIGREA. Tipic spectacol pugilistic pentru multiplul campion **Ion Monea** (Dinamo Buc.), pe care **Petre Cimpeanu** (Metalul Buc.) n-a știut să-l scoată din rolul său preferat, acela de a puncta continuu din mișcare și de a refuza o luptă mai dură. Cîștigător la puncte: Monea.

CAT. GREA. Întîlnire foarte așteptată, în care **Ion Alexe** (Dinamo Buc.) și **Ion Sănătescu** (Dinamo Craiova) aveau să arate pe care dintre ei îl putem privi ca pe succesorul lui Vasile Mariuțan, aflat în tribună. Șase minute de avantaj pentru Alexe, apoi schimbare teribilă în ultimele trei în favoarea craioveanului, a cărui directă de dreapta pare capabilă să pună capăt luptei înainte de limită. Forțele epuizate în primele două reprize nu-i permit lui Sănătescu să tranșeze în favoarea sa lupta pe care o pierde la puncte

★

Membri ai redacției ziarului „Sportul" și reputați cronicari de box bucureșteni au înmînat centurile învingătorilor. Originalitatea competiției constă în posibilitatea învinșilor sau a celor ce, din diferite motive, nu au participat, să provoace pe deținător la un meci pentru „Centura Sportul". Boxerul Vasile Antoniu a și profitat de această prevedere, provocînd, chiar aseară, pe proaspătul deținător al centurii, Ion Dinu.

Actualitatea internațională

Evoluția handbaliștilor români așteptată cu mare interes la Berlin

CORESPONDENȚĂ DIN R. D. GERMANĂ

Campioana de handbal a R.D. Germane, care va întîlni simbătă la Berlin, în semifinalele „C.C.E.", echipa Steaua, este Dynamo Berlin. Cînd această formație a cîștigat titlul suprem, multor iubitori ai handbalului din R.D. Germană nu le venea să creadă. Și iată de ce: multipla campioană, DHfK Leipzig, se afla la egalitate de puncte cu Dynamo Berlin și mai avea de susținut o partidă restantă cu modesta echipă Empor Rostock. Nimeni nu a mizat pe o victorie a handbaliștilor din Rostock, scontîndu-se că, datorită celor două puncte pe care le va acumula, echipa studenților din orașul tîrgurilor va cuceri din nou trofeul. Dar, lucrurile nu s-au întîmplat așa. DHfK Leipzig a pierdut jocul și... Dynamo a cîștigat titlul. In asemenea condiții, după o absență de patru ani, titlul de campioană a revenit în capitala R.D. Germane. Unii specialiști afirmă, însă, că Dynamo Berlin a fost ajutată de o mare șansă în cîștigarea titlului. Fără îndoială că DHfK Leipzig sau Vorwärts Berlin sînt echipe cu o mai mare experiență internațională, dar în ediția precedentă a campionatului ele nu au mai arătat constanța și pregătirea de altădată.

Dynamo a avut citeva individualități de certă clasă ca Rudi Hirsch, Dieter Mahnewitz *și* Klaus-Dieter Matz, *ale căror locuri au fost luate acum de o serie de tineri talentați remarcați de-a lungul etapelor de campionat. Întinerirea echipei campioane a constituit un important punct în planul de muncă al antrenorului* Ewald Astrath. *Acesta (cu ani în urmă el însuși un valoros portar internațional), a promovat cu curaj o serie de elemente tinere ca* Fischer, Legien *și* Galinski *(toți portari internaționali),* Karl-Heinz Gross, Peter Meissner, Reiner Zimmermann *etc.*

Citeva cuvinte despre cei mai buni. Peter Meissner *este un foarte fin dribler,* Klaus Petzold *se remarcă prin forța și varietatea șuturilor, fiind considerat, după* Paul Tiedemann *(DHfK Leipzig), drept unul dintrei cei mai rutinați atacanți:* Karl-Heinz Gross *este un jucător foarte eficace în acest sezon (în meciul din „C.C.E." de la Copenhaga a marcat 9 goluri). Căpitanul echipei este* Werner Senger, *care se remarcă printr-o excelentă pregătire fizică, printr-un deosebit simț tactic și prin aruncările deosebit de puternice lansate, prin surprindere, de la mare distanță.*

Cred că misiunea campionilor României în primul meci de la Berlin este destul de dificilă. Gazdele mizează pe o victorie clară, suficientă pentru a le asigura calificarea în finala competiției. Dynamo a avut o serie remarcabilă de rezultate în actuala ediție a „C.C.E.": 29—22 și 20—24 cu H.G. Kopenhagen, 30—11 și 37—10 cu Rapid Viena și 29—17, 30—22 cu U.K. Helsinki. Și în actualul campionat, Dynamo se prezintă foarte bine. După șase etape ea se află pe primul loc avînd un avans de 6 puncte față de eternele sale rivale, S.C. Leipzig și DHfK Leipzig.

Lotul dynamoviștilor berlinezi este alcătuit din următorii jucători: portari — Legien (jucător internațional (B), Fischer *(A),* Galinski *B); jucători de cîmp:* Zimmermann *(A),* Zeitler, Senger *(A),* Würdig *(B),* H. Hildebrandt *(B),* Meissner, Gross *(B),* Zielke, Petzold *(A)* și J. Hildebrandt.

Michael WEICHELT
redactor
la *„Deutsches Sportecho"*-Berlin

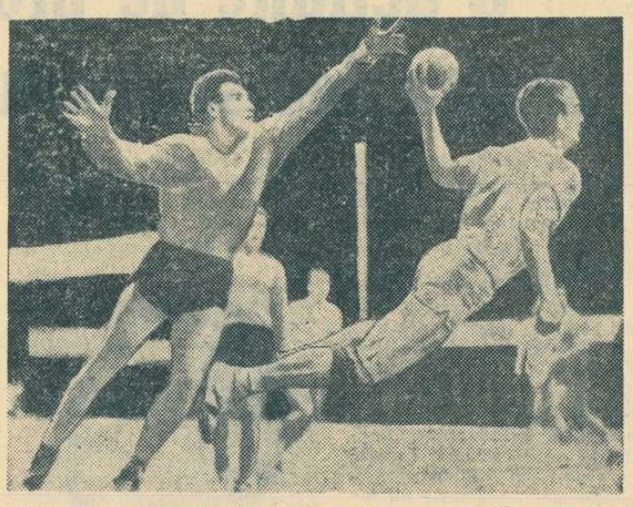

Iată-l pe valorosul jucător Rainer Zimmermann *(Dynamo Berlin) aruncînd balonul spre poarta adversă*

ALEXANDRA NICOLAU A ÎNVINS-O PE LILIAK

BELGRAD. — In runda a 5-a a turneului internațional de șah de la Belgrad, Alexandra Nicolau a întîlnit-o pe iugoslava Liliak. Avînd piesele albe, șahista română a preluat încă de la începutul partidei inițiativa și în urma unor ingenioase combinații și-a adus adversara în fața unui mat imparabil. La mutarea a 24-a, Liliak a cedat. Lidera clasamentului, Milunka Markovici, a obținut cea de-a 5-a victorie consecutivă, de data aceasta la Ruzica Iovanovici. Nona Gaprindașvili a cîștigat la Fanny Heemskerk, Ala Kușnir la Christina Radzikowska, iar Liubica Jifkovici la Venka Asenova. Partida Katia Iovanovici - Tereza Stadler s-a încheiat remiză.

In clasament continuă să conducă Markovici (Iugoslavia) cu 5 puncte, urmată de Gaprindașvili (U.R.S.S.) 4½ puncte; Nicolau (România), Jifkovici (Iugoslavia) 3½ puncte, Liliak (Iugoslavia), Kușnir (U.R.S.S.) 3 puncte etc.

16-21, septembrie 1969, la Atena:

Campionatele europene de atletism

MADRID, 14 (Agerpres). — Cu prilejul lucrărilor Comitetului european al federației internaționale de atletism s-a stabilit ca viitoarele campionate europene de atletism, care vor avea loc în anul 1969 la Atena, să se desfășoare între 16 și 21 septembrie. După această ediție, „europenele" vor avea loc la Helsinki. Intîlnirea de atletism Europa - America se va desfășura între 26 și 29 iulie 1969. În septembrie la Bruxelles se va fixa locul de desfășurare a acestei întîlniri. Viitoarea ediție a campionatelor europene de sală va avea loc în 1969, la Belgrad.

Performanțe atletice

Cu prilejul unui concurs de atletism desfășurat la Melbourne, sprintera australiană Dianne Burge a realizat 11,3 pe 100 m și 23,0 pe 200 m. De remarcat că performanța înregistrată în proba de 100 m se află la două zecimi de secundă de recordul mondial al probei. Timpul de 23,0, înregistrat la 200 m plat, constituie un nou record al Australiei.

Spartak Brno — adversara echipei Steaua

La Leipzig, în cadrul sferturilor de finală ale „Cupei campionilor europeni" la volei masculin (meci retur), echipa Spartak Brno a întrecut cu scorul de 3—1 (10-15, 15-7, 15-10, 16-14) formația S.K. Leipzig.

In primul joc, victoria revenise tot voleibaliștilor cehoslovaci (scor 3—2), astfel că aceștia s-au calificat pentru semifinalele competiției, urmînd să întîlnească pe Steaua București.

CONCURSUL SPERANȚELOR PATINAJULUI — O EXPERIENȚĂ PREȚIOASĂ

afirmă un specialist recunoscut al patinajului artistic, ing. MIROSLAV KUTINA

Mi se părea o figură cunoscută. Un păr blond, prevestind spre frunte apropiata calviție. Ochi albaștri, cu strălucire ușor maliție. Nas ascuțit. Gura arcuită spre margini, proprie celor lucizi, sau sceptici chiar. Unde îl mai văzusem? Pentru moment, am crezut că fac o confuzie amuzantă. Bărbatul scund pe care căutam să-l identific semăna, într-adevăr, cu actorul de cinema Heinz Rühmann... Dar acesta n-avea ce căuta la intrarea pe gheața patinoarului „23 August" în corpul de arbitri al concursului internațional de patinaj artistic. M-am uitat pe foile oficiale: arbitrul cu nr. 1 — ing. Miroslav Kutina (Cehoslovacia). Și atunci mi-am dat seama imediat. Kutina... trebuie să fie unul și același cu patinatorul Kutina, tînărul simpatic și dezinvolt pe care-l întîlnisem în 1951 la Jocurile mondiale universitare de la Poiana. Cei 17 ani, cîți stau între cele două întîlniri, purtau vina nelămuririlor.

— *Da, am concurat la Poiana,* ne certifica arbitrul Miroslav Kutina, într-o pauză a concursului. *Atunci m-am clasat al treilea în întrecerea patinatorilor și medalia de bronz îmi este o amintire dragă. Acum, a venit rîndul meu să clasez pe alții.*

Kutina este unul dintre cei mai apreciați specialiști cehoslovaci, arbitru internațional, invitat la marile competiții ale sportului gheții. Găsim nimerit să-i adresăm o întrebare privind concursul celor mai tineri patinatori, găzduit de Capitala țării noastre la începutul acestei săptămîni:

— Cum apreciați acest concurs al speranțelor?

— *Acum un an, cînd am luat în studiu inițiativa federației române de a organiza un concurs internațional rezervat patinatorilor pînă la 12 ani, considerăm aceasta ca o experiență interesantă* — a fost răspunsul oaspetelui nostru. *Astăzi, la capătul celei de a doua ediții, pot afirma cu certitudine că experiența este nu numai interesantă, ci și foarte prețioasă. Acest concurs își merită din plin numele de mic campionat european al speranțelor. El ne oferă o privire de ansamblu asupra valorilor celor mai tinere ale patinajului din zona continentului nostru. Au fost șapte țări la start. Ele pot fi mai multe la ediția viitoare, și atunci vom ști aproape cu precizie care sînt patinatorii ce pot urca în viitor pe podiumul marilor campionate.*

— Considerați că această limită de vîrstă, fixată de forul nostru de specialitate, a fost bine aleasă?

MIROSLAV KUTINA
văzut de Neagu RĂDULESCU

— *Cu siguranță. Vîrsta de 12 ani constituie o primă etapă în formarea patinatorului. După aceasta urmează o perioadă în care performanța nu mai poate fi apreciată cu certitudine, din cauza transformărilor ce survin în organismul tinerilor. Cine confirmă și după acest hop, poate intra în focul marilor competiții. Dar baza performanței se pune aci, la vîrstă fragedă.*

Abordăm, cu acest prilej, tema ponderilor existente între figuri obligatorii și libere. In concursul nostru s-a folosit formula celor 3 desene, 2 sărituri și 1 piruetă, formînd grupa figurilor obligatorii (60 la sută) și apoi figurile libere (40 la sută).

— *Este o proporție bună* — afirmă Kutina. *Să punem mai mult accentul pe elementele de figuri libere, acum cînd copilul este mai receptiv la instruire în tehnica dificilă a săriturilor și piruetelor. Precizia în desenul pe gheață nu trebuie neglijată nici ea, dar se obține treptat, pînă la vîrsta intrării în competițiile de seniori.*

Și, în loc de la revedere...

— *...Vom reveni cu plăcere la concursul speranțelor, pentru a încerca să aducem din nou patinajului cehoslovac „Cupa București". Blanka Kurzbächlerova nu va mai fi aptă pentru concurs, dar vom încerca și cu alte talente din rîndul celor mai tineri. Prevăd, însă, o opoziție din ce în ce mai puternică. Și, în special, cea a gazdelor, tinerii reprezentanți ai patinajului românesc, nu va fi de neglijat.*

Să sperăm că vorbele lui Miroslav Kutina n-au fost simple amabilități. Avem convingerea, chiar.

Radu VOIA

Invingătorul și trofeul său... Tînărul elev bucureștean Mircea Ion răspunde aplauzelor ridicînd „Cupa de cristal", trofeu oferit de ziarul „Sportul" pentru cel mai înalt punctaj din rîndul participanților români la concursul internațional, încheiat miercuri seara. O răsplată pentru efortul acestui talentat sportiv, dar și un îndemn pentru performanțe viitoare.

CU BALONUL ROTUND ÎN JURUL LUMII

ECHIPA R. D. GERMANE INVINGĂTOARE

La Riesa în prezența a peste 25 000 de spectatori echipa R. D. Germane a învins cu 3—1 (0—0) formația iugoslavă F. C. Zagreb. Punctele au fost marcate de Frenzel (2) și Ducke. Pentru iugoslavi a înscris Trnkevici.

Amănunte asupra jocurilor din cupele europene

Miercuri seara au avut loc numeroase meciuri internaționale în cupele europene de fotbal. Ora tîrzie nu ne-a permis să publicăm în ziarul de joi amănunte asupra acestor partide și de aceea, considerăm util să venim acum cu unele amănunte.

F. C. ZURICH A REZISTAT LA LISABONA

„In „Cupa orașelor tîrguri" se cunoaște acum cea de a 8-a participantă în sferturile de finală: F. C. Zürich. Invingătoare în primul meci cu 3—0 asupra echipei Sporting Lisabona, a pierdut, în partida revanșă, la limită (0—1).

EXCELENȚII BELGIENI PE „SAN SIRO"

Cei 80 000 de spectatori, veniți pe „San Siro" au crezut desigur într-o victorie facilă a echipei Milan în fața formației belgiene Standard Liège. Și, totuși, virtualii campioni ai Italiei au trebuit să se mulțumească cu un scor egal: 1—1, ca și în prima manșă! Astfel, cele două formații se vor întîlni din nou la 20 martie, la Zürich sau Lausanne, într-un joc decisiv care va desemna echipa calificată în semifinalele „Cupei cupelor". Scorul a fost deschis de **Rognoni** (min. 41), care a reluat în plasă balonul respins de portarul belgian. Italienii au atacat continuu, dar oaspeții s-au apărat cu dîrzenie, contraatacînd viguros, în repetate rînduri. În min. 73, extrema stîngă **Cajou** a înscris punctul egalizator. Intîlnirea a fost presărată cu numeroase dureri, determinînd pe arbitrul spaniol **Gardeazabal** să intervină deseori. Standard Liège a fost calificată drept cea mai bună formație belgiană care a evoluat în Italia, în ultimii ani.

Fază din meciul Standard Liège—Lierse, din campionatul de fotbal al Belgiei, în care Semmeling (Standard Liège) periclitează poarta echipei adverse.

ECHIPA LUI BECKENBAUER IN SEMIFINALE

Cîștigătoarea ultimei ediții a „Cupei cupelor", Bayern München a mai făcut un pas spre punctul final. Invingînd cu 1—0 pe Valencia, echipa lui Beckenbauer s-a calificat în semifinalele întrecerii (în tur, rezultatul a fost egal: 1—1). Cu toate că gazdele au obținut victoria, prin punctul marcat de Müller în min. 3, echipa spaniolă a lăsat o impresie bună în fața celor 25 000 de spectatori. Arbitrul *Dagnall* (Anglia) a condus echipele:

BAYERN: *Maier — Kupferschmidt, Schwartzbeck, Roth, Beckenbauer, Olk, Jung, Ohthauser, Müller. Koulmann, Brenninger.*

VALENCIA: *Adelardo — Tatono, Vidagany, Vilar, Mestre, Roberto, Poli, Gayuela, Waldo, Paquito, Claramunt.*

ZI MARE PENTRU DI NALLO

Tot în „Cupa cupelor", la Lyon, formația Olimpique din localitate a învins pe Hamburger S.V. cu 2—0 (1—0), după un meci dramatic. Pînă în min. 89 echipa vest-germană era calificată în semifinalele competiției, deoarece cîștigase prima partidă cu 2—0. Gazdele au deschis scorul prin **Di Nallo** și au marcat al doilea gol în ultimele secunde de joc prin același jucător, care a fost într-o vervă deosebită. Astfel, va avea loc un meci decisiv, la 20 martie. Conform înțelegerii dintre cele două formații, partida se va desfășura la Hamburg.

ALTE ȘTIRI

● In „Cupa Europei Centrale": Vardar Skoplje (Iugoslavia) — Cagliari 1—0 (0—0).

● Miercuri la Middlesbrough echipa de fotbal a ligii Angliei va întîlni pe cea a ligii Scoției. In vederea acestei întîlniri antrenorul englez Alf Ramsey a alcătuit un lot de 14 jucători: Banks, Stepney, Newton, Wilson, Stiles, Labone, Moore, Ball, Hunt, Summerbee, B. Charlton, Peters, Hurst, Tomphson. Cohen și J. Charlton sînt accidentați și nu fac parte din lot.

telex — radio — telefon

TALENTATUL înotător francez Francis Luyce se află în formă bună. În cadrul unei competiții desfășurate în bazinul acoperit din Dunkerque (25 m), Luyce a obținut două victorii. El a realizat în proba de 100 m liber timpul de 55,8 și în proba de 1 500 m timpul de 17:02,0.

■

LA ESSLINGEN s-a desfășurat întîlnirea internațională de polo pe apă dintre echipa iugoslavă Partizan Belgrad și selecționata regiunii Würtemberg. Victoria a revenit oaspeților cu scorul de 6—4 (3-2, 1-1, 2-1, 0-0).

■

PROBA de perechi din cadrul concursului internațional de patinaj artistic desfășurat la Riga s-a încheiat cu victoria cuplului sovietic Tamara Moskvina - Alexei Mișcin. Ei au totalizat 79,1 puncte (s-au disputat numai figurile libere). Locurile următoare au fost ocupate de perechile Rodnina — Ulanov (U.R.S.S.) — 77 puncte și Nadieva — Fajfer (Cehoslovacia) — 75,8 puncte.

■

NUMEROȘI spectatori au urmărit la Londra meciul internațional de haltere dintre echipele selecționate ale Angliei și Franței. Halterofilii francezi au obținut victoria cu scorul de 4—1. La categoria mijlocie, Maier (Franța) a realizat la totalul celor trei stiluri 405 kg.

■

LA BERLIN, în cadrul unui mare concurs de natație, Uta Schmuck a cîștigat proba feminină de 100 m liber în 1:01,8. Proba de 100 m spate s-a încheiat cu victoria înotătorului Roland Matthes, cronometrat în 1:00,6. În proba feminină de ștafetă 4 x 100 m mixt victoria a revenit echipei din Karl Marx-Stadt cu rezultatul de 4:45,0 (nou record al R. D. Germane).

■

ÎN CADRUL unui concurs de atletism desfășurat pe teren acoperit la Challans, cunoscutul sportiv francez D'Encausse a realizat la săritura cu prăjina 5,00 m. El a încercat, fără succes, să treacă 5,15 m.

■

AU INCEPUT întrecerile concursului internațional de schi „Memorialul Helena Marusarz". Prima probă — slalomul special feminin — a revenit sportivei franceze Britt Lafforgue cu timpul de 85,45. Pe locurile următoare s-au clasat Christine Mittermaier (R.F. a Germaniei) — 86,06, Martha Vogl (R.F. a Germaniei) — 87,01 și Jacqueline Rouvier (Franța) — 88,61.

■

CURSA CICLISTĂ PARIS — NISA a continuat cu desfășurarea etapei a VII-a, St. Esprit — Marignan (201,5 km). Pe primul loc în această etapă s-a clasat belgianul Godefroot, care a parcurs distanța în 5:09,38. In clasamentul general individual continuă să conducă Ferdinand Bracke (Belgia).

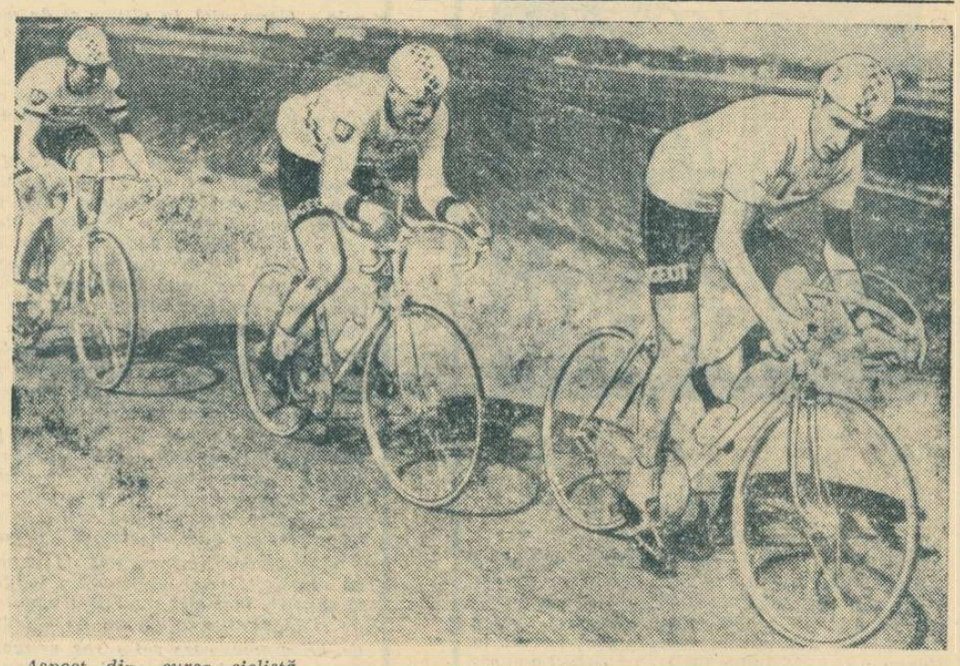

Aspect din cursa ciclistă Paris—Nisa. Belgianul Ferdinand Bracke, în fruntea plutonului.
Telefoto: U.P.I.-Agerpres

Cine va fi cîștigătoarea „C.C.E." la floretă băieți?

Printre aspirante — Steaua București

Astăzi, în eleganta sală „Pierre de Coubertin" din Paris vor avea loc întrecerile pentru desemnarea cîștigătoarei „Cupei campionilor europeni" la floretă băieți. Printre cele 14 echipe înscrise la actuala ediție a competiției se află și campioana țării noastre, formația **Steaua București.**

Desfășurate la o distanță de numai două săptămîni de meciurile floretiștilor, în care — după cum se știe — sportivele noastre au realizat performanța maximă — locul I — întrecerile vor avea ca principali pretendenți echipele **T.S.K.A. Moscova, Ujpesti Dozsa Budapesta, Racing Paris** și **Steaua București,** în rîndurile căreia figurează Ionel Drîmbă, Mihai Țiu, Iuliu Falb și Ștefan Ardeleanu, campioni ai lumii. Este evident că pentru sportivii noștri, actuala ediție a „C.C.E." trebuie să însemne un prilej de confirmare.

În continuare, simbătă și duminică, în aceeași sală, vor avea loc întrecerile din cadrul „Cupei Adrian Romel",

Inainte de a pleca în turneul din Statele Unite, Jean Claude Killy a luat startul în concursul internațional de la Meribel, în care și-a adjudecat cu brio victoria în slalomul uriaș. Compatriotul său, Mauduit, clasat al doilea, îl felicită pe triplul campion olimpic

În „C.C.E." la baschet

La Tel Aviv s-a disputat returul întîlnirii dintre echipele Maccabi Tel Aviv și Spartak Brno, contînd pentru grupa sferturilor de finală ale „Cupei campionilor europeni" la baschet masculin. Oaspeții au obținut victoria cu scorul de 88—77 (38-35).

În primul joc, desfășurat la Brno, baschetbaliștii cehoslovaci cîștigaseră cu 105—76.

ultima oră

Al doilea meci dintre Benfica și Vasas

LISABONA, 14 (prin radio). — **În sferturile de finală ale „C.C.E." la fotbal, aseară, în capitala Portugaliei, a avut loc a doua manșă dintre Benfica Lisabona și Vasas Budapesta. Ora tîrzie la care a luat sfîrșit meciul (după miezul nopții), nu ne permite să avem rezultatul final. În minutul 76 scorul era de 2—0 (0—0) în favoarea echipei portugheze prin golurile înscrise de Eusebio în min. 48 și 75.**

În prima partidă desfășurată la Budapesta, scorul a fost egal: 0—0.

Tiparul: I. P. „Informația", str. Brezoianu 23—25.

PROLETARI DIN TOATE ȚĂRILE, UNIȚI-VĂ!

Redacția și administrația: str. Vasile Conta nr. 16, tel. 11.10.05, interurban 72 și 286. Telex: sportrom buc. 180.

sportul

4 pagini 30 bani

Anul XXIV Nr. 124 (5558)

Simbătă 16 martie 1968

ZIAR AL CONSILIULUI NAȚIONAL PENTRU EDUCAȚIE FIZICĂ ȘI SPORT

Astăzi, la Predeal,

Campionatul național la biatlon pentru juniori

Cei mai tineri biatloniști ai țării își dispută astăzi și mîine, pe pista și poligonul amenajate pe Poliștoaca din Predeal, titlurile de campioni naționali de juniori. Este a treia ediție a acestei competiții. La primele două victoria le-a revenit, în 1966 lui Dumitru Soiu (A.S. Armata Brașov) și ștafetei Steagul roșu Brașov (Szabo, Drăguș, Fontana), iar în 1967 lui Ion Mirzea (A.S. Armata Brașov) și ștafetei A.S. Armata Brașov (Andrei, Dihoi, Mirzea). Ca urmare a popularității crescînde a acestei ramuri a schiului, la ediția 1968 a naționalelor iau parte biatloniști de la A.S. Armata, Dinamo, Steagul roșu, Tractorul, toate din Brașov, sportivi din Cîmpulung Moldovenesc, Lupeni, Gheorghieni și de la Clubul sportiv Sinaia. Cursele campionatului sînt: 10 km individual (simbătă) și ștafeta 3 x 5 km (duminică).

Fiind probe mai puțin cunoscute, socotim că este util să publicăm spicuiri din regulamentul lor de desfășurare. Astfel, în întrecerea individuală de 10 km se execută două trageri a cîte 5 focuri, de la distanța de 75 m, ambele din poziția culcat nerezemat. Sînt penalizate, cu două minute, focurile care nu lovesc nici cercul mic și nici cercul mare și cu un minut focurile înscrise în cercul mare. Ținta este alcătuită din două cercuri concentrice; cel mic cu diametrul de 12,5 cm, cel mare cu diametrul de 25 cm. La ștafetă, tirul constă din cîte două trageri (poziția culcat nerezemat) pentru fiecare sportiv, asupra a trei baloane cu diametrul de 12,5 cm, de la distanța de 75 m (fiecare concurent are dreptul la 5 cartușe pentru 3 baloane). Pentru fiecare balon nespart, sportivul parcurge o tură de pedeapsă de 150 m.

În poligon

Concursul de la Predeal constituie singura activitate oficială a schiorilor noștri, zilele acestea. Biatloniștii seniori, alpinii și fondiștii beneficiază de un scurt răgaz.

★

PETROȘENI. Timp de două zile, pîrtiile din **Paring** au găzduit etapa județeană a campionatului școlilor profesionale aparținînd Ministerului Minelor. Au participat cei mai buni schiori ai școlilor din **Baia Mare, Miercurea Ciuc, Lupeni** și **Petroșeni**. Iată cîștigătorii probelor: **slalom uriaș**, jun. II: **Ion Mariaș** (B. Mare), jun. I: **Vasile Crompanschi** (B. Mare); **slalom special**, jun. II: **Ion Mariaș** (B. Mare), jun. I: **Vasile Crompanschi** (B. Mare); **fond 5 km**, jun. II: **C. Popovici** (Lupeni), jun. I: **Bela Török** (Lupeni); **ștafeta 3 x 5**: Școala profesională Lupeni. (**S. BALOI** — coresp.).

TG. MUREȘ. Pe pîrtiile Suhardului (Lacul Roșu) s-a disputat zilele trecute faza județeană a campionatului republican de schi alpin rezervat elevilor din orașele **Odorhei, Miercurea Ciuc, Gheorghieni, Borsec, Toplița, Reghin, Sovata** și **Tg. Mureș**. Cîștigătorii probelor: **slalom uriaș**, jun. I: **Zoltan Hegheduș** (Odorhei), jun. II: **Vilmoș Benedek** (Odorhei); junioare I: **Eva Markos** (M. Ciuc), junioare II: **Suzana Nap** (Toplița); **slalom special**, jun. I: **Laslo Benedek** (Odorhei), jun. II: **Tibor Benedek** (Gheorghieni); junioare I: **Eva Markos** (M. Ciuc), jun. II: **Suzana Nap** (Toplița). (**C. ALBU** — coresp.).

TURNEUL INTERNAȚIONAL DE ȘAH

ZIUA MARILOR MAEȘTRI

Runda a 4-a a programat un foarte interesant test: marii maeștri participanți la turneu nu s-au întîlnit între ei, ci au avut drept adversari cinci jucători care nu dețin încă suprema calificare șahistă. A fost o confruntare de ambiții în care — pînă la urmă — „marii" au demonstrat că strălucirea epoleților lor este autentică.

Doar Drimer, după un studiu se pare aprofundat al bibliografiei partidelor lui Ghipslis, a forțat — cu albele — o remiză rapidă (14 mutări), menținîndu-se în zona procentului propus de 50 la sută. Ceilalți patru au avut de suportat o presiune grea, psihică și tehnică.

Florin Gheorghiu, cu negrele, a atacat vehement rocada mare a lui Radovici, cîștigînd în 27 de mutări.

Tringov, de asemenea, cu piesele negre, i-a pregătit lui Ghițescu o foarte ingenioasă inovație teoretică, obținînd o victorie rapidă.

Troianescu, prins în cleștele tenacele și meticulosul Parma (acesta din urmă tot cu negrele!), a trebuit să sacrifice o calitate pentru un pion și luptă într-o poziție dificilă.

În sfîrșit, Bilek are un final de turnuri superior la Jansa.

S-ar putea, deci, ca scorul final al acestui original meci să fie 4½—½. Marii maeștri au arătat din nou cît de greu se poate pătrunde în înalta lor societate!

Valeriu CHIOSE

Partida Ghițescu — Tringov îl interesează pe Florin Gheorghiu. Marele maestru bulgar este unul dintre candidații la primul loc

RUNDA A 4-A

Ghițescu—Tringov 0—1, Liebert—Ciocîltea amînată, Radovici—Gheorghiu 0—1, Drimer—Ghipslis ½—½, Bilek—Jansa într., Troianescu—Parma într.

INTRERUPTE

Gheorghiu—Wade (runda a 3-a) 1—0 (fără joc).

CLASAMENTUL

Ghipslis 3, Gheorghiu 2½ — din 3 partide, Tringov și Bilek 2 (1), Drimer 2, Jansa 1½ (2), Parma 1½ (1), Liebert 1 (1) — din 3 partide, Ghițescu 1 — din 3 partide, Troianescu ½ (3), Ciocîltea ½ (2), Radovici ½ (1), Wade 0 — din 3 partide.

Astăzi, zi liberă.

În pagina a IV-a

- Reamintiți-vă partidele rundei a 3-a
- Superioritatea în deschidere — secretul succesului

Comentarii de Sergiu SAMARIAN

Dynamo Berlin și Steaua în primul meci din semifinalele „C.C.E." la handbal

Astăzi, la Berlin, handbaliștii de la Steaua pășesc într-o nouă etapă a „Cupei campionilor europeni" întîlnind în primul joc al semifinalelor campioana R.D. Germane, formația berlineză Dynamo. Meciul, așa după cum ne-a informat colegul nostru Michael Weichelt, de la ziarul „Deutsches Sportecho", este așteptat cu un mare interes, justificat pe deplin, dacă ținem seama de bunele rezultate obținute în acest sezon de ambele echipe.

Partida va fi arbitrată de *Thorild Janerstam* (Suedia).

Șt. Suciu a cîștigat prima cursă a anului

Ieri după-amiază, în Capitală, pe circuitul din str. Cîmpinei, s-a desfășurat prima cursă de pregătire a sezonului ciclist 1968. Rutieri din lotul de tineret precum și alți alergători din București au parcurs 50 de ture (55 km) disputîndu-și 10 sprinturi. **Iată clasamentul: 1. ȘT. SUCIU** 18 p, 2. C. Grigore 17 p, 8. V. Tudor 16 p.

Duminică la ora 12, pe același traseu, se desfășoară o nouă întrecere pe circuit la care vor lua parte alergători din lotul de tineret și de la cluburile sportive **Steaua, Dinamo, Olimpia** și **Voința.**

Azi, fotbal pe stadionul Republicii

„Avanpremieră" la etapa a XV-a: Rapid — U.T.A.

Deci, conform programului de desfășurare a jocurilor din Capitală ale acestui retur, program întocmit de Consiliul municipal București pentru Educație Fizică și Sport împreună cu conducerile cluburilor Steaua, Dinamo, Rapid și Progresul, azi, în București, vom avea o avanpremieră la etapa a XV-a.

Așadar, azi vom poposi pe stadionul Republicii, unde de la ora 15,30 va avea loc meciul Rapid — U.T.A.

Primele vești din cele două tabere ne-au anunțat schimbarea — normal — a zilelor de antrenament. „Amicalele" de joi au fost devansate miercuri. U.T.A. a jucat la Arad cu Politehnica Timișoara. A cîștigat cu 2—0, dar jocul său, după cum ne-a relatat corespondentul nostru, ȘT. IACOB, a fost încîlcit. La Rapid, o săptămînă de lucru, de analiză și, probabil, de căutări. Luni au făcut antrenament cei ce n-au jucat la Pitești; marți toată echipa; miercuri s-a desfășurat amicalul cu Granitul, din campionatul orășenesc (scor: 4—0). Joi și vineri — din nou pregătiri. Și cum ne aflăm în ziua meciului, ar trebui să facem cunoscute formațiile care vor începe partida de azi. Dar antrenorii Rapidului ne-au anunțat că au luat o hotărîre fermă: **„De-acum înainte nu vom alcătui echipa decît cu cîteva ore înainte de joc. Deci, să nu ne mai cereți formația în preziua meciului".** Și cum noi n-am vrea să nedreptățim pe arădani nu dăm nici formația U.T.A.-ei. Am vrea, totuși, să le spunem antrenorilor că indiferent dacă va juca X sau Y, în sistemul M sau Z, noi așteptăm un fotbal de calitate din partea ambelor echipe care în prima etapă a returului nu au evoluat la nivelul așteptărilor. Dimpotrivă!

Meciul va fi condus de N. MOGOROAȘĂ (Craiova), ajutat de V. Grigorescu (Craiova) și V. Buiculescu (Caracal). De la ora 13,45 se va desfășura întîlnirea Rapid — U.T.A. (rezerve tineret).

C. A.

★

În pag. a 3-a, amănunte despre partidele de mîine, transmise de corespondenții din orașele gazdă.

ZIARUL **sportul** LANSEAZĂ O COMPETIȚIE PE TARĂ A CELOR MAI MICI FOTBALIȘTI

(Citiți PROVOCAREA în pag. a 3-a)

IOLI ÎN TRATATIVE CU... „SPORTUL"

Ieri, la amiază, soții Soeter ne-au făcut surpriza unei vizite. Motivul? Mulțumiri pentru ospitalitatea acordată „filelor". În replică, s-au înmînat Iolandei numeroasele scrisori pe care cititorii le-au trimis pe adresa ziarului nostru, cu specificația „PENTRU IOLANDA BALAȘ". Răsfoind cîteva din ele, Ioli ne-a spus, vizibil emoționată:

„Sînt fericită că filele mele au găsit ecou în inimile tinerilor noștri. Cel mai mare compliment e acela că unii îmi reproșează că „Jurnalul" a fost prea scurt. Îngăduiți-mi să răspund, prin intermediul dv., că intenționez să reiau lucrul la „Jurnal", în vederea unei cărți. Mai am atîtea de spus. Despre călătoriile mele, despre prietenii mei Voinescu, Toma, Apolzan, Constantin (ca să spulber o dată pentru totdeauna legenda că nu-mi place fotbalul) și mai ales despre atmosfera de fair-play de la Clubul Steaua, din care fac parte de peste 15 ani și căruia îi datorez atît de mult..."

La sfîrșitul vizitei, i s-a solicitat Iolandei Balaș o rubrică săptămînală de atletism. Surprinsă de această fățișă încercare de... racolaj, Ioli a cerut un scurt timp de gîndire.

Deci, tratativele au început.

Să sperăm că ele vor dura foarte puțin, spre bucuria iubitorilor atletismului din țara noastră...

REP.

În căutarea unui „al treilea"

În timp ce cîțiva dintre tenismanii noștri fruntași își fac bagajele pentru itinerarii mediteraneene, spre meleagurile unde primăverile sînt mai grăbite, un minut de reflecție la tușa apropiatului sezon în „sportul alb" ni se pare foarte nimerit.

Mai e puțin și vom lua drumul tradițional spre terenurile cu zgură roșie din str. dr. Staicovici, pentru a urmări pe cei mai buni dintre mînuitorii de rachetă autohtoni în confruntările lor cu oaspeți de peste hotare. Mai întîi, cîteva întîlniri amicale, de încălzire, apoi ei vor da piept cu primii lor adversari din imuabila „Cupă Davis", care an de an face să încolțească în gîndurile noastre grăuntele de speranță năzuind spre o consacrare definitivă.

Anul trecut, obstacolul în calea împlinirilor noastre tenisiste a fost echipa lui Santana și Gisbert, la un pas de eliminare totuși în fața aplombului băieților noștri. Acum, tenismanii români vor avea dincolo de fileul alb pe Leschly și Torben Ulrich, cei doi danezi capabili de cele mai mari performanțe, dar învinși de cîteva ori, pe rînd, de rachetele lui Țiriac și Năstase.

Vom reuși, de data aceasta, să mergem mai departe? Posibilități sînt, desigur. Și ar fi mai multe, dacă n-am rămîne mereu reduși la limitele unei formații cu numai acești doi jucători, după care — în scara ierarhiei tenisului nostru — urmează nu trepte, ci direct un abis.

Ani de-a rîndul ne-am bazat pe singurele forțe ale lui Ion Țiriac, acest dîrz tenisman pornit solitar la recîștigarea pentru țara lui a unui prestigiu cîndva existent, dar irosit prin nepriceperile noastre. Abia de vreo doi ani, cînd cariera lui Țiriac se apropia de inevitabilul finiș, i s-a putut alătura un coechipier pe măsura cerințelor. Dar cît de greu a fost să găsim un Ilie Năstase... Cît de norocos — să fim sinceri — ne-am trezit cu acest nou jucător, răsărit dintr-o pleiadă de anonimi, ca o rază de lumină pe un cer întunecat.

Ne gîndim, firește, că peste alți doi-trei ani, sau și mai curînd poate, vom fi iar în situația neplăcută de a căuta un partener pentru Năstase, de data aceasta devenit singur titular al naționalei noastre de tenis. Să așteptăm din nou minuni ale talentelor înflorite peste noapte? Nu este cazul. Trebuie făcut totul pentru ca să asigurăm din vreme echipei reprezentative un minimum de cadre de rezervă. Altfel, ne vom prăbuși din nou în anonimatul cozilor de clasament.

Speranțe ne dau acum cîțiva jucători care au făcut, în ultima vreme, pași buni înainte în asimilarea unui repertoriu de cunoștințe tehnice și tactice menite să-i integreze clasei superioare a tenisului continental. Ne gîndim în primul rînd la Sever Dron și Ion Santeiu. Primul nu este un nume nou. De cîțiva ani așteptăm de la el confirmarea unor posibilități întrezărite mai de mult, dar ale căror promisiuni încă n-au fost pe deplin respectate. Cîteva rezultate bune în sezonul trecut și în actualul stagiu de turneu pe terenurile din India ne arată că Dron e pe drumul bun. La fel, tînărul Santeiu, în ascensiune de la concurs la concurs, poate deveni jucătorul care ne trebuie. Sînt doi tenismani (poate că li se vor alătura și alții) care se apropie de standardul cerut unui adevărat lot reprezentativ.

Acestora, ca și tuturor celor care se arată hotărîți să ia asupra lor povara grea a tenisului de mare performanță, trebuie să le netezim drumul spre desăvîrșirea lor sportivă.

Radu VOIA

„CENTURA SPORTUL" — O COMPETIȚIE DE PRESTIGIU

Antoniu și Olteanu, noi pretendenți la cucerirea trofeului ● O realitate: plictiseala boxerilor din lot ● „Centura" poate fi decernată și în provincie

Pasionante de la un capăt la altul și presărate cu multe surprize, finalele competiției **„Centura Sportul"** s-au situat printre confruntări de prestigiu ale boxului nostru. Cîștigătorii celor 11 trofee puse în joc se bucură, pentru moment, de succesul obținut, însă ca să-și păstreze „Centura", ei trebuie să și-o apere în continuare. Pentru că, iată, s-au și ivit pretendenți: Antoniu a lansat provocarea adresată lui Dinu, chiar în seara primelor finale. Aflăm că și dinamovistul Olteanu s-a decis să arunce mănușa lui Chivăr. Și, fără discuție, pretendenți noi se vor ivi în curînd. **„Centura Sportul"** este — după cum se știe — **challange perpetuu.**

Entuziasmului spectatorilor i s-a alăturat și cel al antrenorilor care, de obicei, sînt mai rezervați. Iată cîteva precizări cu privire la **„Centura Sportul".**

ION CHIRIAC (antrenor principal la Steaua): „Felicit călduros ziarul «Sportul» pentru organizarea acestei competiții inedite. Este foarte utilă, mai cu seamă la începutul perioadei competiționale. Cred că ar fi bine ca în viitor să se prevadă și etape preliminare, pe județe, iar la finale să ia parte primii 4 boxeri, pe categorii de greutate, învingători în etapele preliminare. Cu privire la comportarea pugiliștilor din lotul olimpic: deși unii dintre colegii mei au fost dezamăgiți, eu nu împărtășesc opinia lor. Să nu se uite că boxerilor din lot le lipsesc meciurile. De multe luni de zile ei n-au mai urcat scările ringului! Ar fi foarte util ca olimpicii să fie verificați din nou, cu boxeri de valoare. Deși, în ansamblu, meciurile au plăcut, ca tehnician eu am sesizat și anumite deficiențe. Atît la turneul de la Cluj, cît și la finalele de joi, am constatat că mulți boxeri neglijează aproape complet mijloacele de apărare și pun accent foarte mare pe lovituri izolate, vor să lovească puternic și... doar atît".

R. CALARAȘANU

(Continuare în pag. a 2-a)

Speranțele „grelilor" noștri, I. Sănătescu (stînga) și I. Alexe, au dat loc unei lupte pe cît de înverșunate, pe atît de spectaculoase.

Foto: A. NEAGU

Start în „Cupa primăverii"

Cursivă, activitatea rugbystică programează în acest sfîrșit de săptămînă prima etapă din „Cupa primăverii", întrecere beneficiind de egida federației de specialitate. Iar dacă pentru o parte dintre divizionarele A competiția reprezintă o continuare, întrucît în cele trei week-end-uri anterioare și-au disputat „Cupa de iarnă" (este vorba de formațiile bucureștene și de „XV"-le constănțean **Farul**), pentru celelalte divizionare A, precum și pentru divizionarele B, „Cupa primăverii" constituie debutul pe 1968.

Este, credem, inutilă o accentuare a importanței pe care o prezintă toate disputele din perioada tranzitorie, indispensabilă schimbării sistemului competițional în formula toamnă - primăvară.

Practic, tot ce are rugbyul nostru mai bun participă în „Cupa primăverii". Divizionarele A sînt împărțite în două serii — bucureștene și provinciale —, iar divizionarele B în șase serii. Iată componența acestora: **divizia A, SERIA I: Griviția Roșie, Dinamo, Steaua, Progresul, Gloria, Constructorul**; SERIA a II-a: **Farul Constanța, Știința** Petroșeni, **Agronomia** Cluj, **Politehnica Iași, Rulmentul Birlad, Universitatea Timișoara; divizia B,** SERIA I (prima etapă — 17 martie): **I.P.G.G., A.S.E., Vulcan, Arhitectura, Olimpia, Ș.N. Oltenița, Tinărul petrolist** Ploiești; SERIA a II-a: **I.C.F., Politehnica, Rapid, Construcții, Aeronautica, Foresta** Pitești; SERIA a III-a: **Ancora** Galați, **C.F.A.** Brăila, **Rapid C.F.R.** Galați, **Ideal** Cernavodă, **U.S.A.S.** Năvodari, **Cimentul** Medgidia; SERIA a IV-a: **Agronomia** Iași, **Constructorul** Suceava, **Zimbrul** Tecuci, **Constructorul** Birlad, **Victoria** Săvinești; SERIA a V-a: **Precizia** Săcele, **C.F.R.** Brașov, **Chimica** Tîrnăveni, **C.S.M.** Sibiu, **Politehnica** Cluj; SERIA a VI-a: **U.M.** Timișoara, **Politehnica** Timișoara, **Electroputere** Craiova, **Metalul** Turnu Severin, **Institutul de mine** Petroșeni, **Minerul** Lupeni.

În cadrul fiecărei serii se joacă sistem turneu, tur-retur, prima clasată din fiecare serie de „A" devenind finalistă. În finală se va juca tur-retur. Seriile de A încep întrecerea la sfîrșitul acestei săptămîni, iar cele de B pe data de 31 martie.

Prima etapă cuprinde, în seria I de A, meciurile: **Gloria — Dinamo** (azi la ora 16,30, pe terenul **Gloria**), **Steaua — Constructorul** (duminică la ora 10 pe terenul **Ghencea**) și **Griviția Roșie — Progresul** (duminică la ora 11 pe terenul **Parcul copilului**), iar în seria a II-a, disputele **Universitatea** Timișoara — **Farul** Constanța, **Știința** Petroșeni — **Agronomia** Cluj și **Politehnica** Iași — **Rulmentul** Birlad.

„CENTURA SPORTUL" — O COMPETIȚIE DE PRESTIGIU

(Urmare din pag. 1)

FLOREA STANOMIR (antrenor la C.S.M. Cluj): „Ideea organizării **«Centurii Sportul»** este excelentă. De aci înainte, acest turneu nu trebuie să lipsească din calendarul federației. De mare interes s-ar bucura organizarea unor astfel de finale și în orașele din provincie. Cred că membrii lotului reprezentativ n-ar trebui să participe la asemenea confruntări. Lor să li se asigure alte întreceri. **„Centura Sportul" să** fie deschisă tinerilor cu perspective de progres. Numai astfel vor fi stimulate speranțele boxului nostru. Nu mi-au plăcut olimpicii. Crispați, preocupați exclusiv să lovească «tare», aceștia au dovedit că nu le prieste... puful lotului reprezentativ. Fără meciuri publice nu vor putea progresa".

NICOLAE BUZĂ (antrenor la Farul Constanța): „Voi începe cu slaba evoluție a selecționabililor. Singurii care au corespuns au fost Grulescu și Pițu. Sub orice critică — Stanef. Turneul organizat de ziarul «Sportul» a răscolit, pur și simplu, multe centre de box din țară. La Constanța, de pildă, **«Centura»** a constituit un permanent subiect de discuție în rîndul entuziaștilor noștri spectatori. Ar fi în folosul boxului ca meciurile și decernarea Centurilor să se facă și în orașele din provincie. Vasile Antoniu l-a provocat pe proaspătul deținător al Centurii, Ion Dinu. Normal ar fi ca acest meci să fie programat la Constanța!"

MARCU SPAKOV (antrenor la Steaua): „Iată că o gală bine organizată, cu capete de afiș, a umplut sala Floreasca pînă la refuz, fără să-i mai socotim pe cei care nu și-au putut procura biletul de intrare. Excelentă inițiativa organizării acestui turneu. Deși se află la prima ei ediție, competiția și-a făcut mulți simpatizanți nu numai în rîndul boxerilor, ci și al spectatorilor. Competiția îi va stimula enorm pe tinerii care vor să se afirme. M-au dezamăgit olimpicii. Plictiseala i-a cuprins parcă pe toți și și-a spus încă o dată cuvîntul în seara galei".

IULIU ASTALOȘ (antrenor la Reghin): „Meciurile disputate în finala **«Centurii Sportul»** au fost mai aprige decît cele din campionatele individuale. Mă bucur nespus pentru succesul elevului meu Moldovan. L-am pregătit special pentru Stanef. După ce l-a învins pe Buzuliuc, la Cluj, eram convins că va cîștiga trofeul. Plecăm mulțumiți de rezultat, hotărîți să muncim mai bine pentru confruntările viitoare, și în primul rînd în vederea apropiatelor campionate".

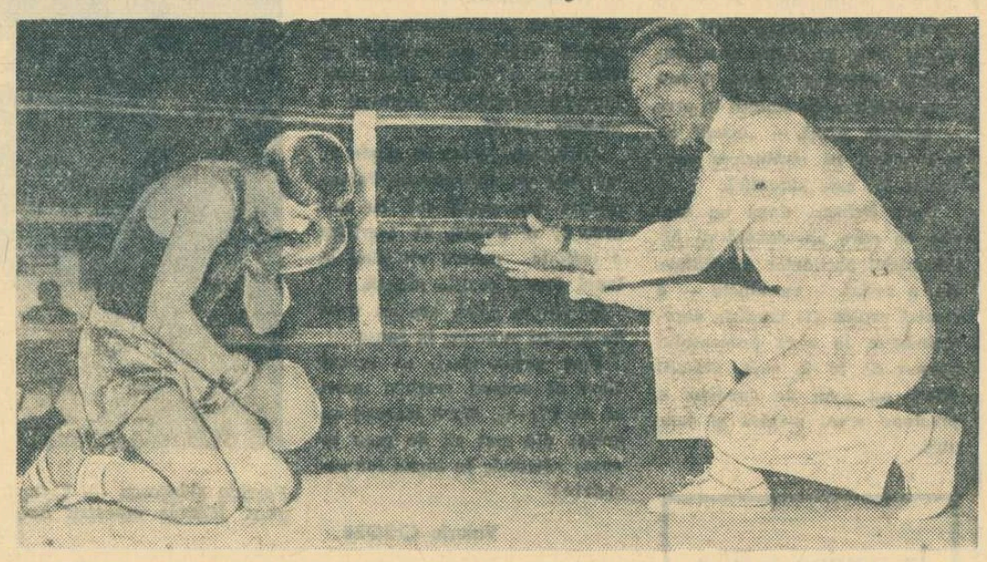

Oivoș îngenunchiat. O directă de dreapta plasată de Giju și acuzată de boxerul din Cîmpia Turzii, a dus la abandonul acestuia.

„TELEFERICUL"

Răspunzînd la criticile aduse modului de organizare a exploatării telefericului de la Predeal (foiletonul „Telefericul" apărut în ziarul nostru), Întreprinderea Stațiunilor Climaterice Predeal ne trimite o amplă scrisoare, cu o serie de precizări pe care le redăm, în mare parte, întrucît considerăm că este necesar ca ele să ajungă la cunoștința publicului.

Referitor la sala de așteptare a stației telefericului, I.S.C. Predeal ne face cunoscut următoarele: **„Inițial, în această sală nu s-a vîndut nimic, dar la cererea turiștilor s-a amenajat, într-un colț, un mic bufet. Pentru a sta în sala de așteptare nu este obligatoriu să se consume nimic, iar dacă turiștii doresc să formeze rîndul aici, ei nu deranjează pe nimeni. Dar, rîndul de ordine pentru urcare în scaun în loc să se formeze aici, el ia ființă pe acel gang pe unde, de fapt, ar trebui numai să se treacă.**

Pe marginea articolelor publicate

De ce aceasta? Pentru că lipsește spiritul de înțelegere al celor ce vor să urce cu telefericul. Personalul stației încearcă să-i lămurească pe turiști, dar mulți nu le dau ascultare, ba, dimpotrivă, îi ironizează".

O anomalie, provocată în parte și din vina unor turiști, se înregistrează, de asemenea, în folosirea restaurantului de la cabana Clăbucet-sosire. În scrisoarea primită se afirmă pe bună dreptate: **„unii consumatori nu înțeleg că, după ce au terminat masa, trebuie să lase locul liber și altora".**

Reținem, de asemenea, din scrisoarea trimisă de I.S.C. Predeal, amănuntele, interesante pentru toți turiștii, că **„abonamentul** (n.r. la teleferic) **este mai ieftin, îl scutește pe turist să mai stea de fiecare dată la casă și este valabil tot anul".**

În sfîrșit, considerăm că este util să fie cunoscut și următorul detaliu tehnic: **„Stația telefericului este dotată cu două motoare, durata urcușului cu primul fiind de 14 minute iar cu al doilea, de 20 de minute".**

Nu putem fi, însă, de acord cu concluzia scrisorii amintite, și anume că: **„după o verificare superficială de o zi nu se poate da notă calificativă unei activități".** Într-adevăr, autorul articolului s-a referit la o singură zi, **dar ea este o** duminică din **acest sezon.** Este epoca de vîrf a activității săptămînale ce se desfășoară la acest teleferic (ca și la celelalte) și tocmai de aceea I.S.C. Predeal ar trebui să se îngrijească să asigure nu numai o bună funcționare a dispozitivelor tehnice, dar și o bună organizare în zilele de activitate maximă.

I.S.C. Predeal ne scrie că personalul de deservire a telefericului depune duminică un efort deosebit, **„renunță la masa de prînz"** și **„lucrează 10 ore fără întrerupere în ger de minus 10 sau 20 de grade, la care se adaugă intemperiile survenite peste zi".**

Ne întrebăm, de ce nu recurge I.S.C. Predeal, duminica, la zilieri, așa cum se procedează, de exemplu, cu personalul necesar în organizarea competițiilor sportive (casieri, oameni de ordine, controlori de bilete)? În felul acesta, s-ar fi putut organiza și o casă de bilete specială pentru baby-schilift.

În ceea ce privește păturile, noi sîntem de părere că se poate găsi un mijloc de a le prinde de scaune, fie pe o latură, fie într-un colț, pentru a evita căderea lor.

Mai delicată ni se pare problema priorității la urcare în scaune. Ar fi de dorit, de exemplu, ca organele de control să-și limiteze cît mai mult posibil activitatea în cursul duminicilor și să-și exercite atribuțiile în celelalte zile ale săptămînii.

Credem, de asemenea, că ar fi bine ca, în cazul unor concursuri sau al unor grupe organizate de sportivi, să se afișeze un anunț prin care turiștii să fie încunoștințați că, în respectiva dimineață sau între anumite ore, telefericul sau teleschiul vor fi folosite cu precădere de sportivi, oficiali etc.

Informînd operativ și exact publicul asupra unor schimbări intervenite în funcționarea telefericului sau teleschiului se vor evita, fără îndoială, așteptările îndelungate, enervările și discuțiile nepotrivite.

Telefericul ca și schiliftul, instalații realizate prin lăudabila străduință a mai multor factori, au sporit incontestabil valoarea și prestigiul Predealului ca stațiune de sporturi de iarnă. Acest prestigiu trebuie păstrat și consolidat, atît de cei ce au în grijă gospodărirea lor — printr-o cît mai bună organizare a activității — cît și de cei ce le folosesc, ca turiști sau ca sportivi, prin respectarea normelor de funcționare a celor două mijloace mecanice de transport.

Derbiul etapei — la Galați: Politehnica — Steaua

Azi și mîine, în divizia A la baschet, sînt programate cîteva partide atractive, care anunță o întrecere dîrză pentru obținerea victoriei. În campionatul băieților, derbiul etapei este meciul dintre *Politehnica Galați* și *Steaua*. Studenții au în acest an o echipă redutabilă, cu frumoase perspective. Normal, ei doresc să confirme aprecierile bune și în fața campionilor și, mai ales, a suporterilor. Este interesant de urmărit cum vor putea bucureștenii contracara elanul, dorința de victorie a gălățenilor, avînd în vedere că din formația lor absentează doi dintre cei mai buni jucători: *Novacek* și *Niculescu*.

Dinamo București și *Universitatea Cluj* se întîlnesc într-un meci care se așteaptă să fie la fel de frumos ca și toate cele de pînă acum dintre aceste două echipe. În formația clujeană a reintrat *Horia Demian*, pivotul echipei naționale, care în etapa trecută a și marcat 25 de puncte, făcînd prin aceasta ca diferența dintre combatante să se mențină mică.

La Constanța, *Farul* încearcă... marea cu degetul, în fața *Politehnicii București*.

În întrecerea fetelor, o singură partidă se anunță mai atractivă, *I.C.F. — Progresul* (astă-seară de la ora 18, în sala Floreasca), în care ambele echipe vor încerca totul pentru victorie. În rest, formațiile gazdă pornesc favorite.

Bulat (Steaua) va încerca la Galați să înlocuiască cu succes pe Novacek. Iată-l, împreună cu Nosievici, în partida din turul campionatului, cu Dinamo București.

CAMPIONATUL DE JUNIORI LA HOCHEI

DINAMO SAU STEAUA?

Finala campionatului republican de hochei al juniorilor continuă. În etapa de aseară s-au desfășurat, ca și în aceea de joi, două meciuri de valori diametral opuse. În prima întîlnire, Dinamo București (care se detașează categoric de celelalte echipe din seria respectivă), **avînd în formație cîțiva titulari ai garniturii dinamoviste de seniori, s-a... jucat în fața porții celor de la Flacăra Brașov, marcînd oricînd a vrut. Cei mai buni finalizatori s-au dovedit a fi Moiș, Gh. Hușanu și Costașuc, fiecare din ei înscriind cîte 3 puncte. Golurile primite de bucureșteni au fost cauzate de greșeli de apărare. Rezultat: 22—3 (8—1, 8—2, 6—0) pentru Dinamo București.**

Fiind de forțe sensibil egale, Steaua și Avîntul M. Ciuc au furnizat un joc viu disputat, care s-a menținut peste 50 de minute sub semnul incertitudinii asupra învingătorului. Juniorii stelișți au reușit să cîștige pe merit cu 2—1 (0—0, 1—1, 1—0). Au marcat: Constantinescu, Bucur și, respectiv, Imre.

Steaua și Dinamo, neînvinse în cele 2 serii, se vor întîlni duminică seara pentru desemnarea echipei campioane.

NERVI DE SEZON

„Primăvară belalie, palid vînt de Echinox..." Versurile lui Ion Barbu plutesc în aerul ușor amețit al miezului de martie, făcînd să se înfioare umbre mai vechi și mai recente, undeva, în zona memoriei... Amintiri și emoții directe, fantezii, probleme practice, dorințe, presimțiri — se întrepătrund, se confundă, într-o învălmășeală iritantă. Cu specificul de rigoare, universul sportiv resimte și el influența sezonului: austrul năzdrăvan șuieră în voie, răvășind calcule și rezultate, iar ordinea obișnuită a lucrurilor face tumbe imprevizibile, spre stupefacția — cu nuanțe de amuzament — a multora dintre noi...

La Floreasca, joi seară, doi mari favoriți au coborît învinși treptele ringului (așa se zice, chiar dacă ringul n-are trepte) — prilej de entuziasm pentru vrăjmășii crînceni ai monotoniei. Într-adevăr, vorba eternului Mitică: „Păi, dacă ies tot ăia de fiecare dată, ce rost mai are să ne ducem să-i vedem?!" Nu cred că Stanef și Ciucă au făcut-o într-adins, dar, orice s-ar zice, asemenea surprize înviorează atmosfera, mai ales primăvara...

Nici deranjarea clasicului cuplaj bucureștean (ah, ce-au mai suspinat microbiștii din Capitală de dorul lui, un an încheiat, cît a stat Progresul la demisol!) nu mi se pare înfăptuită așa, pentru variație — numai că nu pricep în ruptul capului rațiunea subtilei operații...

Poate rapidiștii nu agreează prezența „bancherilor" pe același program? Poate băieții din Dr. Staicovici sînt superstițioși, la rîndul lor, și se tem că giuleștenii o să-i deoache? Poate se speră la niște încasări mai substanțiale, prin separarea celor două meciuri, pentru că suporterii feroviari vor veni, oricum, cu căței, cu purcel, iar „progresiștii" nu se vor lăsa nici ei mai prejos?

E greu să dezlegi asemenea mistere, pe o vreme ca asta: urechile țiuie, mintea umblă hai-hui, austrul își face de cap — în fine, nervi de sezon! Nu m-aș mira foarte tare să se mai întîmple și alte ciudățenii... De pildă, mîine, la Brașov, s-ar putea ca „lanterna" să cîștige în fața liderului, după cum craiovenii, siguri pe punctele de-acasă, ar putea capota în meciul cu dinamoviștii bucureșteni... Și dacă — hm! — s-o întîmpla una ca asta, mai dau eu prin „Cetatea Banilor", pînă la primăvara viitoare? S-ar putea, în aceeași dezordine de idei, ca I.T.B.-ul să asigure o circulație normală în zilele de meci, ca televiziunea să mai transmită și vreo gală de box, în direct, ca handbaliștii de la Steaua să cîștige „Cupa campionilor europeni"...

Dar — stop! Aici, evident, e timpul să mă opresc. Cu atît mai mult, cu cît ultima ipoteză nu e chiar așa de năstrușnică, iar tipografia îmi așteaptă articolul de față, la o oră absolut imposibilă...

Nervi de sezon — se înțelege — însă, știți, mai cu măsură!

Dan DEȘLIU

Metode noi în procesul de instruire a jucătorilor începători la tenis

Cîteva acțiuni ale federației noastre de tenis dovedesc preocuparea acestui for pentru asigurarea „schimbului de mîine", pentru creșterea noilor cadre de jucători capabili să reprezinte, într-un viitor apropiat, culorile țării în competițiile internaționale. Evident, acțiunea împrospătării cadrelor trebuie pornită de la baza piramidei, de la prima selecție. Pentru aceasta este nevoie ca procesul de instruire să fie orientat în direcția depistării celor mai dotate elemente, receptive la tehnica modernă a tenisului. Se preconizează, de către specialiști, ca jucătorii să acumuleze de timpuriu bagajul de cunoștințe necesare participării în concursuri, astfel ca încă de la vîrsta de 14—15 ani ei să cunoască întreaga gamă a loviturilor. În articolul de față, vrem să ne ocupăm de cîteva dintre procedeele moderne în jocul de tenis.

Tenisului modern îi este caracteristic jocul ofensiv, acela care se bazează pe lovirea mingii în urcare și cît mai din fața corpului jucătorului. Aceasta presupune posibilitatea de efectuare a loviturilor de bază în mișcare, avînd ca țel final o deplasare cît mai rapidă a sportivului către fileu, acolo unde se încheie majoritatea acțiunilor de joc. Lovirea mingii în urcare contribuie — în mod direct — la mărirea vitezei de circulație, permite ca adversarul să fie surprins în poziții dificile, de repliere. Prin aceasta, deci, jocul capătă un caracter mai dinamic, un ritm mai rapid.

Această manieră de joc, cu un conținut variat de lovituri, implică o nouă orientare, atît sub aspectul selecției tinerilor jucători, cît și în ce privește metodica de instruire.

În privința selecției se tinde către o triere timpurie, de la vîrsta de 8—10 ani. Este vorba, în primul rînd, de o selecție calitativă, preferîndu-se tineri cu calități motrice și cu o îndeminare deosebită, cu o dezvoltare fizică armonioasă, avînd tendința de creștere spre talia mijlocie și mare (peste 1,80 m). O astfel de talie caracterizează pe aproape toți așii tenisului contemporan de peste hotare: Emerson, Newcombe, Roche, Ashe, Lundquist etc.

Unele observații făcute de specialiști la marile concursuri internaționale au scos în relief faptul că, actualmente, majoritatea acțiunilor tehnico-tactice în tenis sînt cele ofensive. Ca procedee de bază se disting loviturile de vole, care pot decide soarta unei întîlniri. Plecînd de la această constatare, a trebuit să fie restructurată întreaga metodică a instruirii în tenis.

Pînă în prezent, procesul de instruire în rîndul copiilor începea de la linia de fund a terenului, pornindu-se cu lovitura de pe partea dreaptă. Succesiunea predării era următoarea: lovitura de dreapta, lovitura de stînga, serviciul și apoi voleul pe ambele părți. Astăzi, această ordine se arată a fi cu totul perimată. Preconizăm ca la predarea elementelor tehnice să fie inclus de la început voleul. Acest principiu se bazează pe constatarea că lovitura de vole, efectuată printr-o retragere scurtă a rachetei, este cel mai simplu procedeu. Iar începătorul se descurcă mult mai ușor întîmpinînd mingea care vine spre el, decît lovind-o prin executarea unei mișcări largi și complicate, așa cum sînt loviturile efectuate după săritura mingii, de la fundul terenului. În vechea metodă de instruire, jucătorul, pînă cînd ajungea să învețe voleul, juca pasiv, tentat fiind să rămînă pe linia de fund, tactică mult mai comodă decît înaintarea spre fileu. La noi în țară avem exemple de jucători talentați, care s-au profilat însă pe acest joc defensiv, încercînd apoi zadarnic să-și corecteze stilul pentru a se obișnui cu jocul la fileu.

Un alt principiu de bază al instruirii în tenisul modern este acela care pretinde încadrarea timpurie a jucătorului într-un sistem competițional. Practica demonstrează că succesul unor performeri îl constituie tocmai perfecționarea elementelor tehnico-tactice, în condiții apropiate de meci. Pentru realizarea acestui deziderat este bine ca elementele de bază să fie predate în asemenea condiții. Astăzi, nu mai folosim trimiterea mingii automat în puncte de reper stabilite dinainte de antrenor, ci de la început, executarea loviturilor se face în strictă corelație cu unele explicații tactice ca: avantajele lovirii mingii din mișcare, eficiența lungimii loviturilor de dreapta sau de stînga etc.

Se observă că, paralel cu dezvoltarea tehnicii jucătorului, se dezvoltă și calitățile sale psihologice. O dată cu învățarea primelor elemente tehnice, începătorul se deprinde cu caracterul de întrecere. Ca metodă, pot fi folosite, ca stimulent, concursuri pe procedee tehnice, punîndu-i pe copii, de pildă, să execute lovitura de dreapta în diagonală, stabilind clasamente pe puncte etc. Evident, trebuie avut grijă ca însușirea acestor elemente în condiții de joc să nu greveze asupra corectitudinii execuțiilor. În stadiul inițial de pregătire, începătorii vor repeta loviturile de bază după metodele clasice, trecînd însă cît mai curînd posibil la antrenamente în condiții de concurs.

Aurel SEGĂRCEANU
antrenor

Critică însușită

Am primit, din partea antrenorului *I. Jantovan-Sibiu*, o scrisoare de răspuns la avizele critice făcute în articolul *„Îndrăzneala submediocrității"*, — apărut în numărul 102 din 23 februarie al ziarului nostru, — la adresa componenței, pregătirii și comportării nesatisfăcătoare a echipei feminine divizionare A *Drapelul roșu*, al cărei conducător tehnic este. Citățm:

„De la început trebuie să precizez că pr blemele relatate în articolul respectiv sînt juste și dacă ar fi apărut mai devreme ar fi fost mult mai de folos, atît mie ca antrenor, cît și echipei Drapelul roșu, deoarece toți factorii de răspundere (conducerea asociației, a secției, jucătoarele și antrenorul) ar fi abordat procesul de pregătire cu mult mai multă dăruire". Cu mențiunea — provocată de ultimele rînduri de mai sus — că n-am apreciat niciodată și nu vom aprecia nici de-acum încolo a fi normal să ne socotim vinovați de lipsa de dăruire a cuiva pentru că nu ne-am pripit să-l criticăm, ci am făcut-o doar cînd ne-a fost clar că și-a uitat îndatoririle și făgăduielile, considerăm pozitiv răspunsul primit, prin recunoașterea destul de răspicată a scăderilor semnalate de noi. Detaliile pe care ni le furnizează în continuare tov. *I. Jantovan* cu privire la o serie de dificultăți întîmpinate de el, din cauze fie obiective, fie, mai ales, subiective (care prin promovarea perseverentă a tineretului puteau fi învinse) nu le reproducem, ele neconstituind o justificare pentru lacunele înfățișate în articolul nostru din februarie. Că e așa, o probează deplin încheierea scrisorii, prin înțeleapta abandonare a căii scuzelor: *„Cu toate aceste greutăți, trebuia să folosesc cu mult mai mult curaj elementele tinere în joc, lipsă ce mi-o recunosc. Consider critica adusă ca un sprijin în munca de viitor, fapt pentru care mulțumesc".*

Un răspuns autocritic, care sperăm — spre deosebire de promisiunile nerespectate ce-au generat articolul în cauză — să nu fie formal. Așteptăm a ne-o dovedi cît de iute posibil faptele, ameliorarea lucrului în perspectivă, a muncii de selecție, a procesului de instruire și de antrenament la sus-numita echipă sibiană. De îndată ce se vor evidenția doritele salturi calitative, bucuroși le vom sublinia, cu aceeași viteză cu care marcăm nota pozitivă a prezentului răspuns la critică.

C. F.

AZI, LA HAGA

Returul meciului Dinamo — Blokkeer

Cea de a doua manșă a confruntării, din cadrul sferturilor de finală ale C.C.E., între echipele masculine *Dinamo București*, deținătoarea trofeului, și *Blokkeer Haga*, campioana Olandei, are loc astăzi, la Haga. Misiunea voleibaliștilor români în întîlnirea de azi este desigur mai puțin ușoară decît aceea din prima partidă, de la București, întrucît echipa olandeză, care de astă dată va și beneficia de întregul lot de jucători, este infinit mai dificil de bîruit pe propriul ei teren. Aceasta nu înseamnă însă că ea poate și periclita șansele de calificare ale dinamoviștilor în semifinalele C.C.E., echipa noastră începînd disputa de azi, precum se știe, cu apreciabila „zestre" de 3—0 (punctaveraj 45:13), acumulată în jocul de-acasă și care, în mod normal, e imposibil de întrecut de către *Blokkeer*.

NOTE, ȘTIRI...

TURNEUL ECHIPEI FEMININE HALLOREN DIN R.D. GERMANA

În cursul acestei luni ne va vizita țara formația feminină Halloren din orașul Halle (R.D.G.). Handbalistele germane își vor începe turneul în **București unde, în ziua de 26 martie, vor întîlni echipa Progresul.** În continuare, echipa din Halle va juca la **Buzău (27 martie)** în compania Școlii sportive din localitate, după care se va deplasa la **Buhuși.** Aci, în **zilele de 29, 30 și 31 martie va avea loc un turneu** cu participarea formației **easpe,** alături de echipele române **Textila Buhuși, Universitatea București, Voința Odorhei și Politehnica Galați.**

Jucătoarele din Halle își vor încheia turneul în țara noastră evoluînd în zilele de **3 aprilie la Sibiu și 5 aprilie la Petroșeni.**

„CUPA ION CREANGĂ"

În sălile de sport Constructorul și Progresul s-au desfășurat întrecerile din cadrul primei etape a **„Cupei Ion Creangă"** la handbal. Partidele au fost viu disputate, unele din ele aplaudate chiar la scenă deschisă.

Rezultate tehnice: fete: Lic. 24 II — Lic. 40 11—6; Lic. 24 I — Lic. N. Bălcescu 28—4; Lic. M. Viteazul — Lic. 26 25—10; Lic. D. Bolintineanu — Lic. A. Vlaicu 6—0; Lic. 62 — Lic. 81 25—1; Lic. 80 — Lic. 67 14—6; **băieți:** Lic. 24 — Lic. 69 24—22; Lic. D. Bolintineanu — Lic. 26 18—8; Lic. A. Vlaicu — Lic. I. L. Caragiale 6—0; Lic. Ion Creangă — Lic. Al. Sahia 23—19; Lic. M. Sadoveanu — Lic. 32 16—7; Lic. 31 — Lic. 37 22—16.

Etapa următoare va avea loc mîine, duminică, în aceleași săli de sport.

fotbal

La telefon, corespondenții din orașele gazdă

AMĂNUNTE DESPRE PARTIDELE DE MÎINE

Duminică, o nouă etapă în divizia A, a doua, din această primăvară. O etapă cu șase partide, deoarece meciul Rapid — U.T.A. se dispută astăzi. Corespondenții noștri ne-au transmis, în cursul zilei de ieri, unele amănunte despre pregătirile din orașele gazdă.

Să le dăm cuvîntul :

Optimism la Bacău

BACĂU, 15 (prin telefon). Întîlnirea cu Universitatea Cluj este așteptată aici cu mult interes. În toată această săptămînă dinamoviștii s-au pregătit intens. Ei au efectuat 5 antrenamente (dintre care unul la două porți). Cel mai interesant mi s-a părut cel de miercuri, cu echipa de tineret, care a avut un caracter de școală. În acest joc nu s-a urmărit scorul, ci mișcarea în teren, circulația balonului și în special trasul la poartă. Băiețil lui Nicușor au un moral destul de bun, privesc cu optimism întîlnirea de duminică cu studenții clujeni. Ei sînt hotărîți să mențină în continuare tradiția. **„La Bacău cele două puncte nu se înstrăinează".** Iată și formația care va fi opusă lui... Teașcă: **Ghiță — Kiss, Nunweiller IV, Vătafu, Maghiar, Nedelcu, Panait, Ene Daniel, Ene II, Dembrovschi, David.**

ILIE IANCU

La Universitatea Craiova reintră Marin Marcel; dar echipa joacă din nou fără linia de mijloc Strîmbeanu-Ivan

CRAIOVA, 15 (prin telefon). Meciul de duminică, dintre Universitatea Craiova și Dinamo București, dă emoții iubitorilor fotbalului din localitate. Este interesant de văzut dacă refrenul **„N-aveți un bilet în plus?"** va fi auzit din nou. De joi, aglomerația la casele de bilete este mare, se scontează pe mulți spectatori din județele Gorj, Mehedinți și Olt care și-au anunțat sosirea. Totuși, numai duminică se va putea constata dacă stadionul central cu cele 35 000 de locuri va deveni neîncăpător.

O vizită la echipă. Cele mai serioase probleme de rezolvat, în ajunul acestui meci, le are dr. Adrian Riza, care se ocupă de cei 4 accidentați: Pilcă, Strîmbeanu, Ivan și Sfîrlogea. Pînă la această oră doar participarea ultimului este certă. Cu toate acestea Robert Cosmoc ne-a declarat că, împreună cu întregul lot, nutrește speranțe în prima victorie asupra dinamoviștilor, singura echipă neînvinsă de către studenți, de cînd activează în categoria A. Am asistat cu această ocazie la ultimul antrenament al craiovenilor, care s-a desfășurat în compania formației de tineret. Scorul: 5—0 prin golurile înscrise de Oblemenco, Martinovici, Circiumărescu (2) și Sfîrlogea.

Iată, de altfel, lotul celor 14 jucători care vor fi trecuți duminică pe foaia de arbitraj: **Oprea (Pilcă) — Mihăilescu, Marin Marcel, Bitlan, Deliu, Marian Popescu, Deselnicu (Adrian Popescu), Niță, Martinovici, Oblemenco, Sfîrlogea (Circiumărescu).**

ST. GURGUI

Mihai Ionescu: „Meciul cu Farul va fi aprig..."

PLOIEȘTI, 15 (prin telefon). Cu 48 de ore înaintea meciului cu Farul, la Ploiești, în tabăra petroliștilor e mare fierbere. După victoria de duminică de la București, fotbaliștii lui Ilie Oană și C. Cernăianu vor să confirme și acasă în fața propriilor suporteri. Într-un ultim joc de antrenament Petrolul a întîlnit echipa de tineret a clubului Dinamo București. Pentru a avea o imagine cît mai apropiată a stării de spirit din rîndurile ploieștenilor, am solicitat lui **Mihai Ionescu** — căpitanul echipei — o declarație: **„Meciul cîștigat în fața lui Dinamo București ne-a redat încrederea în forțele noastre. Jocurile cu Farul au fost întotdeauna aprig disputate. Constănțenii au o echipă închegată, masivă, greu de bătut. Totuși, trebuie să învingem! Dar, mai presus de toate acestea cred că va fi o partidă spectaculoasă, o întrecere cavalerească".**

ILIE OANĂ ne-a pus apoi la dispoziție numele celor 11 pe care îi va alinia duminică: **M. Ionescu — Dragnea, N. Ionescu, Pal, Mocanu, Dincuță, Iuhasz, Badea, Grozea, Oprișan, Moldoveanu.**

A. VLĂSCEANU

Solișți la Pronosport

BRAȘOV, 15 (prin telefon). Aici, la poalele Tîmpei, primăvara se lasă mult așteptată. Dar, cu tot timpul mocănos, „stegarii" și-au continuat pregătirile, pe frig și ninsoare. Abia joi a apărut puțin soare și o dată cu el, parcă și jucătorii au căpătat mai multă dispoziție. Dar cine poate să știe dacă și duminică va fi o zi însorită? Să sperăm. Ambianța va fi cu atît mai mare cu cît oaspeții brașovenilor, F. C. Argeș, sosesc aureolați de victoria categorică obținută asupra Rapidului și să nu uităm este ocupanta primului loc în clasament, iar stegarii... ce să mai vorbim.

Totuși, meciul nu este dinainte jucat. Cred că vă imaginați ambiția localnicilor și oricît de mare este decalajul din clasament, ei speră într-o victorie asupra liderului. Mi-a fost greu să aflu echipa pe care Silviu Ploieșteanu o va trimite duminică în luptă. El nu s-a fixat asupra ei. Mi-a căzut în mînă un program care se tipărește aici la Brașov unde este trecută formația probabilă. **Iat-o: Papuc (Adamache) — Ivăncescu, Jenei, Alecu, Campo, Ion Vasile, Pescaru, Necula, Gane, Ciutac, Györfi.** Un amănunt. Am vizitat ieri după amiază agenția Pronosport. Cei mai mulți dintre participanții la concursul de duminică în dreptul meciului Steagul roșu — F. C. Argeș au indicat: 1 solist.

Așadar, suporterii brașoveni nu și-au pierdut încrederea în jucătorii lor.

C. GRUIA

În drum spre Craiova

RM. VÎLCEA, 15 (prin telefon). Dinamoviștii bucureșteni au jucat joi la Rm. Vîlcea cu divizionara B, Chimia. A fost un ultim meci de verificare înaintea partidei de duminică de la Craiova. Jocul de aici s-a încheiat cu scorul de 1—0 pentru bucureșteni, prin golul înscris de Haidu în minutul 87. Antrenorul **BAZIL MARIAN** a folosit următorii jucători: **Datcu — Popa, Ștefan, Boc, Dinu, Stoenescu, Ghergheli, Pîrcălab, Varga, Dumitrache, Lucescu, Haidu.**

N. POP

La Tg. Mureș se va juca cu casa închisă

TG. MUREȘ, 15 (prin telefon). Vineri, se vînduseră aproape toate biletele pentru jocul cu Steaua. Se scontează pe o afluență neobișnuită, mai cu seamă că au fost și multe cereri de bilete din diferite orașe din județ. Meciul nul obținut la Cluj în fața Universității a ridicat serios cota echipei în rîndurile suporterilor mureșeni, care speră într-o comportare și mai bună în fața formației bucureștene Steaua. În rîndurile fotbaliștilor de aici se manifestă mult optimism: **„Considerăm meciul cu Steaua un examen foarte dificil** — ne-a declarat Dumitriu III și Pavlovici. **Ne-am pregătit foarte serios pentru acest joc, vom căuta să practicăm un fotbal de calitate și sperăm într-o nouă victorie. De ce nu? Am obținut două puncte și la București în tur, așa că..."**

Mureșenii vor alinia următoarea formație: **Solyom (Bai) — Timpănaru, Chiru (Balaș), Toth, Czako, Dodu, Siko, Dumitriu III, Raksi, Pavlovici, Mureșan (Ratiu).**

I. PĂUȘ

Mîine, pe stadionul Republicii

Partida Progresul — Jiul va avea loc mîine pe stadionul Republicii. După cîte am fost informați cele două echipe vor alinia în linii mari — aceleași formații care au jucat duminică. Jiul sosește sîmbătă la București. Dar, despre această partidă vom reveni, în ziarul nostru de mîine, cu amănunte.

Impetuoasa extremă a Steagului roșu — Györfi — în postură de fotograf amator la unul din antrenamentele echipei sale. „Mîine — ne-a declarat el — rog fotoreporterii profesioniști să stea în spatele porții lui Coman..."

ȘTIRI

SCHIMBARE DE NUME

Echipa Recolta Carei, care participă în campionatul diviziei C — seria Nord — și-a schimbat numele în Victoria Carei.

ARBITRU ROMÂN PESTE HOTARE

Arbitrul Alexandru Pîrvu a fost invitat de către organizatorii turneului preolimpic, grupa a III-a, care se va desfășura începînd de duminică în Izrael, să facă parte din corpul „cavalerilor fluierului" ce va conduce partidele programate.

Arbitrul Alexandru Pîrvu va pleca azi în Izrael.

„Cercul suporterilor" în acțiune

„Cercul suporterilor" Progresul organizează, în ziua de 31.III, o excursie la Ploiești cu ocazia meciului cu Petrolul. Înscrierile se vor face pînă la data de 22.III în zilele de luni, miercuri și vineri, între orele 17—20, la sediul din str. Doamnei.

La 1 aprilie, toți simpatizanții clubului sînt invitați la un colocviu — despre fotbal și echipa lor preferată — la care vor participa foști și actuali purtători ai tricoului alb-albastru. Epoca de glorie va fi evocată de I. Lupaș, Ozon, Caricaș și Dinulescu, cărora le va veni în replică, pleiada actuală cu C. Drăgușin, Mîndru, Mateianu, Oaidă.

Întîlnirea va avea loc la Clubul Finanțe Bănci din str. Doamnei, orele 17,30.

DE LA FEDERAȚIA ROMÂNĂ DE FOTBAL

Analizîndu-se desfășurarea etapei a XIV-a a campionatului divizionar A, B și C se constată că factorii răspunzători de activitatea fotbalistică, în general, s-au străduit să-și îndeplinească atribuțiile în mod corespunzător. Secțiile de fotbal au manifestat mai multă exigență pentru organizarea jocurilor, majoritatea arbitrajelor au fost bune, iar jucătorii, în cea mai mare parte a lor, au manifestat o atitudine disciplinată. Se poate aprecia că în jocurile echipelor de tineret-rezerve au fost folosiți numeroși jucători cu perspectivă de afirmare și, de asemenea, că multe dintre aceste partide s-au situat la un nivel tehnic corespunzător.

În desfășurarea etapei, la unele jocuri, au apărut însă și o serie de deficiențe, care, prin eforturile comune ale factorilor organizatorici și tehnici, trebuie grabnic înlăturate.

Astfel, la jocul Medicina Cluj — Medicina Tg. Mureș, organizatorii și arbitrul au permis desfășurarea partidei, deși în incinta terenului se aflau persoane neautorizate; la meciul Gaz metan Mediaș—Olimpia Oradea, arbitrul a fost nevoit să oprească jocul timp de un minut pentru a evacua cîțiva spectatori care au pătruns în incinta terenului; la jocul echipelor de tineret-rezerve Jiul — „U" Craiova, cabinele nu au fost corespunzător încălzite, terenul nemarcat, ceea ce a influențat negativ atît odihna jucătorilor în pauza dintre reprize, cît și desfășurarea partidei (totuși, în foaia de arbitraj nu s-au semnalat aceste aspecte).

Pentru etapele viitoare, F.R.F. recomandă ca jocurile de tineret-rezerve să fie programate în cuplaj cu partidele primelor echipe. În interes de propagandă cît și pentru protejarea terenului de joc, atunci cînd timpul este nefavorabil, ele pot fi disputate și pe alte stadioane din localitate sau din imediata vecinătate a acesteia, respectîndu-se însă toate condițiile de organizare. În cazul programării acestor jocuri în alte localități, secțiile de fotbal sînt obligate să anunțe din timp F.R.F.

Deosebit de grave au fost abaterile jucătorilor Nicolae Popescu de la Rapid C. F. București, Mihai Benczik de la Steaua roșie Salonta, Vasile Bucșa de la Metalul Satu Mare, Aurel Haimana de la Chimia Turnu Măgurele, care și-au lovit intenționat partenerii de joc, precum și cazul jucătorului Gheorghe Spiridon de la Soda Ocna Mureș, care și-a permis să îmbrîncească pe arbitrul jocului. Semnalăm, de asemenea, sancționarea cu avertisment de către arbitrii unor meciuri din cele trei divizii a 13 jucători care au manifestat tendințe de joc dur, a altor 7 pentru proteste la deciziile arbitrilor și a doi pentru injurii aduse arbitrilor de linie. Toate aceste cazuri au fost deferite Comisiei de disciplină, care urmează să se pronunțe asupra lor în cel mai scurt timp.

Secțiile de fotbal, antrenorii, trebuie să manifeste mai multă exigență pentru curmarea acestor atitudini reprobabile, care umbresc latura etică a spectacolului sportiv și, în acest sens, fără să mai aștepte măsurile disciplinare ale F.R.F., să acționeze imediat în vederea sancționării exemplare a celor vinovați.

De manifestare necorespunzătoare a dat dovadă și jucătorul Grozea de la Petrolul Ploiești, care, cu toate că în jocul cu Dinamo București s-a remarcat printr-o evoluție promițătoare, trebuie să înțeleagă, alături de toți ceilalți jucători de fotbal, că persiflarea adversarului constituie o gravă abatere de la normele fundamentale ale sportivității.

În ceea ce privește conținutul și calitatea jocurilor, precum și randamentul jucătorilor, atît din semnalările observatorilor federali, cît și din cele ale presei, rezultă că echipele trebuie să dea mai multă atenție îmbunătățirii vitezei, preciziei paselor, sprijinirii coechipierului aflat în atac, finalității acțiunilor și, în mod deosebit, organizării eficiente a jocului în zona porții adverse.

În privința randamentului jucătorilor pot fi evidențiați: Dobrin, Barbu, Kallo, Șasu, Pexa, Mîndru, Solyom, Dodu, Pop, Libardi, Peronescu, Grozea, Mocanu, Koszka și alții.

Pentru etapa următoare, F.R.F. atrage atenția factorilor responsabili de desfășurarea normală a jocurilor diviziionare, precum și jucătorilor să depună toate eforturile pentru a se obține indici superiori, atît în privința organizării partidelor, cît și a randamentului tehnic al echipelor.

Pe viitor, asemenea aprecieri ale federației asupra etapelor de campionat vor fi date publicității în fiecare joi, pentru ca secțiile de fotbal, antrenorii, jucătorii și arbitrii să poată lua cunoștință de ele și să remedieze defecțiunile semnalate.

Concursul excepțional Pronoexpres din 24 martie 1968

La 24 martie 1968, Administrația de Stat LOTO-PRONOSPORT organizează primul concurs excepțional Pronoexpres din acest an.

Ultima zi pentru vînzarea biletelor este sîmbătă 23 martie 1968:

Premiile tragerii speciale LOTO a MĂRȚIȘORULUI din 8 martie 1968.

PREMII OBIȘNUITE

Categoria I: 4 variante întregi a 47 963 lei și 3 variante sfert a 11 990 lei; a II-a: 13 a 18 985 lei și 20 a 4 746 lei; a III-a: 252 a 1 285 lei și 410 a 321 lei; a IV-a: 819 a 475 lei și 1 520 a 118 lei; a V-a: 1 998 a 242 lei și 3 275 a 60 lei.

PREMII SUPLIMENTARE

Categoria I: 2 variante întregi și 19 variante sfert (autoturisme prin tragere la sorți); a II-a: 39 a 10 000 lei și 305 a 2 500 lei; a III-a: 377 a 400 lei și 731 a 100 lei; a IV-a: 690 a 100 lei și 1 370 a 25 lei; a V-a: 2.031 a 40 lei și 2 977 a 10 lei.

PREMII SPECIALE

Categoria a II-a: 1 autoturism „Skoda 1000 M.B."; a III-a: 21 autoturisme „Renault Gordini"; a IV-a: 40 variante; a V-a: 47 variante; a VI-a: 5 539 variante.

LOTO DIN 15 MARTIE

27 87 32 31 58 16 63 55 24 82 42 71

Fond de premii: 1 126 959 lei.

Tragerea următoare va avea loc vineri 22 martie 1968, la București.

GOLGETERII

9 GOLURI: Adam (Universitatea Cluj) — 4 din 11 m;

6 GOLURI: Kallo (Farul) — 1 din 11 m, Țarălungă (Progresul), Soo (Steaua), Oblemenco (Universitatea Craiova) — 1 din 11 m;

5 GOLURI: Iancu (Farul), Libardi (Jiul), Dembrovschi (Dinamo Bacău), Voinea (Steaua), Sfîrlogea (Universitatea Craiova);

4 GOLURI: Pavlovici (A.S.A. Tg. Mureș) — 3 din 11 m, Ionescu (Rapid), Kraus, Dobrin — 1 din 11 m, Nuțu (toți de la F.C. Argeș), Grozea, Dridea I — 1 din 11 m (ambii de la Petrolul), Constantin (Steaua), Dumitrache — 1 din 11 m, Dinu (ambii Dinamo București);

3 GOLURI: Tufan (Farul), Pescaru (Steagul roșu) — 1 din 11 m, Dumitriu III, Czako (ambii A.S.A. Tg. Mureș), Dumitriu II (Rapid), Chivu, Axente (ambii U.T.A.), Peronescu, Naidin (Jiul), Jercan (F.C. Argeș), D. Ene (Dinamo Bacău), Circiumărescu (Universitatea Craiova);

2 GOLURI: Sasu, Unguroiu (Farul), Lungu, Raksi (A.S.A. Tg. Mureș), Neagu, Dinu, Năsturescu, Jamaischi (Rapid), Domide, Șchiopu (U.T.A.), Mateianu — 1 din 11 m, Georgescu, Stoicescu (Progresul), Achim (Jiul), Prepurgel, Turcan (F.C. Argeș), Dincuță (Petrolul), Nedelcu, Rugiubei (Dinamo Bacău), Anca (Universitatea Cluj), Negrea, Tătaru, Vigu, Sorin Avram, D. Popescu (Steaua), Naghi (Dinamo București).

ADAM

GOL! Balonul a poposit în poarta craiovenilor. O fază dintr-un meci Dinamo București-„U" Craiova.

Buletinul transferărilor

Pînă ieri la ora 15, la serviciul de legitimări al F. R. Fotbal, s-au înregistrat 21 de cereri de transfer pentru echipele din divizia A și 17 pentru divizia B. Iată cîteva nume care sperăm să le vedem cît de curînd și în formațiile ce le-au legitimat pentru prima divizie. La STEAGUL ROȘU: Mihai Furdui (Metrom), Cezar Ardeleanu (Metrom); PROGRESUL: Gh. Tasu (Luxor Buc.); DINAMO BUCUREȘTI: V. Sălceanu (Politehnica Iași), Viorel Haiduc (Metalul Buzău), D. Popescu (Metalul Tr. Severin); RAPID BUCUREȘTI: N. Ionescu (Viitorul Botoșani), R. Gherghilescu (Dinamo Obor), D. Șerbănescu (Semănătoarea); DINAMO BACĂU: V. Simionaș (Victoria Roman).

PROVOCARE

În atenția micilor fotbaliști din întreaga țară

Cine nu-și amintește de primele întreceri sportive la care a participat își reneagă însăși copilăria!

Disputele între străzi și cartiere, clase și școli sînt cuibărite în ungherul cel mai intim al sufletului fiecăruia dintre noi.

Nu putem uita cum smulgeam din caietele de dictando cele două file din mijloc, compunînd — aplecați unul peste altul — PROVOCAREA adresată străzii „rivale" ori cartierului de vizavi.

„Noi, echipa străzii Aviator Drosu, provocăm la un meci de fotbal — 7 la 7 — echipa străzii Turda. Jocul va avea loc pe terenul (n. r. citiți „locul viran") **de pe strada noastră, dintre casele cu nr. 58 și 62, mîine după masă, la ora 4. Va arbitra tatăl lui Nelu David.**

Mingea o aducem noi. La trei cornere se va trage un henț careu.

Echipa străzii noastre „Fulgerul" este:..."

Urma enumerarea celor șapte vedete, frumos aranjate pe foaia de dictando în funcție de postul fiecărui jucător, numele căpitanului, neapărat cu litere mari etc.

Aceleași sentimente vitejești animă, sîntem siguri, și spiritele îndrăzneților de azi, copiii noștri dragi.

Pentru a veni în întîmpinarea dorințelor lor și pentru a le ușura contactul cu fotbalul (deocamdată) ziarul „SPORTUL" lansează o competiție pe țară a celor mai mici fotbaliști nelegitimați.

Vom împărți munca cu voi, dragi copii, și iată cum: ziarul nostru va tipări PROVOCAREA în termenii cei mai exacți și într-un mare număr de exemplare, ca să vă ajungă tuturor pentru întregul sezon de primăvară.

Va trebui să ne scrieți cîte exemplare vă sînt necesare (pentru străzi, cartiere sau clase) și vi le vom trimite. Vom publica, de asemenea, rezultatele meciurilor voastre și chiar formațiile (de cîte ori vom avea spațiu disponibil).

În cazul în care competițiile, pe care va trebui să vi le organizați singuri, se dezvoltă, le vom lua sub patronajul nostru în faza lor finală, iar în vacanță vă vom invita să faceți meciuri cu echipe de străzi, cartiere sau clase din alte orașe, poate chiar și la București, pe terenuri adevărate.

În aceste cazuri, veți primi și premii sportive cu care veți putea începe organizarea unei vitrine de trofee personale.

Ce părere aveți, începem?

Noi vă așteptăm!

P. S. Vă puteți adresa direct redacției noastre: ziarul „SPORTUL", str. Vasile Conta nr. 16, București, cu mențiunea „Pentru campionatul de fotbal al străzilor", sau corespondenților noștri din orașele reședințe de județ: **ALBA IULIA — Marian Pop — bloc B 1, sc. B, ap. 66; ARAD — Ștefan Iacob — str. T. Vladimirescu nr. 7; PITEȘTI — Ilie Feteanu — subredacția ziarului „Sportul", str. Doamna Bălașa nr. 83; BACĂU — Ilie Iancu — calea Mărășești, bloc 8, sc. B, et. I; ORADEA — Ilie Ghișa — subredacția, str. S. Vulcan nr. 4; BISTRIȚA — Ion Toma — str. Dogarilor nr. 6; BOTOȘANI — Teodor Ungureanu — str. I. C. Frimu nr. 29; BRĂILA — Nicolae Costin — Piața H. Botev, bloc A 1, sc. D, ap. 15; BRAȘOV — Carol Gruia — subredacția str. Republicii nr. 9; BUZĂU — Dumitru Marin — Piața Daciei nr. 2; REȘIȚA — Iancu Plăvițu — str. Nero nr. 24; CLUJ — Victor Morea — str. Iașilor nr. 8—10, et. I, ap. 6; CONSTANȚA — Cornel Popa — str. Traian nr. 68, ap. 11; SF. GHEORGHE — Gheorghe Briotă — str. Dako nr. 7; CRAIOVA — Ștefan Gurgui — subredacția str. Unirii nr. 68; TÎRGOVIȘTE — Mișu Avanu — str. Brîncoveanu nr. 46; GALAȚI — State Constantinescu — bd. Republicii nr. 142, bloc A, ap. 16; TG. JIU — Manole Băloi — str. Victoriei nr. 178; MIERCUREA CIUC — Bela Sebok — str. 6 Martie nr. 7; DEVA — Ion Simion — str. Călugăreni nr. 65; IAȘI — Dumitru Diaconescu — subredacția, Piața Unirii nr. 1; SLOBOZIA — Virgil Petrescu — str. Ștefan cel Mare nr. 22; BAIA MARE — Teodor Tohătan — Piața Victoriei nr. 2, ap. 44; TURNU SEVERIN — Gheorghe Manafu — str. Traian nr. 170; TG. MUREȘ — Ion Păuș — str. Libertății nr. 105, sc. B, ap. 54; PIATRA NEAMȚ — Corneliu Nemțeanu — str. Karl Marx, bloc C 1, sc. A, et. IX; SLATINA — Ion Diaconu — str. T. Vladimirescu nr. 26; PLOIEȘTI — Anastase Vlăsceanu — subredacția, Piața 16 Februarie nr. 4, sc. B, parter; ZALĂU — Marcel Bonțoiu — Spitalul unificat; SATU MARE — Augustin Verba — str. Margaretelor nr. 9; SIBIU — Ilie Ionescu — subredacția, str. Tribunei nr. 13; SUCEAVA — Constantin Alexa — str. Mărășești 1 A, bloc P, sc. B, ap. 20; ALEXANDRIA — Mihai Bizon — str. M. Kogălniceanu nr. 2; TIMIȘOARA — Petre Arcan — subredacția, str. Mărășești nr. 2; TULCEA — Ion Turșie — str. Dianei nr. 27; VASLUI — Crăciun Lăluci — redacția ziarului „Vremea Nouă"; RM. VÎLCEA — Dragomir Roșianu — subredacția, str. Praporgescu nr. 14; FOCȘANI — Aurelian Axente — bloc H 2, sc. 1, ap. 2.**

ATLETISM — Sala Steaua, de la ora 16: concurs deschis (lungime, triplu, prăjină).
FOTBAL — Stadionul Republicii, ora 14: Rapid — U.T.A. (tineret); ora 15.30: Rapid — U.T.A. (divizia A).
RUGBY — Teren Gloria, ora 16.30: Gloria — Dinamo, în „Cupa primăverii".
HOCHEI — Patinoarul „23 August", ora 17: Șurianul Sebeș Alba — Flacăra Brașov; ora 19: Metalul Rădăuți — Avîntul M. Ciuc, meciuri în cadrul finalei campionatului de juniori.
GIMNASTICĂ — Sala de la complexul „23 August", de la ora 10: Concurs de verificare a lotului republican feminin.
BASCHET — Sala Floreasca, de la ora 18: I.C.F. — Progresul (f. A), Academia militară — Progresul (m. B); sala Constructorul, de la ora 18.15: I.C.H.F. — I.C.F. II (m. B), Construcții — Universitatea Buc. (m. B).
POLO — Bazinul Floreasca, ora 17: Rapid — Jadran Herțeg Novi (Iugoslavia) — meci amical.

SPORT LA

PROGRAMUL I
SÎMBĂTA

ÎNTRE ORELE 16.55—17.15: Transmisia ultimei părți a meciului de fotbal Rapid — U.T.A.; **ORA 20.05:** Radiomagazin sportiv; **ORA 22.00:** Rubrică de sport în cadrul Radiojurnalului.

DUMINICA

ÎNTRE ORELE 15.15—18.00: Emisiunea „Sport și muzică", prezentată de Ion Ghițulescu. Din cuprins: cronici și rezultate ale competițiilor duminicale, precum și transmisii directe ale meciurilor de fotbal din etapa a II-a a returului diviziei naționale A; **ORA 22.00:** Emisiunea Sport.

ȘI LA

SÎMBĂTA

ORA 15.25 — Transmisie de la stadionul Republicii, meciul de fotbal Rapid — U.T.A. **ÎN PAUZĂ:** filmul „Oameni deasupra norilor", dedicat parașutiștilor sportivi; **ORA 23.15** — Emisiunea Telesport. Din cuprins: reportaje filmate la călărie (concurs în R.F.G.) și fotbal (meciurile Real Madrid — Sparta Praga și Arsenal — Birmingham), știri și rezultate din activitatea sportivă internă și internațională.

DUMINICA

ORA 15.25 — Transmisie de la Brașov, meciul de fotbal Steagul roșu — F. C. Argeșul. **ÎN PAUZĂ:** emisiunea „Careul magic" prezintă întîlnirea de box Joe Louis — Max Baer; **ORA 23.00** — Emisiunea Telesport. Din cuprins: Cronica etapei de fotbal și reportaje filmate la schi (concursuri în Suedia și R.F.G.) și rugby (meciul Irlanda — Țara Galilor).

TURNEUL INTERNAȚIONAL DE ȘAH

Ghipslis și Gheorghiu au dominat în runda a 3-a

Numărul remizelor „de salon" a scăzut în runda a treia la una singură, între marii maeștri Parma și Bilek, care au încheiat rapid ostilitățile la mutarea a 12-a.

Desigur, atenția tuturor a fost îndreptată în primul rînd asupra partidei Gheorghiu — Wade, știut fiind că atunci cînd joacă cu albele campionul nostru este deosebit de agresiv. De data aceasta n-au fost necesare mijloace prea „violente". Maestrul englez n-a jucat suficient de exact în faza de trecere din deschidere în jocul de mijloc. Gheorghiu a obținut avantajul perechii de nebuni, după care a jucat foarte precis și tare, cîștigînd un pion. Partida s-a întrerupt în poziția din diagramă, în care șansele de salvare ale negrului sînt foarte reduse.

Negru: **R. Wade**

Alb: **F. Gheorghiu**
(Albul mută)

După „accidentul" suferit în dimineața rundei, cînd la disputarea partidelor întrerupte a scăpat o posibilitate simplă de cîștig în partida cu Tringov, ne-am temut de o eventuală demoralizare a lui Drimer. Acesta însă a dovedit calități sportive nebănuite și, deși se afla în situația unui boxer care a „încasat" o lovitură zdravănă, a jucat în după amiaza zilei contra lui Jansa o partidă bună. Acesta din urmă a atacat cu îndrăzneală, mizînd evident pe o eventuală greșeală a unui adversar deprimat, dar Drimer s-a apărat cu calm și sacrificînd o figură pentru trei pioni și-a determinat adversarul să propună remiză. Un succes moral!

Tot remiză s-a încheiat și partida dintre vechii rivali, Ciocîltea și Ghițescu, aflați de astă dată în condiții aproximativ egale — ambii sînt pe cale de a lichida o gripă rebelă. Cu toată relativa indispoziție a adversarilor, partida a fost interesantă, cu multe idei frumoase de ambele părți.

O apărare grea a trebuit să ducă dr. Troianescu în partida cu Tringov. S-a jucat o „spaniolă" cu tipicii pioni dubli pe coloana „c". Marele maestru bulgar a presat tot timpul, căutînd să simplifice mereu poziția pentru a ajunge la un final favorabil. În avantaj pozițional clar, datorită faptului că pionii negri de pe flancul regelui se află pe cîmpuri de culoarea nebunului alb și deci sînt vulnerabili, dar este discutabil dacă el va fi suficient pentru cîștig. Aceasta se va vedea abia duminică, ziua de disputare a partidelor întrerupte.

Cea mai unitară partidă a rundei a fost cea dintre marele maestru A. Ghipslis și C. Radovici. Acesta din urmă a ales o continuare discutabilă într-una din variantele cele mai analizate ale partidei spaniole, expunîndu-se unei presiuni puternice din partea adversarului său, cunoscut ca un teoretician de prima forță. Acesta și-a amplificat avantajul printr-un joc foarte consecvent și a cîștigat frumos, cum se poate vedea din analiza alăturată.

Sergiu SAMARIAN

Negru: **O. Troianescu**

Alb: **G. Tringov**
(Negrul la mutare)

poziția de întrerupere (vezi diagrama), el păstrează un

Superioritate în deschidere

PARTIDA SPANIOLA
Alb: A. Ghipslis
Negru: C. Radovici
JUCATĂ ÎN RUNDA A 3-A

1.e4 e5 2.Cf3 Cc6 3.Nb5 a6 4.Na4 Cf6 5.0—0 Ne7 6.Tel b5 7.Nb3 d6 8.c3 0—0 9.h3 Ca5 10.Nc2 c5 11.d4 Dc7 12.Cbd2 c:d4 13c:d4 Nb7 14.Cfl Tac8 15.Te2 Ch5 ! ? (Mutarea aceasta a fost jucată cu succes de către Bronstein, dar după 15.Nb1) **16.d5 Cf4 17.N:f4 e:f4 18.b3** (Pachman consideră această poziție favorabilă albului. Pentru amănunte, vezi „Teoria modernă a deschiderilor" tabela 1, varianta 5) **18... Nf6** (Într-o partidă prin corespondență Samarian — Sandin, 1966—67, s-a încercat 18... Dc3, dar după **19.Tb1 ! g5 20.Cd4 Tc7 21.Ch2 Nc8 22.Td2 Nf6 23.Chf3 g4 24.Td3 Db4 25.Ce1** albul a obținut avantaj și a cîștigat) **19.Tb1 Tfe8 20.Clh2 h5 ! ? 21.Dd2 Nc3 22.D:f4 N:d5 23.Df5 Ne6 24.D:h5** (Perechea de nebuni constituie o compensație insuficientă pentru pionul pierdut) **24...g6 25.Dh4 Cc6 26.Tdl Rg7 27.Df4 Tcd8 28.Cfl a5 29.Dg5 Tb8 30.Cg3 Dd8** (Poate mai bine Th8) **31. Ch5+ Rf8 32.Dh6+ Re7 33.e5 Th8 34.e:d6+ Rd7 35.De3 T:h5 36.D:c3 b4 37.De3 Db6 38.Df4 Td5 39.T:d5 N:d5 40.Td2 Db5 41.Ce5+ C:e5 42.D:e5 Ne6 43. Df6 Te8** (Vezi diagrama).

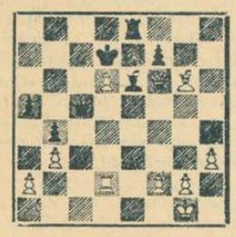

44.N:g6 ! (O încheiere frumoasă) **Dc5** (Dacă 44...f:g6 atunci **45.Dg7+ Rd8 46.Dc7** mat) **45.N:f7 !** și negrul a cedat, deoarece la 45... Dc1+ urmează **46.Rh2 D:d2 47.N:e8+ R:e8 48. De7** mat.

Kodes l-a învins pe Bowrey!

CARACAS, 15 (Agerpres). — Turneul internațional de tenis de la Caracas a continuat cu desfășurarea optimilor de finală ale probei de simplu bărbați. Cehoslovacul Jan Kodes a obținut o prețioasă și puțin așteptată victorie în dauna australianului Bill Bowrey, pe care l-a învins cu 3—6, 6—3, 6—0. Manuel Orantes (Spania) l-a eliminat cu 6—1, 7—5 pe Istvan Gulyas (Ungaria), iar Jan Kukal (Cehoslovacia) a dispus cu 11—9, 6—0 de Jose Luis Arilla (Spania).

În proba de dublu masculin (turul doi) s-au înregistrat următoarele rezultate: Kodes, Kukal (Cehoslovacia) — Fox, Fitzgibbon (S.U.A.) 6—3, 6—3; Buding (R.F. a Germaniei), Edlefsen (S.U.A.) — Franulovici, Bora Jovanovici (Iugoslavia) 6—4, 6—2; Cox, Sengster (Anglia) — Gulyas (Ungaria), Rodriguez (Chile) 6—2, 12—10; Riessen (S.U.A.), Okker (Olanda) — Guzman (Ecuador), Russell (Jamaica) 6—4, 9—7.

Actualitatea internațională

Floretiștii de la Steaua în semifinalele „C.C.E."

PARIS (prin telefon). — In sala de sport „Pierre de Coubertin" din capitala Franței, a fost inaugurată vineri actuala ediție a întrecerilor pentru „Cupa campionilor europeni" la floretă bărbați. La competiție participă echipele **Dozsa Budapesta, Fechten Klub Bonn, Weltz Viena, „Universitary" Londra** (grupa I), **STEAUA BUCUREȘTI, Melun Paris, Marimont Varșovia** (grupa a II-a), **Ț.S.K.A. Moscova, Scherma Torino** și **Lebiond Paris** (grupa a III-a).

Încă din preliminarii, meciurile au fost deosebit de disputate, ele încheindu-se cu scoruri, în general, strînse. De pildă, în grupa a 2-a, **Steaua Bucureşti** a făcut scor egal cu **Melun Paris**, 8—8, cîștigînd la tușe. Realizatori: **Țiu 3 v., Drîmbă și Falb cite 2 v. și Ardeleanu, respectiv, Revenu, Talvard, Prevost și Guillermin — toți cu cite 2 v.** Apoi **Melun** a terminat la egalitate și cu **Marimont**, 8—8, pierzînd din nou la tușe (—6). În acest fel, mai departe s-au calificat **Steaua** și **Marimont**. Împreună cu alte patru echipe, **Ț.S.K.A., Dozsa, Scherma** și **F. K. Bonn**, ele au intrat în turneul de eliminare directă.

Pînă la acest turneu s-au mai tras două meciuri preliminarii (**Dozsa — Scherma** și **Marimont — F. K. Bonn**), **Ț.S.K.A.** și **Steaua**, cu un ușor avantaj la tușeaveraj, calificîndu-se direct. Au intrat în eliminări (de fapt, în semifinale) **Dozsa** (9—6 cu Scherma) și **Marimont** (9—5 cu F. K. Bonn).

Au rămas, așadar, în competiție doar patru echipe. Sorții au hotărît ca semifinalele să se desfășoare astfel: **Steaua** cu **Dozsa** și **Ț.S.K.A.** cu **Marimont**.

La ora închiderii ediției, meciurile nu se încheiaseră.

In caz de victorie la **Dozsa** (Szabo, Gyarmaty, Fűredy, Marton, May), **Steaua** va trage pentru locurile 1—2 cu învingătoarea dintre **Ț.S.K.A.** (Putiatin, Sveșnikov, Midler, Sisikin, Titov) și **Marimont** (Parulsky, Wojda, Zdarzsky, Gorjewowsky, Filipowsky). Oricum, pînă la această oră, Steaua are asigurat cel puțin locul **4**. Anul trecut ea s-a clasat pe locul 5.

Simbătă se vor trage meciurile pentru desemnarea primelor patru clasate. Va începe, totodată, turneul individual din cadrul „Cupei Adrian Romel". Participanți: 112 floretiști!

György Szepesi: „EUSEBIO — VASAS 3-0!"

— Însemnări de pe banda de magnetofon —

Ora tîrzie la care a luat sfîrșit partida dintre Benfica și Vasas, desfășurată miercuri seara la Lisabona în cadrul „C.C.E.", nu ne-a permis să publicăm în numărul nostru de ieri rezultatul final. Pînă la urmă, Benfica a mai înscris un gol prin Torres și victoria a revenit gazdelor cu 3—0. Dar, iată cîteva amănunte culese de pe banda de magnetofon pe care s-a imprimat vocea crainicului maghiar GYÖRGY SZEPESI. Din comentariile sale reproducem cîteva fragmente interesante.

PROLOG: **„70 000 de spectatori au venit la un dublu jubileu pe stadionul Luz. Benfica susține cel de al 50-lea meci, iar Vasas pe cel de al 25-lea în „C.C.E."! Eusebio a înscris pînă acum 35 de goluri în cele 33 de meciuri jucate în această competiție. Eusebio — un mare maestru este o adevărată delectare să-l vezi cum trage la poartă. Șuturile sale merită filmate și apoi pelicula trebuie văzută de toți jucătorii noștri. Forța, precizia și efectul loviturilor sînt de-a dreptul excepționale. Două dintre cele trei goluri (al doilea din lovitură liberă) le-a marcat perla din Mozambic, iar la al treilea a fost coautor. Dacă ar fi după mine, aș spune mai bine: Eusebio — Vasas 3—0!**

BENFICA: **echipă de mare clasă internațională, net superioară oricărei formații maghiare de club. În acest joc a avut nenumărate ocazii.**

VASAS: **băieții au făcut tot ce au putut în prima repriză, apoi... 0—3!**

ARBITRUL: **Van Raven (Olanda). A prelungit prima repriză cu 4 minute și a doua cu 3 minute. Se pare că în arbitrajul modern se tinde spre timpul efectiv de joc. N-ar fi rău dacă acest sistem ar fi unitar... La un moment dat, Graca și-a faultat coechipierul, pe Torres, și arbitrul a dictat lovitură liberă împotriva lui Vasas. N-am mai văzut așa ceva, dar în viltoarea luptei o asemenea greșeală e scuzabilă.**

EPILOG: **am fost făcuți K.O. de o echipă mai bună. Fără comentarii".**

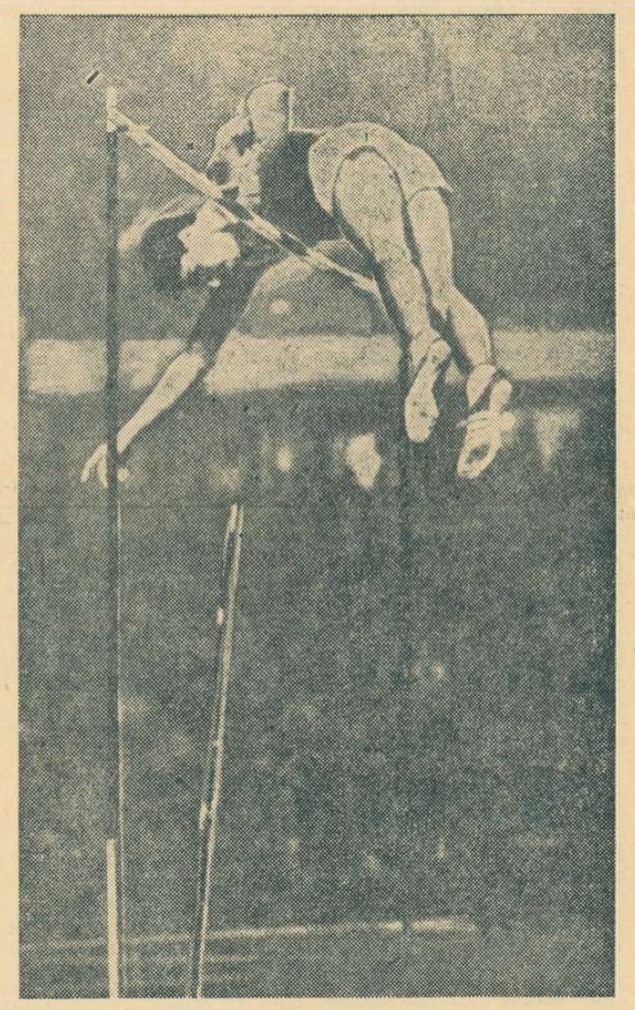

Proba de săritură cu prăjina a fost una dintre cele mai reușite sub aspect valoric, la recentele „europene" de sală de la Madrid. Rezultatele înregistrate sînt superioare, de pildă, celor de la C.E. din 1966 — Budapesta. În fotografie, Wolfgang Nordwig stabilește un nou record european de sală cu 5,20 m.

Astăzi, la Cracovia: prima întîlnire de lupte greco-romane

ROMÂNIA — R. S. S. BIELORUSĂ

Ieri dimineață a sosit pe aeroportul Băneasa puternica echipă de lupte greco-romane a R.S.S. Bieloruse. În cele două meciuri cu reprezentativa țării noastre (primul, astăzi la Craiova, iar al doilea luni, la București), oaspeții vor prezenta o garnitură cu sportivi valoroși. Este suficient să menționăm că toți componenții acesteia sînt maeștri ai sportului. Dintre ei reținem atenția Fedorcenko, Fefelov și Susici care n-au putut fi întrecuți (cu doi ani în urmă, la confruntarea ce a avut loc la Brașov) de către Buha, Țăranu și, respectiv, Martinescu.

Antrenorul oaspeților, A. Kuțenko (care conduce reprezentativa Bielorusiei din anul 1948), apreciază astfel confruntările cu sportivii noștri: *„Vom susține întreceri grele. Îi cunosc foarte bine pe luptătorii români. I-am admirat la campionatele europene de anul trecut, găzduite la Minsk, și m-am bucurat de succesele lor la mondiale".*

Iată și formația pe care o vor alinia oaspeții astă-seară, de la ora 18, în sala sporturilor din Craiova: cat. 52 kg *Bobohonov*, cat. 57 kg *Brovko*, cat. 63 kg *Madanțe*, cat. 70 kg *Fedorcenko*, cat. 78 kg *Fefelov*, cat. 87 kg *Starostenko*, cat. 97 kg *Ivanov* și cat. +97 kg *Susici*.

De la aeroportul Băneasa, după un scurt popas în Capitală, echipa sovietică a plecat cu autocarul spre Craiova.

Antrenorii I. Corneanu și I. Cernea s-au oprit la următorul 8, în ordinea categoriilor: *Stoiciu, Alionescu, Popescu, Enache, Țăranu, Popovici, Martinescu* și *Bușoiu*.

F.I.L.A. a desemnat ca arbitru al acestor confruntări pe B. Lukács (Ungaria).

c. ch.

După reuniunea de la Paris:

Motoplanoarele cîștigă teren

Planoristul **Mircea Finescu** a participat, nu de mult, la ședința Comisiei internaționale de zbor fără motor a F.A.I. Reîntors de la Paris, i-am solicitat un scurt interviu.

Rep.: După cîte sîntem informați, anul acesta, sportivii planoriști vor avea un sezon bogat. Cea mai importantă întrecere, se înțelege, va fi viitoarea ediție a campionatelor mondiale de zbor fără motor: **„Leszno-Polonia, 8—23 iunie".** Aveți noutăți în legătură cu acest eveniment sportiv?

M. F.: Se contează — după înscrierile preliminare — pe o participare numeroasă. Aproape 100 de planoare. Cifra fiind record, specialiștii prezenți la reuniunea de la Paris au discutat și rezolvat o serie de probleme legate de organizarea decolărilor, a prezentării la punctele de control etc. S-a stabilit, de asemenea, **utilizarea radioului** pentru a se ține legătura cu mașina desemnată să readucă — după aterizare — aparatul la aerodrom. Lucru foarte important, deoarece, procedînd astfel, se cîștigă timp, concurenții avînd, în felul acesta, mai mult răgaz de odihnă, de a pregăti planoarele pentru următoarele zboruri.

Rep.: Pe ordinea de zi a reuniunii au mai figurat și alte probleme importante ale zborului fără motor. Vreți să ne spuneți în temă cu ele?

M. F.: S-a acceptat ideea motoplanoarelor. Adică, a planoarelor care folosesc motorul pentru decolare. Comisia a avut în vedere că aceste tipuri noi de planoare se pot ridica în văzduh prin forțe proprii și, deci, elimină intermediarii: **avioanele, mosoarele,** cu ajutorul cărora sînt înălțate astăzi planoarele clasice. S-a ridicat, însă, o obiecție: **cum va face dovadă pilotul de pe motoplanor că în timpul zborului n-a mai folosit motorul?** Respectiv, că după decolare, după ce aparatul a atins înălțimea dorită, motorul a fost oprit (escamotat), iar el și-a continuat cursa ca oricare alt planorist fără motor? Răspunsul îl vom afla în regulamentul special ce se va întocmi pentru această nouă categorie de aparate.

Rep.: Așadar, motoplanorul a fost — în principiu — admis în competițiile oficiale. Cînd credeți că îl vom vedea aliniat la start?

M. F.: Bănuiesc că peste 2—3 ani. În orice caz, nu la Leszno.

V. T.

PANORAMIC SPORTIV EXTERN

Trei evenimente cu rezonanță deosebită în sportul internațional sînt cadrate astăzi în primul plan al panoramicului nostru. În primul rînd, premiera oficială a sezonului rutier, cursa Milan-San Remo. Apoi, în același decor mediteranean, start în lanțul marilor turnee de tenis de pe Coasta de Azur. În sfîrșit, pentru incorigibilii sporturilor de iarnă, un raid peste ocean, unde începe manșa „americană" a „Cupei Mondiale" la schi.

Mai întîi, popas în Valea Padului. Pe șoselele care duc din piața Domului din Milano și pînă în însorita Rivieră italiană se va alerga marțea viitoare a 59-a ediție a uneia din cele mai spectaculoase întreceri a cicliștilor profesioniști. Totodată, este o deschidere tradițională a sezonului marilor competiții pe șosea, care chiar dacă a fost precedată de curse importante ca Turul Siciliei și Paris-Nisa, își ia totuși startul efectiv o dată cu lăsarea steagului în clasica „Cursă a primăverii". Milan-San Remo... Cinci silabe care au devenit de mult celebre în lumea ciclismului. Pitorescul traseului aduce, desigur, un plus de interes, dar principala atracție o constituie prezența tradițională a tuturor asilor.

Este, firește, ceea ce preocupă în acest moment gîndurile belgianului Eddy Merckx, nenorocos abandonat în Paris-Nisa. Sau poate aceasta a fost numai o tactică a campionului mondial care se rezervă pentru marea încercare de forțe din fief-ul italian. Merckx — dacă ia startul — are în obiectiv o performanță unică în istoria cursei: trei victorii consecutive. Ceea ce n-a reușit nimeni pînă acum, nici chiar faimosul Gino Bartali, care a cules patru victorii, dar cu intermitențele cauzate de concurența lui Fausto Coppi, notat și el cu trei succese, de asemena disparate. Merckx a cîștigat edițiile din 1966 și 1967. Ultima sa victorie, obținută la numai o jumătate de roată în fața lui Giani Motta în sprintul final, a constituit totodată o amară decepție pentru italieni. Într-adevăr, de 15 ani — de cînd Petrucci sosea primul la San Remo — nici un peninsular n-a mai reușit să cîștige cursa. (N-a reușit să și-o adjudece, în paranteză fie spus, nici Jacques Anquetil, pe cînd marele său rival Poulidor și-a înscris numele în palmaresul de onoare, în 1961).

Va putea, de data aceasta, un Felice Gimondi sau un alt pedaleur italian să readucă trofeul în posesia celor care l-au inițiat?

Dacă vorbim de tradiții și longevități sportive, atunci cursa amintită aci cedează pasul în fața unei alte competiții ce se desfășoară an de an sub soarele Mediteranei. Este acea suită de frumoase turnee de tenis organizate, la fiecare început de primăvară, în localitățile balneare de pe Riviera franceză. Începutul acestor concursuri datează încă din secolul trecut. Există, însă, o notă distinctă. Aureola lui Milan-San Remo a rămas mereu strălucitoare, pe cînd pentru gloria tenisului mediteranean trebuie vorbit doar la modul trecut. Într-adevăr, turneele de la Cannes, Nisa, Monte Carlo au început de mai multă vreme să pălească în fața altor evenimente omonime. Le concurează distrugător acel prosper Circuit al Caraibilor din continentul american, ca și foarte recentele atracții ale turneelor din Africa de Sud, toate disputîndu-se la date calendaristice ce se suprapun.

Pe pereții lui Carlton Club din Cannes fotografiile marilor vedete ale trecutului — Suzanne Lenglen, Hellen Wills Moody, Donald Budge, Frank Sedgman, Lew Hoad — au în aceste zile priviri melancolice. O nouă pleiadă de competitori vor face schimburile de mingi inaugurale peste fileul alb. Dar cine sînt aceștia? Doar cîțiva din rîndurile și așa atît de mult rărite ale elitei tenisului amator. Cei mai mulți dintre ași figurează acum pe afișele spectacolelor profesioniste. De ei să nu mai vorbim. Alții, rămași credincioși turneelor tradiționale, evoluează în alte continente. Pentru ei Franța este, într-adevăr, prea bătrînă...

Totuși, Riviera tenisistă continuă să figureze ca start oficial în sezonul de competiții în aer liber al sportului alb pe continentul nostru. Cannes și Nisa vor fi doar o introducere la principalul punct de atracție, marele turneu de la Monte Carlo, ale cărui întreceri sînt programate mai spre sfîrșitul lunii. Acolo este posibil să vedem în luptă pe mai mulți campioni ai tenisului amator. Anul trecut, disputa masculină a fost cîștigată de italianul vesnic tînăr Nicola Pietrangeli (35 de ani) care l-a învins în finală pe ex-australianul Martin Mulligan.

De notat că în suita de turnee de pe Coasta de Azur, tenisul românesc figurează și el cu o performanță destul de recentă. Ea aparține tînărului nostru campion Ilie Năstase, învingător, anul trecut, în unul din turneele internaționale desfășurate la Cannes. O performanță care va trebui susținută cu altele, mai frumoase, în apropiatele starturi.

Și acum, din nou la schi. De data aceasta, în decorul Munților Stîncoși din Colorado, unde începe o nouă suită — pe pămînt american — de concursuri contînd pentru „Cupa Mondială". Nu vom intra în controversele de culise privind participarea în continuare a lui Jean Claude Killy la marea competiție a schiului alpin. Deocamdată, se anunță că simpaticul Jean Claude, cîștigător în prima rundă a disputei cu F.I.S., se și află dincolo de ocean, așteptînd să ia startul la Aspen, întîia gazdă a asilor schiului. Pînă acum, Killy figurează ca amator. Dar se și vorbește despre eventualitatea unor concursuri „open" pe pîrtiile albe...

Foarte pe scurt, cartea de vizită a localității Aspen. Este cel mai important centru de schi din statul Colorado (S.U.A.), posedînd pîrtii pentru probele alpine și de fond, însumînd aproape 150 km. Aici au existat, cîndva, mine de argint, a căror exploatare a fost sistată la epuizarea filonului, ele constituind azi doar un punct de atracție turistică. Alte notații, pentru Aspen: lacuri bogate în păstrăvi și un festival de muzică preclasică, organizat anual, în zilele verii.

Iată pozițiile, în cele două clasamente ale Trofeului Evian, după concursurile de la Meribel și Abetone: MASCULIN: 1. Killy (Franța) 160 p; 2. Giovanoli (Elveția) 117 p; 3. Bruggmann (Elv.) 77 p; 4. Nenning (Austria) 69 p; 5. Schranz (Austria) 69 p; 6. Perillat (Fr.) 59 p; FEMININ: 1. Isabelle Mir (Franța) 150 p; 2. Florence Steurer (Fr.) 124 p; 3. Annie Famose (Fr.) 115 p; 4. Nancy Greene (Canada) 101 p; 5. Fernande Bochatay (Elv.) 99 p; 6. Marielle Goitschel (Fr.) 91 p.

După cum vedem, reprezentanții școlii franceze de schi sînt foarte bine situați înaintea ultimelor teste. După Aspen (15—17 martie), elita schiului se deplasează în Canada, la Rossland (30—31 martie) și va reveni la începutul lunii viitoare din nou în S.U.A., pentru ultimul start: Heavently Valley (5—7 aprilie).

RD. V.

Iată-l pe Eddy Merckx (dreapta) discutînd cu Gianni Motta, învinsul său de la ultima ediție a cursei Milan-San Remo. În fund, vedem un mic suporter al campionului mondial purtînd cu mîndrie tricoul cu numele idolului său — „Eddy Merckx".

Foto: „Miroir du Cyclisme"

★ ★ ★

telex · radio · telefon

UNA DIN PARTIDELE CENTRALE ale rundei a 6-a în turneul internațional de șah de la Belgrad, s-a jucat între campioana mondială Nona Gaprindașvili și maestra internațională Alexandra Nicolau. După un joc pozițional, în care a rezultat pe tablă o egalitate perfectă, cele două șahiste au căzut de acord asupra remizei. În acest timp iugoslava Milunka Markovici înscria a 6-a victorie consecutivă (de data aceasta la Bilek), consolidîndu-și poziția de lider a clasamentului. Liliak, cu piesele albe, a pierdut la Katia Jovanovici, iar Tereza Stadler a învins-o pe Radzikowska. Remiza a fost consemnată în partida Asenova — Konarkowska. Kușnir a întrerupt cu avantaj la Jivkovici.

În clasament conduce Markovici cu 6 puncte, urmată de Gaprindașvili — 5 puncte, Nicolau — 4 puncte etc.

■

DUPĂ ETAPA A 8-A, Marignane — Toulon (129 km, cu escaladarea muntelui Faron), cursa ciclistă Paris — Nisa are ca lider pe rutierul vest-german Wolfshohl, urmat la circa 4 minute de belgianul Ferdinand Bracke. Etapa a revenit tînărului ciclist belgian Wilfried David în 3h 33:41,0 secundat de Wolfshohl la 20 sec. Plutonul, în care se aflau Bracks, Anquetil, Poulidor, a sosit după 5 minute. De remarcat că anul acesta, cursa Paris — Nisa riscă să aibă ca învingător un ciclist suspendat. Potrivit unei decizii a Federației internaționale de ciclism, Wolfshohl nu are dreptul să participe la curse pînă la 1 aprilie, fiind suspendat pentru folosirea dopingului la recentele campionate mondiale de ciclocros.

■

LA MOSCOVA s-a desfășurat primul meci dintre echipele T.S.K.A. Moscova și Levski Sofia, contînd pentru sferturile de finală ale „Cupei campionilor europeni" la volei feminin. Voleibalistele sovietice au terminat învingătoare cu scorul de 3—0 (15—4, 15—3, 15—2). Returul acestei întîlniri se va disputa la 22 martie la Sofia.

■

CONFIRMÎND forma excelentă în care se află în acest sezon, sprintera australiană Diane Burge a egalat recordul mondial pe distanța de 60 m, fiind cronometrată cu timpul de 7,2. Recordul mondial aparține din anul 1960 compatrioatei sale Betty Cuthbert.

■

PRIMA ZI a tradiționalului concurs de schi de la Holmenkollen (Norvegia) a prilejuit un nou succes al campioanei olimpice, suedeza Toini Gustafsson, care a cîștigat proba de 10 kilometri cu timpul de 35:59,7. În proba de 15 kilometri bărbați a ieșit învingător finlandezul Eero Mäntyranta, cronometrat cu timpul de 46:30,5.

Cursa de 15 kilometri pentru combinata nordică a revenit schiorului John Bower (SUA) în 50:12,0. Campionul olimpic Franz Keller (R.F.G.) s-a clasat pe locul 15.

■

ÎN CEL DE-AL DOILEA JOC din cadrul turneului pe care îl întreprinde în prezent în Uruguay, selecționata masculină de baschet a U.R.S.S. a întîlnit la Montevideo reprezentativa țării gazdă. Oaspeții au terminat învingători cu scorul de 79—62 (38—11).

■

LA ASPEN (COLORADO) se află în prezent cei mai buni schiori alpini din lume care-și vor disputa timp de cîteva zile „Cupa Andres Roch", contînd pentru campionatul mondial. În antrenamentul nonstop în vederea probei de coborîre bărbați cel mai bun timp a fost realizat de americanul Ken Phelps, urmat de Jean Claude Killy și Bill Kid (S.U.A.) — la 1,7 sec.

■

REZULTATE ÎNREGISTRATE în competițiile europene masculine de baschet: **„Cupa cupelor"**: la Atena, A.E.K. — Ignis Varese (Italia) 72—52 (36—26), baschetbaliștii greci calificîndu-se pentru finala competiției; la Praga, Slavia — Vorwärts Leipzig 98—76 (53—42), echipa pragheză fiind a doua finalistă, în **„CCE"**: T.S.K.A. Cerveno Zname Sofia — Juventud Badalona 106—101 (51—48); Real Madrid — Racing Malines 98—65 (47—21).

Tiparul: I. P. „Informația", str. Brezoianu 23—25.

40365

Redacția și administrația: str. Vasile Conta nr. 16, tel. 11.10.05, interurban 72 și 286. Telex sportrom buc. 180.

PROLETARI DIN TOATE ȚĂRILE, UNIȚI-VĂ!

sportul

4 pagini 30 bani

Anul XXIV Nr. 125 (5559)

Duminică 17 martie 1968

ZIAR AL CONSILIULUI NAȚIONAL PENTRU EDUCAȚIE FIZICĂ ȘI SPORT

O performanță remarcabilă a scrimerilor noștri

STEAUA BUCUREȘTI — LOCUL 2 ÎN „C.C.E."

PARIS (prin telefon). Vineri seara au fost cunoscute finalistele „Cupei campionilor europeni" la floretă băieți. Una dintre acestea a fost echipa **Steaua**, campioana României, care a întrecut cu 9—5 pe campioana Ungariei, **Dozsa Budapesta**. Partida s-a desfășurat tot timpul în avantajul floretiștilor de la Steaua. Ei au condus cu 1—0 (**Drimbă — Gyarmaty 5—4**), au fost egalați (**Falb — Fűredy 3—5**), dar au preluat conducerea (**Ardeleanu — Szabo 5—1**) și au terminat prima manșă în avantaj, cu 3—1 (**Țiu — Marton 5—4**). In manșa a 2-a, **Drimbă** pierde la **Fűredy** (2—5), dar, în continuare, **Ardeleanu** restabilește distanța de două victorii, învingîndu-l pe **Gyarmaty**, cu 5—3. **Falb** merge slab și nu reușește să treacă de **Marton** (3—5). Cum **Țiu** cîștigă la **Szabo** (5—1), și manșa a 2-a se încheie cu avantaj de partea campioanei țării noastre: 5—3. Manșa a 3-a aduce două victorii consecutive ale trăgătorilor bucureșteni: **Ardeleanu — Fűredy 5—4** și **Drimbă — Marton 5—2**. În asaltul următor, însă, **Țiu** pierde la **Gyarmaty**, cu 2—5. In asaltul ultim al manșei a 3-a **Falb**, care nu se regăsește, cedează și la **Szabo**, cu 2—5. Scor general: 7—5 pentru Steaua. Din ultima manșă nu se mai trag decît două asalturi, ambele cîștigate de sportivii noștri: **Ardeleanu — Marton 5—3** și **Țiu — Fűredy 5—4**. Meciul la sfîrșit cu victoria netă (9—5) a floretiștilor de la **Steaua**, care se răzbună, astfel, după înfrîngerea de anul trecut, în aceeași competiție.

In cealaltă semifinală, **T.S.K.A. Moscova** a dispus cu 9—3 de campioana Poloniei, **Marimont**. Realizatori: **Putiatin 3, Litov 3, Svesnikov 2** și **Midler**, respectiv **Wojda, Zdarsky** și **Gorjehowsky**.

Sîmbătă după-amiază a avut loc finala competiției. Protagoniste: **Steaua București** și **T.S.K.A. Moscova**. Mai puțin calmi decît adversarii lor, floretiștii români n-au mai putut reedita performanța din meciul cu **Dozsa**, cedînd cu 9—4.

Este, însă, interesant de semnalat că scorul a fost destul de strîns după primele două manșe. Floretiștii moscoviți au condus cu 2—0 (**Sisikin — Drimbă 5—2** și **Putiatin — Falb 5—1**), dar sportivii noștri au reușit să egaleze: **Ardeleanu — Litov 5—3** și **Țiu — Svesnikov 5—4**. 2—2, deci, după manșa 1. În manșa a 2-a debutăm cu o victorie: **Drimbă — Putiatin 5—4** și **Steaua** conduce cu 3—2. **T.S.K.A.** egalează prin **Sisikin**, care dispune de **Ardeleanu** cu 5—2. Asal-

(Continuare în pag. a 4-a)

VOM MAI VEDEA CUPLAJE?

ETAPA A XV-A A ÎNCEPUT IERI CU MECIUL RAPID - U.T.A. (1-0)

(Citiți cronica în pagina a 3-a)

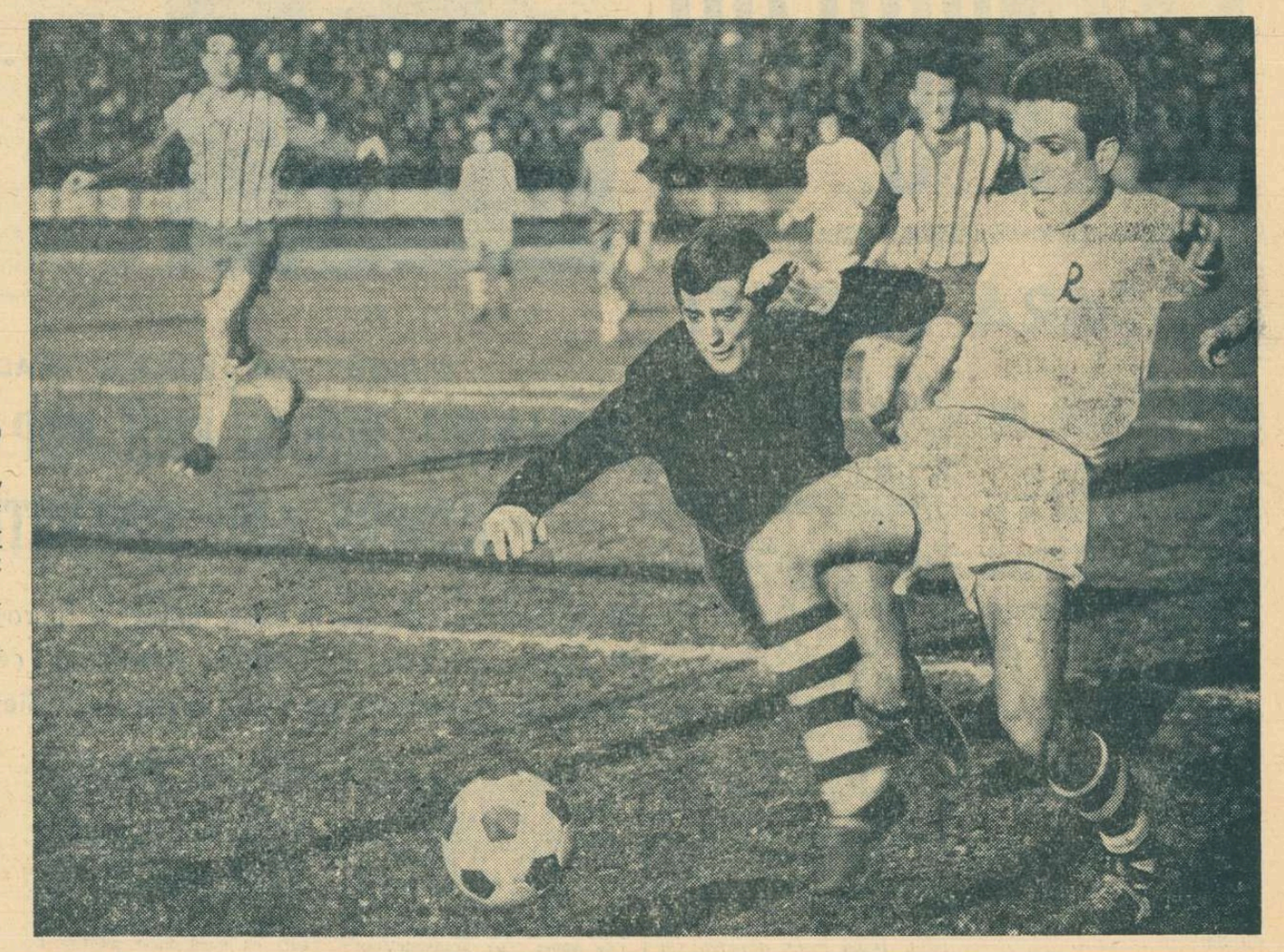

Drama din minutul 53! Gornea nu mai poate ajunge mingea trimisă de... Birău. Codreanu exploatează situația creată, expediind balonul în plasă.

Foto: AUREL NEAGU

Astăzi în divizia A

- PROGRESUL — JIUL PETROȘENI (stadionul Republicii, ora 15,30)
- A.S.A. TG. MUREȘ — STEAUA
- STEAGUL ROȘU — F. C. ARGEȘ
- UNIVERSITATEA CRAIOVA — DINAMO BUCUREȘTI
- PETROLUL — FARUL
- DINAMO BACĂU — UNIVERSITATEA CLUJ

Cei patru floretiști de la Steaua București, *care au reușit frumoasa performanță de a termina pe locul 2 întrecerile din cadrul „Cupei campionilor europeni". De la stînga la dreapta:* Ionel Drîmbă, Mihai Țiu, Ștefan Ardeleanu *și* Iuliu Falb

RIDURI PE FAȚA TÎNĂRĂ A UNOR STADIOANE

RAID ancheta

In ultimii 10 ani s-au construit în țara noastră numeroase stadioane. Orașele Iași, Constanța, Bacău, Pitești, Craiova, Cluj, Timișoara figurează pe harta sportivă a țării cu stadioane de mare capacitate. La Brașov este, de asemenea, în curs de realizare un mare complex sportiv. Dacă numărul terenurilor de antrenament este insuficient față de necesitățile echipelor de toate categoriile, pentru competițiile fotbalistice de amploare (divizia națională și meciuri internaționale) România are o rețea de stadioane moderne, răspîndite omogen, care ne-ar permite, dacă numai aceasta ar fi condiția, să organizăm chiar și un campionat mondial.

Construcții sportive de asemenea anvergură înseamnă investiții masive, de ordinul sutelor de milioane, alocate de statul nostru.

Aceste edificii ale sportului, ridicate cu sentimentul că reprezintă bunuri naționale cu valoare de întrebuințare îndelungată, trebuie să reziste la trei criterii de apreciere: 1) funcționalitate; 2) estetică; 3) durabilitate și conservare.

Vizitînd, de curînd, trei stadioane (Pitești, Craiova și Timișoara), am observat anomalii care le scad gradul de utilitate și confort, semne de degradare, inadmisibile pentru tinerețea acestor construcții și am cunoscut cauzele cronicii lor nerentabilități.

LA PITEȘTI, AMNEZIE ȘI CALCULE SUPERFICIALE

Aici, proiectanții n-au prevăzut magazie de echipament. Or fi crezut oamenii că nu este necesară o asemenea încăpere?! Sperăm să afle măcar acum ceea ce era normal să știe prin 1961; injectorul instalației de încălzire e mult prea mic față de necesități (calculat doar pentru patru ore); în sala de gimnastică, numărul elementelor de calorifer este neconcordant cubajului; copertina vestiarelor și tribunei oficiale a fost acoperită cu **bitum. Topit de soare, bitumul s-a prelins în** canalele de scurgere, blocîndu-le. Apele ploilor și cele rezultate din topirea zăpezilor s-au infiltrat prin pereți. Au fost necesare reparații (vechiul acoperiș fiind înlocuit). Era **oare greu de prevăzut reacția bitumului la căldura soarelui? Stadionul a fost dat în folosință în 1964, dar pînă în această iarnă instalația de apă caldă n-a funcționat.** Datorită creșterii consumului de apă, în relație cu sporirea numărului de întreprinderi industriale din orașul Pitești și cu lucrări de modernizare a rețelei de aprovizionare, în acest oraș consumul de apă va fi raționalizat o perioadă. **Această dificultate obiectivă ar fi putut fi neutralizată prin prevederea și realizarea unui rezervor propriu, dotat cu un mijloc de pompare. Lucrarea ar fi costat cel mult 15—20 000 lei. Dar, efectele ei favorabile ar fi depășit înzecit această sumă.** Fotbaliștii se antrenează și joacă mult în anotimpul rece. Apa caldă le este absolut necesară după eforturi fizice intense, pentru atenuarea obeselii, pentru stimularea proceselor de recuperare. Concomitent, reprosăm și absența unui mic bazin cu apă caldă, în care să se scufunde jucătorii în asemenea circumstanțe. Menționăm că, o dată cu venirea iernii, au „înghețat" și lucrările de amenajare a terenului de antrenament.

Romulus BALABAN

(Continuare în pag. a 3-a)

LA LUPTE GRECO-ROMANE

ROMÂNIA — R.S.S. BIELORUSĂ 4,5-3,5

CRAIOVA 16 (prin telefon). — Astă-seară a avut loc în orașul nostru întîlnirea internațională de lupte greco-romane dintre reprezentativele României și R.S.S. Bieloruse, la care a asistat un numeros public. Luptătorii români au avut de înfruntat o formație foarte puternică, din care fac parte componenți ai diferitelor loturi ale U.R.S.S. La sfîrșitul unor dispute echilibrate sportivii români și-au adjudecat victoria la limită: 4½—3½. Din „optul" nostru au dat satisfacții depline doar Simion Popescu și Nicolae Martinescu care au dominat în meciurile respective, întrecîndu-și adversarii de o manieră categorică. Reprezentantul echipei române la categoria grea, C. Bușoiu, a inițiat cîteva acțiuni de fixarea adversarului la parter dar fără rezultat și în urma celor trei avertismente primite a pierdut prin descalificare.

Rezultate tehnice: categ. 52 kg — Gh. Stoiciu egal cu Babahonov, categ. 57 kg — I. Alionescu egal cu Brocko, categ. 63 kg S. Popescu b.p. Madanțev, categ. 70 kg — I. Enache egal cu Fedorcenko, categ. 78 kg — I. Țăranu egal cu Fefelov, categ. 87 kg. Gh. Popovici egal cu Starostenko, categ. 97 kg — N. Martinescu b.p. Ivanov, categ. + 97 kg — Susic b. desc. repr. III C. Bușoiu.

ȘT. GURGUI — coresp. princ.

Cea de a doua reuniune va avea loc luni în București, începînd de la ora 18,45, în sala Dinamo.

TURNEUL INTERNAȚIONAL DE ȘAH

După 7 ani

REVANȘA BRUNO PARMA — FLORIN GHEORGHIU!

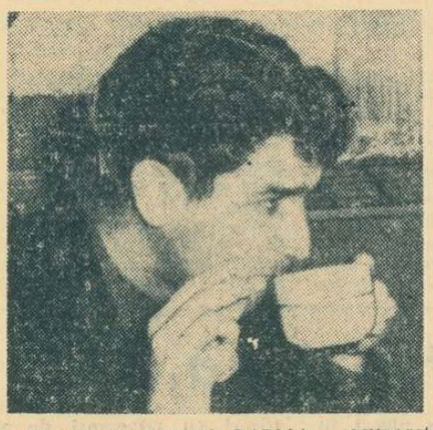

Numele lui BRUNO PARMA a devenit cunoscut iubitorilor de șah din România în anul 1961. Și chiar foarte... antipatic! Motivul? Tînărul iugoslav, pe atunci elev, participase la Haga alături de Florin al nostru la lupta pentru titlul mondial al juniorilor. Și a cîștigat, absolut la potou, cînd nimeni nu se mai aștepta, o cursă dramatică. În întîlnirea decisivă, Gheorghiu a căzut într-o analiză teoretică iugoslavă din Siciliană (opera lui Matanovici, antrenorul și secundantul lui Parma), a pierdut partida și medalia de aur a poposit la Ljubljana, în loc să ajungă la Ploiești, unde totul fusese pregătit pentru o primire triumfală.

Dar spiritul de fair-play a fost mai puternic decît necazul și amatorii noștri de șah l-au iertat, bineînțeles, pe Parma. La urma urmei, a nu recunoaște și prețui victoria unui adversar mai bun este un semn de infirmitate psihică.

★

Și iată-ne acum la o cafea cu Parma. Interlocutorul nostru este un băiat foarte simpatic, deosebit de modest, care în ciuda marelui său renume se abține de la stilul sentențios, de la aprecierile exhaustive.

— Cum aș putea să uit acel duel! Sincer să vă spun, nu credeam că voi cîștiga. Florin juca de pe atunci formidabil. Titlul de campion mondial de juniori pe care l-a cucerit doi ani mai tîrziu a fost o dreaptă recunoaștere a valorii lui.

— De atunci, de la Haga...

— ...n-am mai jucat cu Florin Gheorghiu, ne continuă Parma ideea. Eu am lipsit aproape doi ani din șah, timp în care mi-am satisfăcut serviciul militar. Revanșa noastră se va produce, așadar, aici, la București.

— În penultima rundă, ca și la Haga.

— Și ca similitudinea să se păstreze, am albele și de data aceasta, adaugă Parma.

— Să sperăm că nu se va repeta și... varianta.

— Mă mulțumesc cu o remiză...

— Apropo de remize, vi se incriminează deseori predilec-

Valeriu CHIOSE

(Continuare în pag. a 4-a)

Citiți în pag. a 4-a:
DUELURILE TEORETICE DIN RUNDA a IV-a
comentate de S. SAMARIAN

UN NOU SERIAL

VIAȚA LEGENDARULUI PORTAR

ZAMORA

„DIVINUL DON RICARDO"

de marți 19 martie

în

sportul

Întrecerile hocheiștilor juniori

Patinoarul artificial din parcul „23 August" a găzduit aseară ultimele jocuri ale preliminariilor turneului final al campionatului republican de juniori la hochei.

Rezultatele: Flacăra Brașov — Șurianul Sebeș-Alba 11—4 (5—0, 4—2, 2—2); Avîntul M. Ciuc — Metalul Rădăuți 5—4 (2—1, 2—1, 1—2).

Astăzi au loc meciurile decisive pentru definitivarea clasamentului final după următorul program: ora 8: Metalul — Șurianul (pentru locurile 5—6); ora 17: Avîntul — Flacăra (loc 3—4); ora 19: Steaua — Dinamo (loc 1—2).

24ore

ÎN DIVIZIA A LA BASCHET

Progresul - I.C.F. 54-46

Echipa din str. dr. Staicovici are o situație destul de precară în clasament. Ca atare, aseară, în partida cu I.C.F., a început jocul foarte prudent, dar cînd și-a dat seama că adversarele nu sînt „în mînă", a forțat și a cîștigat pe merit: Progresul — I.C.F. 54—46. (23—23).

ANTRENORI ROMÂNI DE HALTERE LA VARNA

Începînd de mîine se desfășoară la Varna, timp de o săptămînă, o consfătuire metodică la haltere, la care participă antrenori din țările socialiste. Din țara noastră iau parte la lucrări antrenorii **Alexandru Cosma** și **Nicolae Amzuică**.

GALA CENTURII TRANSMISIBILE

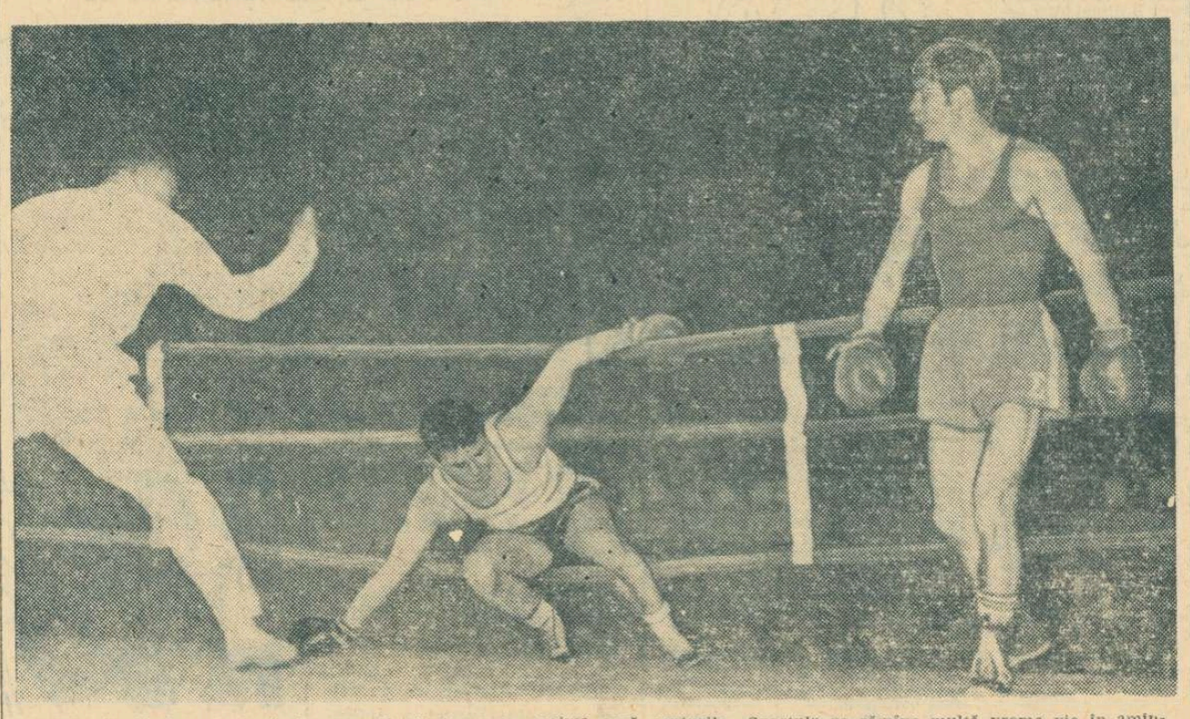

Gala finală în cadrul căreia s-au distribuit pentru prima oară centurile „Sportul" va rămîne multă vreme vie în amintirea spectatorilor prin dinamismul și valoarea întîlnirilor. Memoria peliculei vă redă o fază caracteristică a unuia din meciurile galei: cu un croșeu violent de stînga, Stanef (dreapta) l-a trimis la podea pe Moldovan; ceea ce nu a putut împiedica, în final, victoria celui din urmă.

DISTINCȚII ȘI ECOURI...

Deunăzi, șase tineri din aureolatul echipaj al flotilei noastre de caiac-canoe, doi iscusiți „mușchetari" deveniți campioni ai lumii și cinci dintre cei mai pricepuți tehnicieni ai boxului, tirului și scrimei românești au fost distinși cu titlurile supreme: **„maestru emerit al sportului"** și **„antrenor emerit"**.

Solemn, cu profunde semnificații, oglindind deopotrivă strădaniile, talentul, valorile personale și totala lor prețuire, actul festiv a devenit — de multă vreme — un act obișnuit, dar de fiecare dată emoționant. Desigur, în primul rînd, pentru cei cărora această recunoaștere le certifică, de fapt, ascensiunea pe piscurile sportive. Apoi, sau în aceeași clipă, pentru toți cei care iubesc sportul și năzuiesc la permanenta lui prosperitate.

De la premiera care, după J.O. de la Helsinki, s-a bucurat de strălucirea celei dintîi medalii de aur cucerite la Jocurile Olimpice și pînă astăzi, actul festiv a cunoscut numeroase reeditări. De fiecare dată tabelul de onoare al „emeriților" — sportivi și antrenori — s-a îmbogățit. De fiecare dată s-au scris pagini glorioase despre viguroasa și multilaterala consacrare a sportului românesc în ierarhia europeană și mondială.

Așa a fost după ciipele marilor victorii cucerite, de-a lungul anilor, la handbal, tir, lupte, caiac-canoe, atletism, scrimă, volei, box ș.a. Puternic amplificat, ecoul primelor mari performanțe a ajuns rapid pe stadioane, în săli. Și în inimile sportivilor.

Acum, din nou, decernarea titlurilor de „maestru emerit al sportului" și „antrenor emerit" amintește succese prestigioase ale sportului românesc.

Pentru cei distinși, prilej de bucurie și mîndrie. Dar și de meditație la majoratele răspunderi viitoare. Pentru ceilalți, sportivi sau antrenori, colegi ai celor sărbătoriți recent, puternic stimulent într-o frumoasă și cinstită cursă de urmărire.

Și încă ceva: lectura numelor de sportivi și antrenori care au primit înaltele titluri amintește cîteva absențe supărătoare și inexplicabile. De ce încă în multe sporturi (călărie, ciclism, hochei, polo etc.) nu există nici un maestru emerit, nici un antrenor emerit?

Poate că actualul sezon în aer liber, cu finalul său olimpic, va purta și prin alte locuri ecoul ambiției de a învinge grelele obstacole care presară drumul performanțelor, al consacrării mondiale. Ce bine ar fi!

Dan GÂRLEȘTEANU

Magazin sportul

ÎN ŢARA CAFELEI

Note de călătorie (II)

7.01.1968; Dakar-Rio de Janeiro — 7 000 km; 6,30 h. Aterizăm la Rio de Janeiro în jurul orei 8,30 (fusul orar local este cu două ore în urma celui din Dakar), într-un decor feeric.

Cu o populație de aproape 4 milioane de locuitori, având o așezare pitorească, e adevărată brățară prinsă pe gîtul oceanului, Rio de Janeiro își merită cu prisosință renumele de cel mai frumos oraș din lume...

La aeroport, sîntem așteptați de impresar, care ne anunță că băieții au plecat la Porto Alegre, prima etapă în turneul brazilian. Iată-ne, deci, îmbarcați la interval de nici o fumătate de oră, pe un avion care ne va duce spre sudul Braziliei, în Rio Grande do Sul.

Pe drum, o nouă cunoștință: Sao Paulo, orașul rege al industriei braziliene. Concentrînd aproape 40 la sută din producția textilă, 30 la sută din aceea a zahărului, o foarte mare parte din industria constructoare de mașini. Sao Paulo a ajuns astăzi la o populație de 5 milioane de locuitori. Privind orașul dinspre ocean, rămîi impresionat de asemănarea lui cu New York-ul, datorită înălțimilor amețitoare ale buildingurilor de beton, oțel și sticlă care ating 40—50 de etaje. De altfel, aceasta este caracteristica principală a tuturor orașelor sudice braziliene: Rio de Janeiro, Sao Paulo, Curitiba, Porto Alegre, Londrina, toate mai degrabă „înalte" decît „întinse", cel puțin în zona centrală și comercială.

...Porto Alegre, la ora prînzului. Se servește „churrasco", mîncarea tradițională a brazilienilor, preparată din carne friptă de vită, trecută prin făină de mate. Revederea cu delegația noastră este deosebit de plăcută. Aflu amănunte despre meciul susținut la Copacabana, cu o selecționată locală, despre accidentarea lui Mocanu și Măndoiu, despre antrenamentul de la Flamengo și despre atracțiile orașului. În după-amiaza aceleiași zile am putut urmări niște curse de cai, la care Dan și Pîrcălab au reușit să realizeze suma pe care au mizat pe calul-vedetă, indicat drept cîștigător de toată lumea.

Am fost invitați apoi să asistăm la cîteva întîlniri de catch. La intrare o primă surpriză: sîntem controlați (prevedere... sud-americană!) dacă nu avem asupra noastră arme albe, revolvere, pietre, petarde. Cît despre meciuri, de la prezentarea participanților, care apăreau cu coarne pe cap, cu coafuri și cu tatuaje care mai de care mai înspăimîntătoare, și terminînd cu trucurile pe care le foloseau — totul avea un aer mai degrabă trist, amintind vechile bîlciuri de la noi...

11.01.1968. Meciul cu Gremio. Dimineața are loc ședința tehnică. Se anunță formația: nu voi juca, considerîndu-se că mă resimt după lungul drum făcut în ultimele zile. Partida se dispută în nocturnă, în fața unui public foarte numeros. Jucătorii noștri evoluează foarte degajat, temperatura nemaiconstituind un impediment pentru ei. Remarc la brazilieni pe Alcindo, un fost component al selecționatei Braziliei, jucător foarte tehnic și extrem de rapid, și pe Lopez, un strateg de clasă. Totodată, revăd o veche cunoștință a spectatorilor bucureșteni, fundașul Ortunho, care în ciuda celor 35 de ani continuă să fie unul dintre cei mai buni apărători brazilieni. După meci, din nou la drum, spre Maringa. Urmărim, desfășurate sub ochii noștri, imensele plantații de cafea, principala sursă de venituri a fermierilor din această parte a Braziliei. La Maringa conducem 75 de minute din joc și numai accidentul grav al lui Adamache ne-a făcut să pierdem meciul. Înlocuitorul lui, Coman, poate și impresionat de neșansa lui Adamache, a primit un gol cum rar se poate vedea: portarul advers a degajat lung, mingea trecînd și peste Barbu și peste Coman, ieșiți în întîmpinarea ei; atacantul brazilian care a urmărit faza, n-a mai avut altceva de făcut decît să o introducă în poartă.

15.01.1968

MARINGA — LONDRINA — CURITIBA. Dar despre asta, data viitoare.

Mircea LUCESCU
jucător la Dinamo București

Savantul EMIL POP

Un document rar: atestarea prezenței la Capul Nord

SPORTIVI SUB CUPOLA ACADEMIEI

SAVANTUL-BIOLOG EMIL POP NE VORBEȘTE DESPRE ANII TINEREȚII SALE

- Pe cai neînșeuați, în satul natal și „progimnast" la aparate
- Turist montan și alpinist pornit în cercetare științifică
- Schiul — o pasiune pe care virsta o stăvilește dar nu o stinge

Nici pasiunea pentru cercetarea și studiul științelor biologice și nici multiplele sarcini legate de calitatea de profesor la Universitatea „Babeș-Bolyai", de director al centrului de cercetări biologice de la Cluj și de membru titular la „Académie International d'Histoire des Sciences" din Paris, nu l-au îndepărtat de sport pe academicianul doctor-docent EMIL POP.

La vîrsta de 71 de ani, distinsul nostru interlocutor ne dezvăluie cu mîndrie „performanțele" sale sportive, ne vorbește despre exercițiul fizic ca despre un prieten drag.

„...O medicamentație greșită m-a subrezit încă din copilărie, și **începe firul amintirilor, omul svelt în fața căruia ne aflăm** — dar, evitînd fuga și sporturile — așa-zise de „efort violent", am reușit totuși să mă bucur de privilegiile cu care sportul, exercițiul fizic îmbracă vîrsta de aur a copilăriei, prelungind, apoi, în adolescență și gradat, pînă în zilele noastre, aceste obișnuințe fermecătoare.

Am cunoscut astfel împlinirea unui vis care-i anima pe toți copiii: acela de a fi călăreț. Da, călăream pe cai neînșeuați; înotul (în apa puțin adîncă a Bucerzii) avea să-mi ofere, de asemenea, clipe plăcute, ca și drumeția, ce începuse să mă poarte spre Cetate, o stîncă de calcar situată la izvoarele Văii Bucerzii, sau chiar la lezerul Ighielului, un lac carstic, — „fără fund", cale de vreo 20 de km dus și întors de casă.

Dar „surplusul" energiei, cu tot fizicul meu debil, trebuia consumat. Și prilejul era la îndemînă: aparatele de gimnastică ale școlii. Încă în primele clase ale liceului catolic de la Alba Iulia ajunsesem fruntaș la sol, la paralele, la capră la cal, la inele. Ca să nu uit figurile, țăranul istet Truță Damian a construit, la rugămintea mea, acolo, în grădina caselor mele părintești din comuna Bucerdea Vinoasă, paralele și sul; iar pe o cracă a unui nuc monumental am spînzurat două streanguri cu două inele de fier necăptușit. Seara, ca și peste zi, executam figurile pe care le stăpîneam cu virtuozitatea unui acrobat, spre surprinderea, adesea îngrijorată, a vecinilor noștri de uliță, de stradă, a oamenilor din sat, dintre care cel mai bătrîn îmi tot prezicea că „ai să-ți rupi schinarea pe-acel sul năzdrăvan trimis de diavol".

— Se pare că gimnastica la aparate nu mai era pentru dv. joacă de copil. Devenise chiar o pasiune...

— Așa este. Cartea o învățam eu că era pentru minte, dar gimnastica era pentru suflet și pentru trup, și tare era frumoasă la acea vîrstă, după cum nu încetez s-o apreciez și azi, atunci cînd e realizată la nivelul care trebuie să facă din gimnastică, deopotrivă, o știință, prin tehnicitate, și o artă prin iscusința și mobilitatea executantului, prin grația lui.

...La Brașov, în clasele superioare de la liceul românesc de veche și mîndră tradiție culturală și patriotică, ajunsesem conducător, — „progimnast" în nomenclatorul local, calitate în care eu demonstram figurile pe care urmau, apoi, să le încerce toți ceilalți.

Refăcut după război, de pe urma unei afecțiuni pulmonare, am cunoscut voluptatea unui nou sport, prin însăși studiile către care m-am îndreptat, devenind naturalist: drumeția, drumeția evoluată pînă la alpinism; căci ce știe naturalistul îndrăgostit de studiul, de profesia sa, de ceea ce-i oboseala sau riscul, atunci cînd trebuie să culeagă o floare rară, atunci cînd pasiunea îl poartă pe cine știe care creastă de munte, într-un peisaj care nu e hărăzit oricui, decît celor care înfruntă primejdiile...

Devenisem botanist încă din timpul studenției și vreme de patru decenii am drumețit an de an ca scrutător al covorului vegetal și ca îndrăgostit de frumusețile naturii, de urcușul sau tîrîtul prin strungi sau grohotișuri, reușind, fără să am o sănătate deplină, să străbat totuși țara în lung și în latul ei, să-i cunosc culmile și văile.

Dar drumeția mea, — pasiune de cercetător biolog și neastîmpăr de turist montan, de alpinist atunci cînd e necesar — m-a purtat și în alte locuri decît prin țară. Ea mi-a oferit satisfacțiile privelиștilor din Africa, zăpezile eterne ale Alpilor Elveției, de pe „tunturi"-urile Finlandei, culmile Munților Norvegiei...

— Și acum, continuați gimnastica? Mai vă lăsați stîrnit de chemarea drumeției?

— Dacă primul război mondial a pus capăt gimnasticei mele la aparate, al doilea război mondial m-a îndepărtat de la un alt sport care mi-a făcut plăcere și m-a ajutat să-mi păstrez mobilitatea, să-mi ordonez respirația, să-mi întremez atenția și vederea: schiul. Într-un fel, acrobatul de la gimnastică își satisfăcea la schi elanul echilibrului iar turistul montan avea în schi un bun vehicul, devotat și stimulativ. Dar de un deceniu, schiul a trecut și el în lumea marilor mele amintiri... În schimb drumeția mea de după război a fost mai intensă chiar decît înainte.

În ultimii ani, vîrsta, cu inevitabila ei balanță deficitară într-ale fizicului, m-a readus numai la gimnastică, dar, firește, nu la aparate, ci numai la acel exercițiu cotidian de înviorare și la plimbările necesare sănătății.

Nu am renunțat însă definitiv la plaiuri și nici chiar la culmi, dar spre a le atinge cer ajutorul mașinii pînă acolo unde se poate. Încolo, revăd și retrăiesc drumețiile din amintiri, astfel după cum se cuvine unui om trecut de saptezeci de ani.

— Și dacă fenomenul faustian ar opera, nepreăvăzut, în viața noastră, reîncepînd un ciclu biologic care v-ar aduce din nou pe plaiurile copilăriei și ale unui al doilea început de viață?...

— Aș fi prudent la medicamentație, dar oricare mi-ar fi rezistența fizică, gimnastica la aparate, drumeția montană și alpinismul, cu schiuri, firește, m-ar îndemna să o iau de la început, ca acum șase decenii, ca o chemare pornită din adîncurile ființei mele.

V. FIROIU

CONVORBIRI CU DOMNUL GORE

SFATURI PRACTICE

Urc la domnul Gore și pe scări mă-ncrucișez cu-n domn în haină de piele neagră care cobora treptele din două-n două, grăbit foarte dar cu nu știu ce' iluminat în priviri și — în plus — cunoscut parcă amintirii mele. L-am întîlnit cîndva? L-am mai zărit undeva?

— Bineînțeles, zice dl. G. răspunzînd lapsusului din mine. Este F., fostul jucător de la S.C. Buhuși.

— Ah...

— **Și care astăzi lucrează-n conducerea lui Dinamo Bacău.**

— Echipa care...

— Exact. Echipa care, după cum mă informează surîsul tău că știi, **s-a arătat cu neputință de învins pe teren propriu și cu neputință de neînvins în deplasare. Echipa care, neizbutind de-a lungul campionatului să smulgă nici măcar un punct (nu zic o victorie, un punct) pe terenul adversarilor (cu toate că a jucat pe toate stadioanele, inclusiv cu Dinamo la București) a izbutit să devină cap de afiș pe tărîmul fotbalului contemporan.** Așa cum îmi mărturisea F. (trimis de conducerea clubului în taină și pe trei zile diurnă la mine pentru sfaturi: ce facem, Gore?) necazul echipei e-atît de mare încît s-a preschimbat în caz. Omul are o servietă plină cu tăieturi din presa mondială despre băcăuani...

— Atît de departe au ajuns băieții?

— Departe nu înseamnă întotdeauna și bine. Dovadă că despre echipă a-nceput să se scrie ca despre-o curiozitate. În revista „Play", formația noastră e pomenită la rubrica „Știați că?", între înălțimea Turnului Eiffel și vacile sfinte din Bombay. Ziarul „Nacional" din Venezuela publică niște cuvinte încrucișate unde se poate citi... am văzut cu ochii mei adineaori...", **„Team din Europa, vestit prin faptul că nu cucerește niciodată puncte în deplasare. 2 cuvinte, 11 litere"**, și așa mai departe.

— Iată ce înseamnă ca în loc de-un nume să dobîndești un renume... Destul de trist... Și, ce anume l-ai sfătuit?

— Să acționeze cu inteligență. După cum știi, inteligența este, potrivit convingerilor mele, capacitatea omului de a transforma răul în bine. Băcăuanii trebuie să-și privească adevărul în față, să considere că neputința despre care discutăm planează asupra lor ca o infirmitate sau destin, și, în loc de a se împotrivi realității (ca un afon ce se chinuie steril încîntînd a deveni saxofonist și ratîndu-și pînă la urmă viața) să-și pună întrebarea: avem un dezavantaj... cum să-l preschimbăm în avantaj?

— Cum? strigai eu.

— Asta a spus și F. dar, după cîteva minute de gîndire, și-a retras exclamația. Pentru că planul înfățișat de mine e de-o logică fără cusur.

1) Dinamo Bacău cîștigînd, așa cum a dovedit pînă la ora de față că-i în stare, mai toate meciurile de-acasă, își asigură un punctaj îndestulător pentru o existență comodă în Divizia A, cam pe la mijlocul clasamentului.

2) D.B. nu mai joacă niciodată în deplasare. Taci... Pretextele-s simple: uneori pierde trenul, alteori uită legitimațiile la club (în această ordine de idei F. a fugit să-l contracteze pe magazinerul „Progresului" oferindu-i transferul la Bacău, pentru 50 000 lei. Operație financiară perfect legală: pentru că, spre deosebire de jucători care sînt amatori și nu primesc bani, magazinerii noștri sînt profesioniști) etc, etc. Urmarea: D.B. pierde prin forfait meciurile PE CARE LE-AR FI PIERDUT ORICUM, și în plus la scorul de 0—3. Scor pe deplin rezonabil: jucînd, băieții pot pierde la diferențe mai mari.

3) Primul cîștig: D.B. se odihnește două săptămîni din patru pe lună, spre deosebire de toate celelalte echipe care-și irosesc puterile duminică de duminică.

4) Al doilea cîștig: primejdia de accidentare, avertismente, suspendări etc, mare și inevitabilă la tensiunea campionatului, este redusă pentru D.B. cu 50%.

5) Al treilea cîștig: economii substanțiale la cheltuielile de deplasare. Din sumele astfel dobîndite se pot acorda jucătorilor prime frumușele.

6) Al patrulea și cel mai de seamă cîștig: două duminici libere pe lună pentru activități mai interesante.

— Adică?

— Turnee fulger în Zanzibar.

p. conf.
Al. MIRODAN

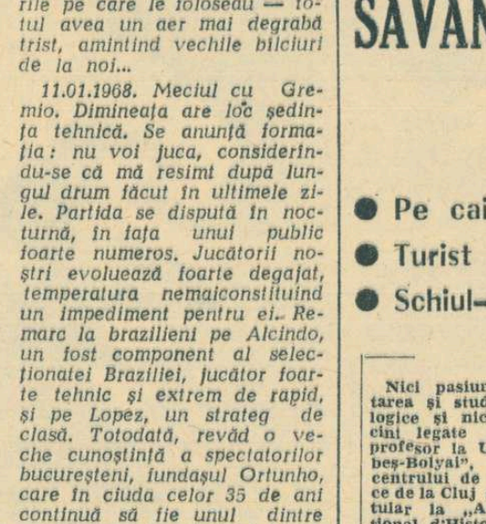

Puterea obișnuinței
Desen de TONI

SUPORTERUL

Echipa de fotbal Liverpool are suporteri chiar și în închisori. Un deținut a adresat clubului următoarea scrisoare: „Doresc un bilet la meciul de cupă Liverpool — Tottenham, care are loc sîmbătă. Vă rog să nu-mi luați în nume de rău că nu stau și eu la rînd ca toată lumea, dar mă eliberez abia joi și mi-e teamă că nu mai găsesc bilete".

Amintiri... amintiri...

Roman Turușanco, pe patinoarul olimpic din Garmisch, în 1936

Cine își închipuie că patinajul este o descoperire recentă în aria sportivă a țării noastre, comite o gravă eroare. Vom încerca s-o reparăm răsfoind, pentru dumneavoastră, filele unui hronic ce își începe însemnările cu aproape 100 de ani în urmă... Mai exact, din anul 1872. De atunci datează primele mărturii ale unei activități de patinaj, la noi. În acel an a luat ființă „Asociația patinatorilor din Cluj", prima grupare reunind pe iubitorii sportului pe patine din marele oraș ardelean. Opt ani mai tîrziu, o grupare asemănătoare a fost fondată și la Brașov.

Patinatorii din Ardeal au fost primii care s-au remarcat și în arena internațională. În 1909, olujeanul Andrei Somodi — actualmente antrenor la Olimpia Cluj — a obținut un prețios loc III la concursul internațional de patinaj de la Berlin, în urma celebrului Rittberger. După primul război, întîlnim o performanță remarcabilă a fostului campion al țării, Bela Horos, clasat al treilea la Criteriul european al juniorilor de la Innsbruck, în 1934. În acest concurs, cîștigat de Karli Schäfer, patinatorul nostru l-a întrecut pe Alvard, ulterior medaliat la mondiale. În 1935, pe podiumul concursului internațional de la Praga (locul III) a urcat patinatorul român Roman Turușanco, cel care avea să cîștige mai tîrziu nu mai puțin de 13 campionate ale țării.

Prima participare a patinatorilor români la Olimpiada albă are loc în 1936, la Garmisch Partenkirchen. Acolo perechea Irina Minculescu—Fredi Fieraru a ocupat locul XIII, iar la individual Turușanco s-a clasat al XIX-lea. Același cuplu — Minculescu—Fieraru ocupase un foarte meritoriu loc VII în campionatele europene de la Praga, în 1935. Tot la „europene", dar patru ani mai tîrziu, locul IX revine altei perechi din România, Konnert—Heuchert.

Mai aproape de zilele noastre, prezențe remarcabile ale patinatorilor români pot fi menționate la Jocurile Mondiale Universitare de la Poiana, în 1951. La masculin, pe locul IV s-a clasat Mircea Sadoveanu, iar al VI-lea a fost Teo Cristiani. În întrecerea feminină, Ecaterina Pustai și Maria Weinrich au obținut locurile VIII și IX, în ordine.

Tînăra generație de patinatori din țara noastră a început să se afirme în anii din urmă cu cîteva rezultate meritorii. Astfel, în 1967, două dintre treptele podiumului de premiere al concursului internațional de la Sofia au fost ocupate de romîncele Elena Moiș (locul II) și Beatrice Hustiu (locul III). Anul acesta, Marcel Comanici s-a clasat al doilea în întîlnirea internațională România—R.S.F.S.R., iar recent Sandu Dragoș a ocupat locul V la concursul internațional de la Budapesta. Ca să nu mai vorbim de prezența remarcată a micuței Beatrice Hustiu în proba de figuri libere a întrecerilor Olimpiadei de la Grenoble, unde ea a lăsat în urmă o serie de patinatoare reputate.

1872—1968... Aproape un secol de patinaj. Să ne pregătim din vreme pentru a sărbători cum se cuvine apropiatul centenar.

RĂSPUNDE Ion Poștașu

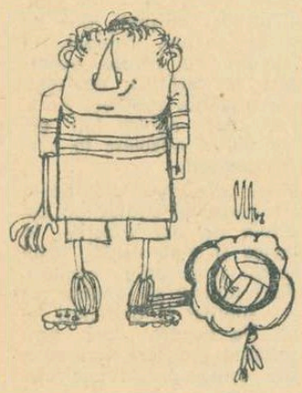

ANDREI PECHICI, BUCUREȘTI. — Ne întrebați în ce a constat greșeala fotbalistului Grozea (Petrolul), care, la un moment dat, în meciul cu Dinamo București, jucînd de mai multe ori balonul pe picior, a fost sancționat de arbitrul Zaharia Drăghici. Asistînd la meci, am fost la fel de nedumerit ca și dv.! Un fotbalist are voie să joace și de 100 de ori mingea pe picior. Arbitrul nu poate avea nimic împotrivă. Adversarul, da! Ca atare, duminică, nu acțiunea lui Grozea, ci intervenția arbitrului a fost... nereglementară. Se mai întîmplă...

CONSTANTIN CHELARU, IAȘI. — 1) Zamora a fost un portar de mare clasă. De aici însă și pînă la... poveștile care au ajuns la urechile dv., că n-ar fi primit nici un gol în cariera sa, este o cale mult prea lungă, pe care n-a putut s-o străbată decît fantezia unora. 2) Cine scornește asemenea lucruri? Hm! Ozon avea piciorul drept sigilat, ca să nu marcheze prea multe goluri (?!) Mai de grabă o asemenea scuză ar putea invoca fotbaliștii noștri de astăzi!

NEMECZ GYÖRGY, BAIA MARE. — La J.O. de la Helsinki (1952) aruncarea ciocanului a fost cîștigată de atletul maghiar Iozsef Csermak. Performanța: 60,34 m. Pe locurile următoare s-au clasat Storch — Germania (58,86 m) și Imre Nemeth — Ungaria (57,74 m). Cu aceste rezultate, astăzi ai emoții într-un campionat... interstrăzi! Exagerat? Se poate. Dar altfel, răspunsul rămînea fără poantă!

O. IAKUB, BUCUREȘTI. — În rîndurile pe care ni le-ați trimis odată cu poezia „Blestemul stelistului", țineți să faceți următoarea precizare: **„Nu vă deranjez cu nimic, întrucît n-am pretenții materiale".** Să știți că nu onorariul ne deranjează. Poezia!

VASILE și M. AVRAM, SUCEAVA. — Stadionul „23 August" din București are circa 65 000 de locuri de stat. Plin pînă la refuz, cum a fost, de pildă, la meciul Dinamo București — Real Madrid, el poate cuprinde însă și 80 000 de spectatori (socotind scările, coronamentul și... bunăvoința unora de a se mai „strînge" puțin!).

DUMITRU BARBULESCU, COMUNA SLĂVEȘTI — 1) Lui Gheorghe Constantin îi puteți scrie pe adresa clubului Steaua: București, str. Plevnei 114, sectorul 7. — 2) Vreți ca Steaua să cîștige campionatul la fotbal, dar cu mai puține emoții. Fotbaliștii de la Steaua sînt mai modești. S-ar mulțumi să-l cîștige, chiar cu emoții!

GRIGORE SPRÎNCENATU, BUCUREȘTI. — În activitatea lor fotbalistică, frații Voinescu au fost notați astfel: I — portarul și II — înaintașul de la Metalul Hunedoara.

RADU STEHAN, TIMIȘOARA. — Din cele 29 de întîlniri între selecționatele de fotbal ale României și Iugoslaviei, 14 au fost cîștigate de fotbaliștii noștri, 12 de cei iugoslavi, iar celelalte 3 s-au terminat la egalitate.

ORLANDO PURZA, ARAD. — Am reținut cîteva din „reflecțiile" trimise de dv.:

- **In fotbal, repetența nu este o rușine. Fiecare echipă dorește să rămînă în clasa... întîia.**
- **Un meci de fotbal nu trebuie comentat mai mult decît durează.**
- **Drumul spre glorie nu trece pe la „Melody-bar".**

V. OROSZ, BRAȘOV. — Performanța realizată de echipa de ștafetă 4x100 a Universității din California — 38,6 sec. — a fost omologată ca record mondial. Recordul european stabilit de echipa Franței, 38,9, n-a fost ratificat.

Din toată lumea

KILLY E MELANCOLIC...

O declarație melancolică a lui Jean-Claude Killy:

— Eu nu mai am viitor. Nu voi putea niciodată să realizez mai mult. Am obținut totul. Într-o zi, am citit o carte ciudată: „Portretul lui Dorian Gray", de Oscar Wilde. Ce spune, la un moment dat, acest Gray? **„În viață nu există decît două drame. Prima, este de a nu obține ceea ce dorești. Cea de-a doua, este să fi obținut tot ce ți-ai dorit. Și, la drept vorbind, marea dramă este cea de-a doua".**

Acum, încep să înțeleg ce a vrut să spună personajul lui Oscar Wilde. Și e îngrozitor!

„JUVE" ARE ȘI ECHIPĂ FEMININĂ

Conducerea clubului de fotbal Juventus-Torino a înființat și o echipă... feminină, care **joacă în deschidere la** meciurile mai importante pe care „Juve" le susține acasă.

Mulți consideră că evoluția frumoaselor fotbaliste are o influență pozitivă asupra echipei „mari".

Știați că...

...Sony Lyston a plecat în căutarea... paradisului pierdut? El speră să redevină campion mondial la toate categoriile, drumul spre titlu urmînd să-i fie deschis de o serie de întîlniri cu adversari de valoare. Primul meci: mîine seară, la Reno (Nevada) cu Bill Mc Murray.

...meciul de box dintre Ken Buchanen și Maurice Cullen, pentru titlul de campion al Angliei la categoria ușoară, a avut loc la... Hotelul Hilton din Londra? La meci, au asistat 1 000 de spectatori, toți în smoking. Prețul unui bilet? O bagatelă: 40 de lire sterline!

...I.A.A.F. (Federația internațională de atletism) are 140 de țări afiliate (ultimele două fiind Nauru — Pacificul de Sud și Malavi — Africa Centrală)? Cifra merită menționată, pentru că C.I.O. n-are decît 123 de membri!

...în 1967, 88 de sprinteri din S.U.A. au realizat 9,5 secunde sau mai puțin pe distanța de 100 yarzi (ceea ce înseamnă 10,4 pe 100 de metri)? 46 de alergători pe 400 de metri sînt creditați cu timpuri de 46,7 sau mai puțin, 24 de săritori au trecut de 2,10 m la înălțime, iar alți 36 au realizat cel puțin performanța de 4,87 m la săritura cu prăjina.

Sporturi... complimentare
Desen de FRED GHENADESCU

UNDE MERGEM?

ATLETISM — Sala Steaua, de la ora 9: concurs deschis (săritura în înălțime); **sala Floreasca II, de la ora 9:** concurs deschis (50 m, 50 mg, greutate); **stadionul Tineretului, de la ora 9,30:** concurs deschis (disc, ciocan); **parcul Dinamo, de la ora 10:** „Cupa Dinamo" la cros; **parcul „23 August", de la ora 9:** crosul elevilor din școlile profesionale **din sectorul 3; traseul din str. Major Coravu, de la ora 10:** etapa a II-a a „Cupei primăverii" la marș.

GIMNASTICĂ — **Sala de la complexul „23 August", de la ora 9,30:** concurs de verificare a lotului republican feminin.

FOTBAL — **Stadionul Republicii, ora 13,45:** Progresul — Jiul (tineret); **ora 15,30:** Progresul — Jiul (divizia A); **terenul Electronica, ora 11:** Electronica Obor — Politehnica Iași (divizia B); **stadionul Politehnica** (fost C.A.M.), **ora 11:** Politehnica Buc. — C.F.R. Pașcani (divizia B); **terenul Timpuri noi, ora 10:** Flacăra roșie Buc. — Oltul Sf. Gheorghe; **ora 11,45:** T.U.G. Buc. — Dunărea Giurgiu (ambele meciuri — din divizia C).

MOTO — **Traseul Pantelimon** (capătul liniei tramvaiului 14), **de la ora 10,30:** prima etapă a campionatului național de motocros (cl. 250, 500 și 300 cmc tineret).

RUGBY — **Teren Ghencea, ora 10:** Steaua — Constructorul; **teren Parcul copilului, ora 11:** Grivița Roșie — Progresul; **teren Vulcan, ora 12:** Vulcan — A.S.E.; **teren Tineretului IV, ora 11:** Arhitectura — Olimpia (meciuri în cadrul „Cupei primăverii").

POLO — **Bazinul Floreasca, ora 11,30:** Rapid Buc. — Jadran Herțeg Novi (Iugoslavia) — meci amical.

VOLEI — **Sala Giulești, ora 11:** Construcții Buc. — Semănătoarea Buc (m.B); **sala Progresul, de la ora 9:** I.C.F. — Sănătatea Târgoviște (f.B), Progresul Buc. — Viitorul Buc. (f.B); **sala Dinamo, de la ora 8,30:** Medicina Buc. — Universitatea Craiova (f.A), C.P.București — Drapelul roșu Sibiu (f.A), I.C.F. Buc. — Alumina Oradea (m.A).

BOX — **Sala Semănătoarea, de la ora 10:** gală în cadrul etapei orășenești a campionatului republican de senioți.

ȘAH — **Aula Institutului de petrol, gaze și geologie, de la orele 9 și 16,30:** partide întrerupte și runda a 5-a în Turneul internațional.

fotbal

RAPID — U.T.A. 1-0 (0-0)

Stadionul Republicii, timp: frumos; spectatori: aproximativ 18 000. A marcat: Codreanu (min. 53); RAPID: Răducanu 7 — Lupescu 7 — Pop 6, Motroc 8, Dan Coe 8, Greavu 7 — Neagu 5 (Dinu), Dumitru 9 — Dumitriu II 6, Ionescu 8, Codreanu 7.

U.T.A.: Gornea 7 — Birău 5, Bacoș 6, Lereter 8, Bodea 7 — Petescu 8, Pojoni 7 — Traian Popescu 6 (Mețcas), Axente 6, Moț 6, Fl. Dumitrescu 6.

A arbitrat: N. Mogoroașe (Craiova) ★★★

La meciul de fotbal Rapid — U.T.A. mi-am închipuit că sînt din nou, după cîțiva ani, pe terenul de fotbal. Chiar dacă nu mai eram îmbrăcat în tricou mi-am zis să încerc să trăiesc acest joc alergînd, imaginar, cu carnetul de însemnări al reporterului de la o poartă la alta...

Nu cred că m-am hazardat cu imaginația. Și iată de ce:

Meciul Rapid — U.T.A., meci de uzură, în căutarea unui rezultat **favorabil.** Nimic rău în aceasta, în fond, de specificul stadionului. Contează însă și cum cauți să-ți apropii această izbîndă... Să redăm, deci, și specificul jocului: înghesuit, confuz, cu schimburi de pase de la o echipă la alta (culorile inversate ale celor două cluburi, astăzi, să fie oare de vină?), cu centrări înalte, în careu, căzute ca o binefacere pe creștetele lui Lereter, Dan Coe, Petescu, Bacoș etc.

Aceasta a fost caracteristica generală a jocului, acțiunile purtate în viteză și numărate pe degete apărînd ca niște oaze în deșert. În aceste condiții de joc încîlcit, în care emoțiile în tribune erau stîrnite doar de cîteva centrări sporadice în careu, era firesc să regret că nu pot schimba carnetul de reporter cu tricoul (apărător fiind, odată îmi plăceau centrările și „încăierările" din careu).

Repriza I m-a găsit cu carnetul doar de cîteva ori în apropierea celor două porți. În rest mi-am petrecut timpul la centrul terenului alergînd de la arădani la giulești în căutarea unui răspuns:

— În min. 15, aș fi vrut să-l ajut pe Gornea, aflat singur doar cu Ionescu la 14 m de poarta sa, în urma unei intercepții greșite la cap a lui Bacoș. S-a salvat însă singur! În min. 24 Ionescu trece de Bacoș și îl lansează pe Codreanu. Centrare. Gornea culege balonul din capul lui Dumitriu II. Ce lesne mi-ar fi să joc? Deplasări scurte, fără ritm întreaga repriză. Petescu și Pojoni — rampele de lansare ale U.T.A.-ei — trimit baloane sigure pe care însă cavaleria ușoară din fața le pierde în lupta cu artileria grea (Dan Coe, Lupescu, Motroc). Pînă la pauză mai fac puține deplasări. Rămîn ca și cei 18 000 de spectatori în așteptarea „trecerii Rubiconului" (careul de 16 m). Și, în afară de faza din min. 38 cînd Ionescu în urma unui fault executat de Dumitriu II a ratat cu capul de la 7 m, am tot așteptat...

Repriza a II-a cu mai multe acțiuni de poartă nu se îndepărtează totuși de la matca în care a fost dirijat jocul. Opt minute de acalmie în care s-au văzut doar pasele inginerești ale lui Petescu, rămase nefructificate de atacul U.T.A.-ei.

Min. 53. De pe partea dreaptă, o centrare în careul oaspeților. Birău, neinspirat, aruncă cu capul mingea peste Gornea ieșit să o prindă. De pe linia porții Codreanu singur șutează... „necruțător". Gol? Autogol? 1—0 pentru Rapid. Îl trecem totuși în contul lui Codreanu. De acum încerc să „mai alerg" de la o poartă la alta. În min. 66 Dumitriu II centrează, Ionescu „foarfecă", Gornea cu concursul barei salvează în corner. În min. 75 o fază mult comentată. Pojoni FAULTEAZĂ pe Dinu la 18 m. Arbitrul sancționează. U.T.A. face zid. Dumitriu II șutează. Mingea trece prin zid și intră în plasă. Gol?... Fireste. Arbitrul îl anulează, însă. Dictase indirectă! Nu înțeleg de ce! Și-apoi, pentru ce nu a indicat clar acest lucru? A treia greșeală, la aceeași fază: Gornea atinsese mingea. Deci, oricum, gol!

În min. 86 se consumă ultimul act al dramei. Pojoni, doar de la 6 m, șutează la... ceas.

Și ceasul, docil, se oprește. Acesta-i meciul meu jucat cu carnetul de reporter în buzunar.

Dragoș COJOCARU

CLASAMENTUL LA ZI

1.	F. C. Argeș	14	8	3	3	22-10 19
2.	Steaua	14	8	3	3	28-14 19
3.	Farul	14	7	3	4	22-12 17
4.	„U" Cluj	14	6	4	4	17-16 16
5.	„U" Craiova	14	7	1	6	19-17 15
6.	U.T.A.	15	6	2	7	13-13 14
7.	Rapid	15	6	2	7	17-20 14
8.	A.S.A. Tg. M.	14	5	4	5	16-20 14
9.	Din. Bacău	14	7	0	7	18-27 14
10.	Jiul	14	5	3	6	19-16 13
11.	Petrolul	14	6	1	7	15-15 13
12.	Dinamo Buc.	14	3	5	6	15-20 11
13.	Progresul	14	2	6	6	13-20 10
14.	Steagul roșu	14	3	3	8	8-20 9

RIDURI PE FAȚA TÎNĂRĂ A UNOR STADIOANE

(Urmare din pag. 1)

Rețeaua de gaz metan a orașului a ajuns pînă la 500 de metri de stadion. Prelungirea ei ar reprezenta o lucrare cu un preț de cost rezonabil și, ulterior, o soluție foarte economică. Mai ales că anul acesta, în baza unei repartiții greșite, la stadionul din Pitești s-a ars motorină în loc de combustibil pentru calorifer. Greșeala s-a plătit scump, dar nu de către autorii ei...

LA CRAIOVA ISTORIA SE REPETĂ

La 29 octombrie 1967 a fost dat în folosință noul stadion din Craiova, reprezentînd obiectivul primei etape dintr-o construcție de mari proporții, urmînd ca ulterior să se realizeze o sală de sport, terenuri de antrenament pentru fotbal, terenuri de volei, baschet, un poligon, un patinoar artificial etc. Au trecut de la inaugurare mai puțin de 6 luni. Care sînt acum constatările celor ce utilizează această mare construcție sportivă? De la vestiare pînă în incinta terenului există o distanță foarte mare, un tunel neizolat, străbătut de curenți de aer puternici. Jucătorii parcurg aproximativ 200 de metri prin acest soi de hrubă și fiind transpirați, răcesc deseori. Vestiarele sînt mici, incomode pentru echiparea unei formații de 13 persoane. Instalațiile sanitare au fost executate fără pic de conștiinciozitate. S-au defectat deseori, producîndu-se inundații, pînă și în cabine. N-a fost prevăzut un bazin cu apă caldă. Instalația de încălzire centrală are un viciu de proiectare: îi lipsește canalul de golire! Nu s-au construit case pentru distribuirea biletelor. Calitatea precară a gazonului stîrnește nedumerire. În compoziția lui intră foarte puțin lolium (gazon veritabil). În rest, multă pătlagină, trifoi sălbatec, pir. Știut fiind că mixtura citată sufocă gazonul și face extrem de alunecoasă această pistă verde, nici nu te mai miri de ce fotbaliștii se exprimă în termeni aspri despre calitatea terenului de joc. În magazia de echipament constructorii au depozitat diverse alte materiale...

Lucrările complexului de la Craiova au fost eșalonate în etape. **Dar divizarea obiectivelor s-a dovedit arbitrară, terminarea unora aparținînd primei etape și fiind condiționată de lucrări prevăzute pînă în 1972.** Amenajarea terenului de antrenament a fost sistată. Se afirmă că există fondurile necesare ridicării sălii de sport. Dar lucrarea nu poate începe deoarece nu s-a efectuat proiectul. Halal sincronizare!

Stadionul (abstracție făcînd de restul complexului) se află încă în termenul celor 18 luni de garanție. Sperăm că în această perioadă responsabilitatea beneficiarului și întreprinderii constructoare se vor ridica la cote maxime.

LA TIMIȘOARA ESTE NECESARĂ O EXPERTIZĂ...

...pentru stabilirea tuturor viciilor de construcție care au generat degradările vizibile în prezent.

La un an de la darea în folosință, taluzurile de pămînt și nisip pe care au fost construite tribunele, au început să se taseze. **De aceea, suprafața tribunei oficiale s-a vălurit, toate scările de acces sînt acum deteriorate, iar peluza I, pasibilă de prăbușire, a fost, preventiv, interzisă publicului. După mai puțin de doi ani au apărut crăpături și în planșeul de beton, menit să susțină vomitorul principal.** Acoperișul vestiarelor, fisurat de multă vreme, a permis infiltrarea apei, dar reparațiile necesare nu se pot face, depinzînd de un capitol considerat „cheltuieli de investiții". An de an degradările progresează.

La ce capitol trebuie să înscriem această realitate?

NU SE POT ÎMPĂCA ESTETICUL CU UTILUL?

Împrejmuirea stadioanelor vizitate a fost constant incriminată de către forurile sportive locale drept una dintre cauzele scăderii veniturilor la competiții. Locuri de contact cu publicul, stadioanele trebuie împrejmuite, astfel încît să nu lase vreo speranță acelor spectatori necivilizați, refractari la cea mai elementară îndatorire a lor: cumpărarea biletului de intrare. Și tot în acest sens, proiectanții unui stadion trebuie să asigure prin construcție, un control cît mai simplu al porților, precum și înregistrarea automată a celor intrați. Sînt cerințe elementare, respectate în proiectarea stadioanelor din lume, un singur om putînd asigura intrarea, verificarea biletelor și ordinea în fiecare loc de acces. Proiectanții stadioanelor noastre au deviat de la „clasic" ridicînd în jurul acestora niște garduri scunde și fragile, un fel de invitație la escaladare, invocînd considerente estetice, de parcă o împrejmuire înaltă și robustă ar trebui să ofere neapărat o imagine hidoasă (stadioanele din Anglia par din exterior niște fortărețe inexpugnabile). **Iată urmările:**

La Pitești, oamenii de ordine trebuie să apere un perimetru de 1 600 m (gardul în sine neflind un obstacol). La meciul cu F.C. Toulouse au fost aduși de la București 100 de paznici (ce manevră costisitoare!). Alți 60 de localnici au completat detașamentul ce trebuia să asigure accesul legal. Zadarnic! Grupuri de spectatori, cu precară educație, au răsturnat opoziția „banderolelor" de ordine, invadînd tribunele. După observațiile celor de la F.C. Argeș, aproximativ 40 la sută dintre spectatori pătrund în tribune fără bilet. Împrejmuirea este extrem de vulnerabilă și, oricît ar spori numărul oamenilor de ordine, escaladarea gardurilor nu poate fi evitată.

La Craiova, susțin organizatorii clubului Universitatea, ar trebui o armată de oameni pentru supravegherea intrărilor. Jumătate dintre spectatori pătrund fără bilete, sărind, sau strecurînd o mică sumă în mîna unor controlori coruptibili. Întocmai și la Timișoara.

La Pitești sînt necesari 200 000 lei pentru corectarea împrejmuirii, exact cît se pierde, datorită vulnerabilității ei, la trei meciuri! Sumă dificil de obținut pentru lucrări de reconditionare la un stadion aproape nou. În sfîrșit, ea era prevăzută în bugetul pe anul 1968, al orașului Pitești, dar, în ultimă instanță, a primit altă destinație. Acum se așteaptă sprijinul bănesc al C.O.E.F.S... Chestiunea necesității unor urgente lucrări de corectare a împrejmuirii, cu toate implicațiile lor, este actuală și la Craiova și la Timișoara. Dar... După ce li s-a demonstrat eroarea de proiectare și urmările ei practice, după ce le-au fost prezentate cifre înatacabile despre prejudiciile aduse, autorii proiectelor și alți tovarăși de la serviciile de sistematizare se opun încă, chipurile cu argumente de ordin estetic. Soluția existentă (o plasă de sîrmă de aproximativ 1,50 m) li se pare o realizare de o frumusețe limită? Nu mai există altă modalitate — sinteză între estetic și util? Este logic să te cramponezi de o eroare care face ca aproximativ jumătate din numărul spectatorilor să pătrundă pe stadion fără bilete?

CINE VREA UN STADION?

Ați fi tentați să credeți că niște stadioane noi, ca cele din Pitești, Craiova și Timișoara, sînt proprietatea îndrăgită a unor instituții, ce nu le-ar ceda altor foruri pentru tot aurul din lume. Vă înșelați! **La Pitești, cînd stadionul aparținea Consiliului popular, răsuila ușurat I.G.O. și invers. În prezent, amîndouă obosind să și-l tot paseze, vor să-l dea administrației serelor și parcurilor. La Craiova îl revendică C.O.E.F.S.-ul, pe motiv că a fost construit din fondurile C.N.E.F.S.-ului. De altfel, I.G.O., proprietar fără drept, s-a dovedit, pînă acum, un gospodar distrat. La Timișoara, I.G.O. e dispus să cedeze stadionul oricui: C.J.E.F.S.-ului, clubului Politehnica și chiar unui „mandatar", numai să scape de el.**

STADIONOFOBIA INCURABILĂ...

Stadioanele acestea sînt nerentabile. De ce? Spectatori puțini; rare meciuri internaționale; împrejmuirea simbolică blochează celelalte posibilități de valorificare (spectacole artistice, cinematograf în aer liber etc).

În fond, răul începe de la un principiu. Nu s-a stabilit încă cu fermitate cui aparțin marile stadioane din capitalele de județ, sau din alte municipii. Este nevoie de un proprietar constant, care să întrunească priceperea de a le îngriji și exploata, și o indubitabilă pasiune pentru sport. A repartiza un asemenea edificiu unui for insensibil la necesitățile sportului, neștiutor în a le valorifica, lipsit de inventivitate, considerînd aprioric, o atare responsabilitate drept o povară, ni se pare greșit. Stadioanele mari trebuie să aparțină, de regulă, consiliilor municipiilor; unde există cluburi cu probată capacitate organizatorică, acestora. Trecîndu-le din mînă în mînă (mîini adeseori insensibile și negospodărești), nu e de mirare că stadioanele, investiții masive ale statului, se amortizează lent, în schimb degradarea lor progresează repede.

★

(Toate datele utilizate în prezentul material au fost constatate la fața locului și completate de către: ing. Vasile Călinescu, de la Consiliul popular al orașului Pitești, Eugen Boboc, contabil la C.O.E.F.S. Craiova, Gh. Tăbăcel, contabil șef la I.G.O. Timișoara, antrenori, jucători, conducători etc.).

„CUPA PRIMĂVERII":

DINAMO — GLORIA 14-6

Fază la tușă în meciul Gloria—Dinamo. Foto: F. BRANDRUP

Partida inaugurală a „Cupei primăverii" pentru echipele bucureștene din divizia A a opus ieri, pe stadionul Gloria, formațiile **Dinamo** și **Gloria.**

Întîlnirea, a plăcut prin evoluția scorului (min. 25, 6—0 pentru Gloria, min. 80, 14—6 pentru Dinamo) și prin cîteva acțiuni individuale realizate de jucătorii ambelor echipe. Dinamoviștii au obținut o victorie meritată, dar fără strălucire. Ce-i drept, în formația lor au apărut nume noi ca Bică, Nicolescu, Mitan și alții, dar acest lucru nu justifică numeroasele pase greșite și abundența loviturilor de picior care au diminuat calitatea jocului. De partea cealaltă, Gloria a abordat meciul cu multă seriozitate, dar omogenitatea compartimentelor și orientarea tactică nu au satisfăcut. Au înscris: Bică și Dragomir cîte o încercare și Pilă două lovituri de pedeapsă și o transformare pentru Dinamo, respectiv Naca și Crăciunescu, cîte o lovitură de pedeapsă pentru Gloria.

La capitolul remarcări nu consemnăm deocamdată nici un nume (nici chiar al arbitrului Dan Lucescu), lăsîndu-l deschis pentru jocurile următoare.

Păcat că prima partidă din această cupă a coincis și cu primele eliminări: Dragomirescu (Dinamo) și Circiumărescu (Gloria) pentru loviri reciproce.

Gh. RANGU

ȘTIRI • ȘTIRI • ȘTIRI

De la F.R.F.

Se aduce la cunoștința conducerilor echipelor de divizia A că, prin excepție de la art. 65 din **„Dispozițiunile privitoare la desfășurarea jocurilor de fotbal"**, PORTARII POT PARTICIPA LA DOUĂ JOCURI ÎN TIMP DE 24 DE ORE.

GRIPA, PRINTRE FOTBALIȘTI

Astăzi se vor întîlni două echipe „încercate" de gripă în săptămîna aceasta: PROGRESUL și JIUL. Antrenorul Drăgușin ne-a comunicat, o dată cu formația, că numeroși jucători au avut stări gripale. Vor juca: **Mindru — Viorel Popescu, Marinescu, Peteanu, Ad. Constantinescu, Al. Constantinescu, Georgescu, Oaidă. Alecu, Mateianu, Matei.**

Jiul a sosit la București, vineri noaptea (ora 23), cu autobuzul și locuiește la Hotelul Athenée Palace (acolo i-a reținut camere clubul Progresul). Dr. Vasile Frînculescu a afirmat că șapte jucători sînt de miercuri și joi bolnavi de gripă (Libardi făcînd forma cea mai gravă). În aceste condiții, formația nu a putut fi stabilită ieri. Sperăm că astăzi antrenorul Coidum va putea alinia o echipă, cît de cît, refăcută.

Meciuri amicale

● **GLORIA BÎRLAD — POLITEHNICA IAȘI 6—1 (4—0). Golurile au fost înscrise de Chiuș (min. 10 și 26), Furnică (min. 12 și 25), Foca (min. 55), Răileanu (min. 88), respectiv Incze IV (min. 68). (E. SOLOMON — coresp. principal)**

● **CHIMIA TR. MĂGURELE — PROGRESUL CORABIA 1—0 (0—0). Unicul gol a fost realizat de Maican (min. 48). (D. GRUIA — coresp.)**

● **VICTORIA CAREI — CRIȘUL ORADEA 0—0.**

● **A.S. CUGIR — JIUL PETROȘENI 1—2 (0—1). Au înscris: Ionescu (2) pentru Jiul, Pașcanu pentru A.S. Cugir. (M. VÎLCEANU — coresp.)**

V. Papuc (Cîmpulung Moldovenesc) campion național de juniori la biatlon

PREDEAL, 16 (prin telefon de la trimisul nostru). — După cîteva zile de ninsoare și ușor viscol, vremea s-a liniștit, oferind participanților la campionatele naționale de biatlon pentru juniori un cadru excelent: cer senin, zăpadă ideală. Pîrtia bine pregătită și poligonul cu vizibilitate perfectă au completat condițiile optime de întrecere.

Înainte însă de a ne ocupa de proba propriu-zisă, trebuie să ne exprimăm satisfacția pentru numărul mare al participanților (40), mai ales dacă ținem seama de tinerețea acestui sport, de gradul său de dificultate și de exigența lui în ce privește necesitățile materiale. Felicităm deci secțiile reprezentate: **Steagul roșu, A.S.A., Tractorul** și **Dinamo** din Brașov, **Clubul sportiv Sinaia** și centrele de schi din **Cîmpulung Moldovenesc, Petroșeni** și **Gheorghieni.** Mai menționăm că **Clubul sportiv Sinaia** și centrele din **Cîmpulung Moldovenesc** și **Petroșeni** participă prima oară la o asemenea competiție.

Cursa a oferit o dispută pasionantă la fond. Plecat cu nr. 4, **Vasile Papuc** (Cîmpulung Moldovenesc) **și-a impus** de la început ritmul susținut, l-a menținut, a reușit să-și creeze și apoi să sporească avansul față de sînăianul **Șovăială** (nr. 5). În final, oficialii l-au înregistrat pe **Papuc** cu cel mai bun timp. Pentru antrenorul **Orest Frățeanu** (un harnic și înimos susținător al schiului pe meleagurile sucevene), așteptarea rezultatului la trageri s-a încheiat fericit: **V. Papuc** a fost penalizat cu numai 6 minute, asigurîndu-și astfel locul întîi și titlul la juniori. Remarcabilă și comportarea biatloniștilor de la **Clubul sportiv Sinaia** (antrenor **Gh. Burchi**), care, la debut, au cucerit locuri fruntașe și se anunță favoriții ștafetei 3 x 5 km, care se dispută duminică dimineața.

D. STANCULESCU

Rezultate tehnice: 10 km (2 trageri): **1. Vasile Papuc** (Cîmpulung Moldovenesc) 52:18 (6 min. penalizare); 2. **C. Șovăială** (Cl. sp. Sinaia) 53:18 (6); 3. **Gh. Voicu** (Cl. sp. Sinaia) 53:36 (5); 4. **N. Veștea** (A.S.A. Brașov) 54:14 (7); 5. **I. Benga** (Tractorul Brașov) 55:58 (7); 6. **I. Ursu** (Tractorul Brașov) 56:08 (9).

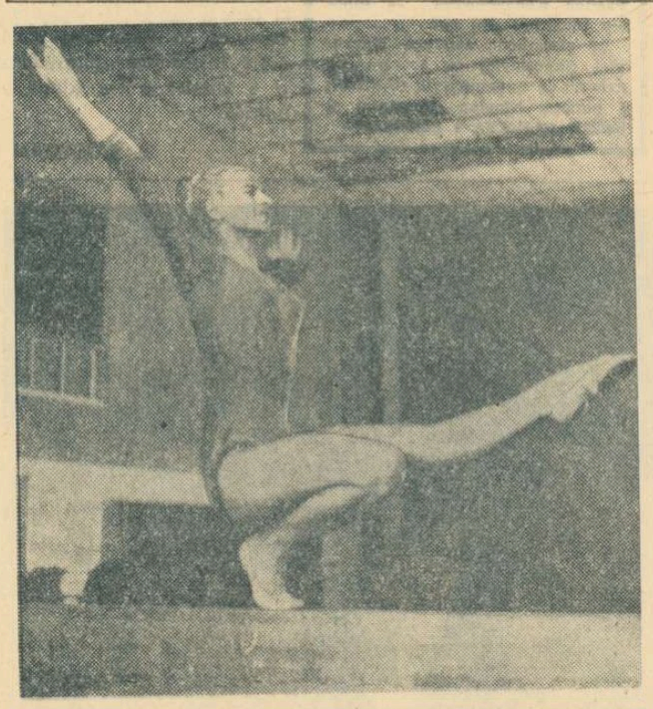

Cea mai bună la bîrnă a fost ieri Elena Ceampelea, campioana țării

Să așteptăm și liber alesele

Se apropie, în curînd, un an de cînd gimnastele noastre maestre lucrează la noile exerciții impuse, cele cu care vor concura în 1968 și 1969. Aceste exerciții au și fost prezentate anul trecut atît în două întîlniri internaționale inter-țări, cît și în campionatul național de la Cluj. Dacă mai adăugăm și faptul că ianuarie, februarie și martie au fost luni de muncă intensă, aveam motive să așteptăm, cu optimism, primul concurs oficial de verificare a lotului feminin, concurs inaugurat ieri la sala de la complexul „23 August".

Este adevărat, au fost și lucruri bune care se cer menționate: excelenta execuție la bîrnă a campioanei noastre, Elena Ceampelea, precisă și cu mare amplitudine în mișcări (notată cu 9,35), buna comportare la acest aparat a Luciei Chiriță și a tinerei Claudia Pandelescu; la sol au evoluat corect, detașîndu-se de celelalte concurente prin siguranță, ținută și plasticitatea mișcărilor, Rozalia Filipescu și Ceampelea; ar mai fi de remarcat cîte un „zbor" în săriturile Ecaterinei Varga și Alinei Goreac. Și, cam la atît se reduc aspectele pozitive ale primei zile de concurs. Trebuie să recunoaștem că nu e suficient pentru un test la care sînt chemate gimnastele presupuse a fi cele mai bune din țară la această oră.

Poate că noua prevedere a regulamentului, cea privitoare la nerepetarea exercițiului impus, a amplificat tracul firesc al sportivelor, poate că, fiind vorba de prima verificare a anului, gimnastele nu sînt încă suficient de bine pregătite. Cert este că am văzut gimnaste care nu știu să sară (Olga Ștefan), altele (cele mai multe) care lucrează cu numeroase greșeli la paralele (Varga, Pandelescu, Postolache, Goreac), am văzut execuții rigide, fără mobilitate, la bîrnă, precum și evoluții șterse la sol, presupus a fi proba cea mai ușoară.

În ceea ce privește participarea, ni se pare a fi utilă verificarea tinerei Elisabeta Badea, care promite să devină o bună gimnastă de lot. În schimb, constănțeanca Postolache nu justifică prezența în concurs.

După exercițiile impuse, conduce Ceampelea cu 36,60 p, urmată de Rozalia Filipescu — 36,20 p, Rodica Apăteanu — 36,10 p, Lucia Chiriță — 36,00 p, Claudia Pandelescu — 34,35 p și Irina Sărăcuț — 34,30 p.

(ct. m.)

DERBIUL ETAPEI

Penicilina Iași — Rapid București

Penicilina și **Rapid.** Ieșencele au pierdut lamentabil în tur (3, 4, 3) la București și acum, pe linia bunei comportări din ultima vreme, vor încerca să se reabiliteze, mai ales că un rezultat favorabil în compania liderelor, care n-au pierdut în actualul campionat decît un set, nu este la îndemîna oricui.

Combinatul Poligrafic întîlnește în sala Dinamo din București pe **Drapelul roșu Sibiu.** În mod normal, tipografele își pot depăși ușor adversarele. În aceeași sală, **Medicina București** primește vizita **Universității Craiova.** Studentele bucureștene au prima șansă, în confruntarea cu colegele lor din „Cetatea Banilor", pe care trebuie s-o fructifice cu maximum de randament. Nu același lucru se poate spune despre formația constănțeană **Farul** care are o misiune mai grea, **C.S.M. Sibiu** fiind un adversar incomod (chiar și în deplasare) pentru orice echipă.

Partidele amînate din această etapă au fost reprogramate astfel: **Dacia Brăila — Progresul București** (m, B) **20 martie, Steaua — Dinamo** (m, A) **26 martie, Universitatea Cluj — Dinamo** (f, A) **28 martie** și **Politehnica Galați — Rapid** (m, A) **31 martie.**

Azi vor avea loc în București (3), Constanța (2), Ploiești, Brașov și Iași opt meciuri din divizia A de volei. Din programul ultimei etape a returului (masculin) lipsesc principalele partide, Steaua—Dinamo și Politehnica Galați—Rapid, iar din etapa a doua a returului (feminin) jocul Universitatea Cluj — Dinamo care au fost amînate. Din divizia B a fost amînat meciul Dacia Brăila—Progresul București. În rest, în divizia A, **I.C.F. București** pornește favorită în jocul pe care-l susține acasă (sala Dinamo) în compania **Aluminei** din Oradea, ca și **Viitorul Bacău** care vine în ospeție la **Petrolul Ploiești. Farul Constanța** și **Tractorul Brașov,** deși joacă pe teren propriu cu **Minerul Baia Mare,** respectiv, **Celuloza Brăila,** n-au o sarcină ușoară.

În campionatul feminin jocul cel mai important al etapei se va disputa la Iași, între

CONCURSUL ATLETIC DIN SALA STEAUA

În sala Steaua a început sîmbătă concursul săritorilor bucureșteni. Proba de lungime băieți a fost cîștigată de Vasile Georgian (Lic. 35) cu 3,74 m, urmat de C. Ionescu (Dinamo) 6,47 m și E. Simionescu (Constructorul) 6,42 m. La lungime fete: 1. Crisanta Damian (Palatul pionierilor) 5,27 m, 2. Maria Andrei (Metalul) 5,12 m, 3. Elena Nițâ (C.S.Ș.) 5,01 m. Întrecerea prăjiniștilor a durat aproape trei ore și jumătate și s-a încheiat cu o surpriză: pe primul loc — Sorin Marian (Inst. Construcții) 4,20 m. Pe locul secund, cu același rezultat, N. Ligor (I.C.F.) iar al treilea V. Martin (Sc sp. 2) cu 4,00 m.

TRIALUL TINERELOR BASCHETBALISTE

Federația Română de Baschet a convocat în Capitală 33 de tinere jucătoare, care au participat, vineri și sîmbătă, la un trial pentru alcătuirea lotului reprezentativ de junioare.

Trialul a avut drept scop depistarea celor mai valoroase elemente ce vor alcătui echipa României care va participa la Balcaniada de junioare, ce se va disputa în România între 23 și 25 august. Tinere baschetbaliste din Satu Mare, Brașov, Bacău, Sibiu, Cluj, Dorohoi, Arad, Craiova, Tg. Mureș, Timișoara, Ploiești și București au fost supuse unor probe de calități fizice și urmărite în jocuri de verificare. Antrenorii care răspund de pregătirea junioarelor, au selecționat lotul național.

Actualitatea internațională

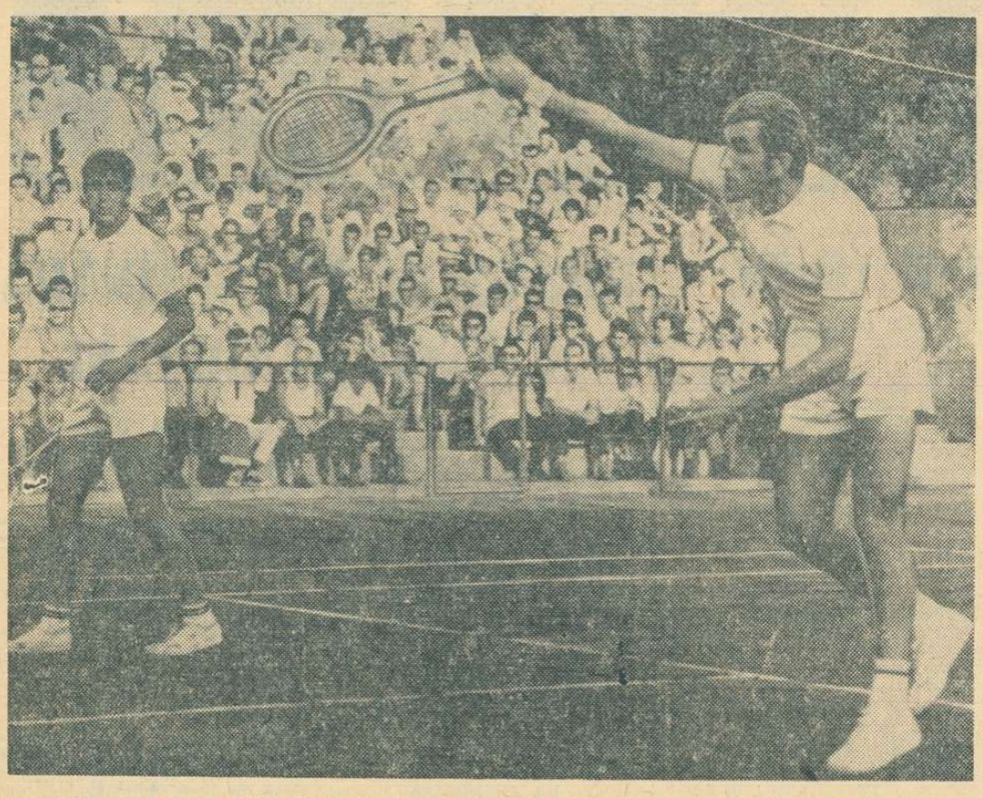

Ilie Năstase și Ion Țiriac alcătuiesc un cuplu redutabil. Ce noi surprize plăcute ne vor rezerva viitoarele evoluții ale acestei perechi? Foto: A. NEAGU

INTERVIU CU ION ȚIRIAC ...ÎNTRE MADRAS ȘI CANNES

● Fructuos bilanț indian ● Înaintea turneelor de pe Coasta de Azur și Italia ● Perspectiva „Cupei Davis"

Plecați într-un inedit itinerar indian, tenismanii români **Ion Țiriac, Ilie Năstase** și **Sever Dron** au revenit la București după o absență de două luni și jumătate. La întoarcere, am solicitat maestrului emerit al sportului ION ȚIRIAC să ne împărtășească impresii din acest turneu.

— Pînă la sosirea în Capitală cred că, împreună cu Ilie Năstase și Ucu Dron, am parcurs aproape 40 000 km în peregrinările noastre la cele 11 concursuri din îndepărtata țară a Gangelui.

— Și bilanțul acestor turnee?

— M-am calificat în zece finale de simplu, din care am cîștigat patru. Tot atîtea au revenit lui Ilie. Iată, de altfel, rezultatele în ordine cronologică: **Calcutta:** cu Mukerjea 6—4, 6—8, 6—4, 4—6, 6—3, **Gauhati:** cu Metreveli 6—3, 3—6, 6—3 (în semifinale, cu Năstase 6—3, 6—4), **El Alahabad:** cu Lall 6—1, 6—2, 6—4, **Rajahmundri:** cu Minotra 7—5, 6—4, **Bangalore:** la Metreveli 9—11, 5—7, 4—6, **Bombay:** la Metreveli 7—9, 5—7, 2—6, **New Delhi:** la Lall 0—6, 6—2, 8—10, 4—6 (în semifinale, cu Năstase 6—3, 4—6, 6—3, 6—2), **Amritsar:** la Năstase 4—6, 8—6, 6—1, 8—10, 0—6, **Gwalior:** la Năstase 6—8, 5—7, 6—4, 4—6, **Trivandrum:** Năstase — Dron 6—4, 7—5 (în semifinale: Dron — Țiriac 4—6, 6—4, 8—6), **Madras:** la Năstase 6—8, 5—7, 6—4, 4—6. La dublu, alături de Ilie, am învins în șapte concursuri, am pierdut o partidă, iar două au fost întrerupte din cauza întunericului. De asemenea, Năstase și Dron au ieșit victorioși și ei într-un turneu de dublu.

— Ce ne poți spune despre condițiile de joc, despre adversari?

— Fără îndoială, nu este nevoie să mai amintesc de căldura înăbușitoare pe care am întîlnit-o pretutindeni în India. Cît despre terenuri, ele au fost de trei feluri: cele acoperite cu iarbă, cu zgură amestecată cu nisip (de culoare albă), unde jocul decurge lent (la Gwalior și Madras). În sfîrșit, al treilea gen de terenuri, acoperite cu kaudan (de culoare roșie-cafenie), un fel de lut care se tencuiește zilnic. Asemenea suprafețe de joc sînt parcă din ciment și sînt foarte dure, mingea circulînd cu o mare viteză. Printre adversarii noștri s-au numărat nume cunoscute pe firmamentul tenisului internațional: indienii Mukerjea și Lall care împreună cu veteranul Krishnan au susținut finala „Cupei Davis" în 1966 (cu Australia). Mukerjea a reușit să se califice și de patru ori în primii 16 la Wimbledon. Au mai concurat redutabilul tenisman sovietic Metreveli, cehoslovacii Kodes și Kukal (viitori componenți de bază în formația țării lor pentru „Cupa Davis"), americanul Perry, iugoslavul Franulovici etc.

— Cum apreciați comportarea jucătorilor noștri?

— Ilie Năstase a jucat foarte bine, mai ales de pe linia de fund a terenului. Evoluția lui pe „continentul" indian a înscris un crescendo, atingînd nota cea mai ridicată în partea a doua a turneelor, cînd a cîștigat ultimele patru concursuri. Ilie s-a arătat încă deficitar la serviciu, ceea ce mă face să am unele rezerve pentru dublu. El pierde o serie de servicii din cauza greșelilor de picior. La executarea acestor lovituri, Năstase sare cu stîngul înainte, în loc să vină cu piciorul drept la încrucișare. De teamă să nu calce banda albă, Năstase stă cîteodată mai departe de linie și în consecință, serviciul I devine „moale" și complet ineficace, iar serviciul II (urmat de venirea la fileu) este lîftat și „scurt" ceea ce creează condiții ideale pentru riposta (returul) adversarului. La simplu, aceste deficiențe nu sînt atît de pregnante, deoarece servantul nu este obligat (cum se întîmplă la dublu) ca după executarea serviciului secund să meargă imediat la plasă. Dar, să sperăm că aceste neajunsuri vor fi eliminate cu timpul.

Sever Dron a avut un început timid. Apoi s-a adaptat în special pe terenurile „rapide". Uneori, serviciile lui au funcționat excepțional. Atunci el reușea cîte 3—4 ași într-un ghem. El a jucat excelent în proba de dublu, iar succesul înregistrat în fața lui Mukerjea — la New Delhi — este merituos. Tenismanul indian este un adevărat specialist pe terenurile cu iarbă. Și totuși, Dron l-a învins. În ce mă privește, în prima parte — pe iarbă — am acționat foarte bine. Am fost mult ajutat de servicii, care, pe asemenea terenuri, constituie arma de căpetenie a unui tenisman. În general, sînt mulțumit și de cum am evoluat la dublu. Pe zgură însă, potențialul mi-a slăbit, fiind obligat să joc mai mult pe linia de fund. De altfel, este necesar să fac o distincție. Pe terenurile cu iarbă, se poate ataca tot timpul, pe ambele servicii. În schimb, pe cele cu zgură, majoritatea jucătorilor preferă — și eu mă număr printre aceștia — să rămînă pe fundul terenului și atunci cînd le-a venit rîndul să servească. De ce? Foarte simplu: eficacitatea serviciilor se reduce și nu oferă siguranța cîștigării punctului, după serviciu, cu lovitura de volé.

— Ce va urma?

— Chiar de săptămîna viitoare, vom lua startul, cei trei „indieni", la Cannes, în primul turneu important de pe Coasta de Azur, succedat de Menton și Nisa. După aceea, o altă suită de trei concursuri, în circuitul italian de primăvară: Catania, Palermo și Neapole.

— Deci, pe cînd revederea?

— Pe la sfîrșitul lunii aprilie, în preajma meciului de „Cupa Davis", cu Danemarca, din 3—5 mai.

— În sfîrșit, ce întrevezi pentru partida cu tenismanii danezi de la București?

— O întîlnire foarte dificilă. Leschly este extrem de puternic și, el confirmă și acum, în Circuitul Caraibilor, poziția sa fruntașă în tenisul internațional. Ca să nu mai vorbesc de performanțele lui de anul trecut: finalist în campionatele internaționale ale Republicii Sud-Africane, cap de serie între primii „8" la Wimbledon. Torben Ullrich nu se mai află la prima tinerețe. El posedă însă o experiență competițională enormă. Jucător capabil de rezultate surpriză, Torben este și un foarte bun jucător de dublu. Partida de la București se anunță foarte deschisă, echilibrată. Meciul de dublu va avea un rol hotărîtor. Sper într-un rezultat favorabil. În caz de victorie, vom juca cu Norvegia sau Luxemburg. Deși în deplasare, această întrecere va fi mai ușoară.

— Și apoi?

— Am ajunge în semifinalele grupei B a zonei europene, la București. Adversară: formația Republicii Sud-Africane (Hewitt, McMillan, Ray Moore). Mai întîi să trecem însă de reprezentativa Danemarcei. Apoi vom vedea ce se mai întîmplă...

C. COMARNISCHI

TURNEUL INTERNAȚIONAL DE ȘAH

DUELURI TEORETICE ÎN RUNDA A IV-a

Cunoașterea perfectă a teoriei deschiderilor constituie astăzi o condiție **sine qua non** pentru a obține rezultate bune în turneele internaționale. Lucrul acesta a fost confirmat de două partide ale rundei a 4-a, în care lupta nu s-a dat atît la tabla de joc în sala concursului, cît mai ales în cadrul pregătirii de acasă.

În prima, Th. Ghițescu a căzut victima încrederii prea mari în analizele teoretice ale altora. El a jucat liniștit împotriva lui Tringov o variantă bine cunoscută din Indiana Regelui (1. d4 Cf6 2. c4 g6 3. Cc3 Ng7 4. e4 0—0 5. Ne3 d6 6. f3 b6 7. Nd3 Nb7 8. Cge2 c5 9. d5 e6 10. 0—0 e:d5 11. c:d5 Na6) care a dat bune rezultate pentru alb în partida Pachman — Tringov (Amsterdam 1964) și (cu 11. ...Cbd7) în partida Pachman — Ciocîltea (Sarajevo 1964). În această poziție el a continuat cu **12. Cb5??** la fel ca Pachman (Vezi diagrama).

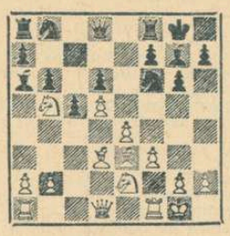

De data aceasta însă, Tringov n-a mai răspuns 12... N:b5 13. N:b5 a6, ci mult mai tare (și foarte simplu) **12. ...C:d5!!** după care, de fapt partida este încheiată în favoarea negrului. Ghițescu a mai încercat 13. e:d5 De8 14. Nf4 N:b5 15. N:b5 D:b5 16. N:d6 Td8 17. Ne7 Td7 18. d6 dar după cîteva mutări a trebuit să cedeze (18. ...Cc6 19. Dd5 Tc8 20. De4 C:e7 21. d:e7 Te8 22. Cc3 D:b2 23. Dc6 D:c3).

Interesant este că dintr-o convorbire cu Tringov după partidă a reieșit că mutarea 12. ...C:d5! a fost analizată chiar după încheierea partidei sale cu Pachman de la Amsterdam. Teoreticianul cehoslovac, deși a scris despre această variantă, s-a ferit însă de a trăda „secretul"; inutil însă — după partida aceasta el nu va mai folosi nimănui...

Tot cu ajutorul teoriei deschiderilor a obținut Drimer o remiză rapidă în partida cu liderul clasamentului, Gipslis. Constatînd că acesta joacă cu predilecție o anumită variantă a apărării siciliene, el a studiat aceste partide și în special întîlnirea Miagmarsuren — Gipslis de la turneul interzonal de la Soussa 1967, determinîndu-și puternicul adversar să propună remiză la mutarea a 14-a.

Florin Gheorghiu, cu negrele, a jucat energic împotriva lui C. Radovici obținînd o puternică presiune pe flancul damei, unde albul făcuse rocada mare. Totul a început însă de la jocul inexact al lui Radovici în deschidere (1. e4 c5 2. Cf3 d6 3. d4 c:d4 4. C:d4 Cf6 5. Cc3 a6 6. Ng5 e6 7. f4 Ne7 8. Df3 h6 9. Nh4 Cbd7 10. 0-0-0 Dc7 11. Ng3!?) care a permis negrului să ia inițiativa cu 11. ...b5. Acum într-o partidă Barczay — Kavalek (Soussa 1967) s-a jucat 12. e5. Radovici a continuat cu 12. Nd3 și treptat a intrat în dezavantaj. Partida a fost decisă în poziția din diagramă printr-o mutare

Negru: F. Gheorghiu

Alb: C. Radovici

neașteptată de retragere: **24. ...Dd8!** după care poziția regelui alb este greu de apărat. Radovici a încercat 25. C:d6 dar a pierdut o figură după 25. ...a:b3 26. C:b7 b:a2+ 27. Ra1 Dc7 și a cedat. Cu această victorie Gheorghiu trece de fapt, în fruntea clasamentului, avînd numai o jumătate de punct pierdută, față de un punct al lui Gipslis.

Troianescu a intrat în dezavantaj în deschidere în partida cu Parma și a sacrificat o calitate pentru a se elibera. Marele maestru iugoslav a jucat însă foarte exact, a simplificat poziția și în poziția de întrerupere are avantaj.

De asemenea, s-a întrerupt, după multe complicații, partida Bilek — Jansa, într-un final de turnuri greu de apreciat.

Ieri concurenții au avut o zi liberă, iar astăzi concursul continuă cu disputarea partidelor întrerupte (dimineața) și a rundei a 5-a (după amiază).

S. SAMARIAN

Apărarea Nimzovici

Alb: **Florin Gheorghiu**
Negru: **Robert Wade**
Jucată în runda a treia

1.d4 Cf6 2.c4 e6 3. Cc3 Nb4 4.e3 0—0 5.Nd3 d5 6. Cf3 c5 7.0—0 Cc6 8.a3 d:c4 9.N:c4 Na5!? (Maestrul Wade alege o continuare rar jucată, cu speranța de a-și surprinde tînărul adversar) **10.Dd3! a6 11.d:c5! D:d3 12.N.d3 N:c3 13.b:c3** (Gheorghiu este însă la curent: poziția este considerată favorabilă albului în cartea lui Taimanov despre apărarea Nimzovici) **13...Ca5!?** (Taimanov analizează continuarea 13...Cd7 14.a4 C:c5 15.Nc2 Ca5 16. Na3 b6 17.Tfb1! de asemenea cu avantaj pentru alb: Furman — Troianescu, București 1954) **14.Tb1 Nd7 15.c4 Na4 16.c6!** (O mutare foarte bună care respinge continuarea aleasă de negru. Vezi diagrama) **16...N:c6 17.Nd2 N:f3 18. N:a5 Nc6 19.f3 Tfc8 20.e4 Cd7 21.Ne2 b5!?** (Negrul stă rău și încearcă să se elibereze cu această înaintare riscantă) **22.Tfc1 Ce5 23.c:b5 a:b5 24.Nb4 Ne8 25. T:c8 T:c8 26.f4!** (Calul n-are locuri bune de retragere) **26...Cc4 27.Tc1 Ta8** (După 27...Cb6 28.T:c8 C:c8 29.Rf2 finalul este ușor cîștigat de alb) **28.Tc3** (Nu 28.N:c4 b:c4 29.T:c4 cu nebuni de culori diferite) **28...Ca5 29. Tc7 Cb3 30.Rf2 Cd4 31.Nd3 f6 32.Re3 Cc6 33.Nd6 Ta5 34.Tb7 e5 35.f5 Ta8 36.T:b5** (Avantajul pozițional al albului se transformă într-unul material) **36...g6 37.g4 g:f5 38.g:f5 Cd4 39.Tb7 Ta4 40.Ne7 Nc6 41.Tc7 Nb5 42. Nb1** (Nu 42.N:f6?? T:a3) **42...Cc6 43.Nc5 Ca5 44. Tc8+ Rf7 45.Tc7+ Rg8.** Aci partida s-a întrerupt și negrul a cedat fără să mai reia jocul. Se amenință Nb4 urmat de Na2+, Rh8, Nf8.

NICOLAU ÎN PLUTONUL FRUNTAȘELOR LA BELGRAD

În turneul internațional feminin de șah de la Belgrad s-au disputat partidele întrerupte din rundele anterioare. Kușnir și-a concretizat avantajul pozițional din partida întreruptă în runda a 6-a cu Jivkovici, obținînd victoria la mutarea 65. Rujica Iovanovici a cîștigat la Heemskerk. Partida Konarkowska — Bilek s-a întrerupt din nou.

În clasament conduce Markovici (Iugoslavia) cu 6 puncte, urmată de Gaprindașvili (U.R.S.S.) 5 puncte, Nicolau (România) și Kușnir (U.R.S.S.) 4 puncte etc.

DUPĂ 7 ANI

(Urmare din pag. I)

ția pentru stilul pasiv de joc. Ceea ce n-ar corespunde vîrstei.

— *Absolut inexact,* ține să precizeze Parma. *Orice jucător adevărat se așază la masă cu dorința de a cîștiga. Dar este practic imposibil să cîștigi în permanență. A păstra raportul exact între dorință și realitate este un semn al lucidității. În cariera unui șahist nu poate fi ignorat ceea ce eu aș denumi RAȚIUNEA REMIZEI. O egalitate poate fi tactică, atunci cînd situația din concurs o cere; sau un moment de „respiro", înaintea unei serii de partide grele, sau, în sfîrșit, rezultatul unei lupte acerbe în care toate resursele și posibilitățile au fost epuizate. Personal am văzut remize mult mai frumoase și mai pline de conținut decît partide decise prin atacuri fulgerătoare, urmarea unei greșeli din deschidere. Eu socotesc, spre pildă, că indiferent de rezultat, ceea ce contează în primul rînd este bogăția de idei a unei partide ca și modul estetic în care sînt exprimate. De ce neapărat un sacrificiu de damă trebuie să fie mai frumos decît un foarte greu final de turnuri? O manevră strategică subtilă poate crea emoții cu nimic mai puțin intense decît, să zicem, un atac de mat.*

Punctele de vedere ale lui Bruno Parma trădează nu numai pasiune dar și logică. Autorul lor — notați acest amănunt — este de profesiune ziarist. Își desfășoară activitatea la ziarul *„Dnevnik"* din Ljubljana unde semnează nu numai rubrica de șah, ci și comentarii pe teme sportive internaționale. Coleg de breaslă fiind, își permite să încheie în mod spiritual:

— *Se spune că într-un interviu cea mai grea întrebare este ultima.*

Motiv pentru care n-am mai pus-o...

STEAUA BUCUREȘTI — LOCUL 2 ÎN „C.C.E."

(Urmare din pag. I)

turile următoare nu ne sînt favorabile: **Sveșnikov** cîștigă la **Falb** cu 5—2 și **Litov** cu același scor, la **Țiu**. Deci, după manșa a 2-a, scorul este de 5—3 pentru **Ț.S.K.A. Moscova.**

O dată cu manșa a 3-a, floretiștii moscoviți se detașează și mai evident: **Putiatin** cîștigă la **Ardeleanu** (5—4) iar **Sveșnikov** la **Drimbă** (5—4). Este 7—3 pentru Ț.S.K.A. înaintea asaltului **Țiu — Sisikin.** Trăgătorul nostru se comportă bine și obține o frumoasă victorie, cu 5—3. Cum ultimele două asalturi revin sportivilor adverși, **(Litov — Falb 5—0 și Sveșnikov — Ardeleanu 5—0),** meciul ia sfîrșit cu scorul de 9—4 pentru **Ț.S.K.A. Moscova.**

Oricum, performanța floretiștilor de la Steaua este remarcabilă. După un loc 3 în 1966 și un loc 5 în 1967, iată, acum, ei au reușit să ocupe locul 2 în „C.C.E.". Pentru stadiul actual de pregătire a trăgătorilor noștri fruntași, rezultatul merită toate aprecierile.

Simbătă au început și întrecerile pentru „Cupa Adrian Romel". Dintre concurenții români, cel mai bine se comportă **Țiu** (5 v.), **Haukler** (5 v.), **Mureșanu** (4 v.) și **Drimbă** (4 v.) care au trecut în turul 2.

LA POLO:

Rapid — Jadran 5-5

Rapidul a întîlnit, ieri, la bazinul Floreasca, într-un meci amical, echipa iugoslavă Jadran. După o luptă strînsă, în care jucătorii iugoslavi nu au reușit să se impună, cu toate că înotau mai rapid (în trei din cele patru reprize ei au ajuns primii la minge), jocul s-a terminat nedecis: 5—5 (2—1, 1—1, 1—1, 1—2).

La scorul de 3—3, Miu, scăpat singur pe contraatac, a ratat o mare ocazie. În ultima repriză rapidiștii au avut avantaj (4—3), dar au fost egalați prin două lovituri de la 4 m. În tot meciul arbitrul a dictat 3 lovituri de la 4 m: două pentru Jadran și una pentru Rapid — toate transformate.

În repriza a III-a, Stanisic, căpitanul echipei Jadran, a fost eliminat din joc.

OCTAVIAN ANDRONIC
coresp.

KILLY ÎNVINS

NEW YORK 16 (Agerpres). — Concursul internațional de schi de la Aspen (Colorado) a debutat cu desfășurarea probelor de coborîre. Proba masculină, desfășurată pe un traseu de 3 218 m (diferență de nivel 900 m), s-a încheiat cu succesul schiorilor austrieci, clasați pe primele două locuri. A cîștigat Gerhard Nenning cu timpul de 1:59,49, urmat de Heini Messner cu 2:01,82. Triplul campion olimpic de la Grenoble, francezul Jean Claude Killy, s-a clasat pe locul trei, fiind cronometrat cu timpul de 2:02,15. În continuare s-au clasat: Bill Kidd (S.U.A.) 2:02,21; Ken Phelps (S.U.A.), Karl Schranz (Austria) — ambii 2:02,36; Spyder Sabich (S.U.A.) 2:02,56; Daniel Daetwyler (Elveția) 2:02,73.

Disputată pe o pîrtie în lungime de 2 400 m cu o diferență de nivel de 700 m, proba feminină a confirmat încă o dată valoarea campioanei olimpice Nancy Greene (Canada), care a ocupat primul loc cu 1:33,29.

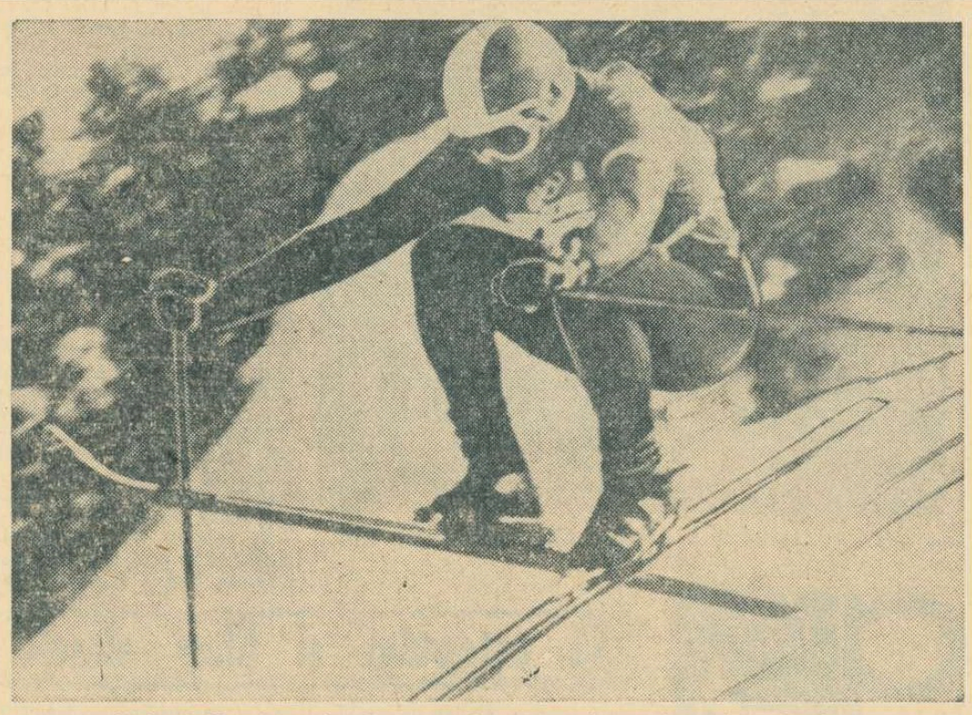

Gerhard Nenning coboară în trombă spre cel mai bun timp al zilei
Telefoto: U.P.I.-AGERPRES

telex-radio-telefon

Întîlnirea internațională de natație disputată la Praga între selecționatele Cehoslovaciei și Olandei s-a încheiat cu victoria oaspeților cu 87,5—81,5 puncte. În proba de 200 m liber feminin, sportiva cehoslovacă Kozikova a stabilit un nou record al țării sale cu timpul de 2:17,2. La 200 m spate feminin a cîștigat Weeteling cu 2:30,4 (nou record al Olandei). Recordmana mondială, Ada Kok (Olanda) a ocupat primul loc în cursa de 100 m fluture, fiind cronometrată cu timpul de 1'07"8/10.

■

Finala probei de simplu bărbați a turneului internațional de tenis de la Alexandria se va disputa între jucătorul sovietic Korotkov și cehoslovacul Holecek. În semifinale, Korotkov l-a învins cu 3—6, 6—1, 7—5, 6—0 pe Kalogheropoulos (Grecia), iar Holecek a dispus cu 6—2, 8—6, 6—2 de Fathi Mohamed Ali (Republica Arabă Unită). Alte rezultate din semifinale simplu feminin: Robin Lloyd (Anglia) — Gail Sherriff (Australia) 6—4, 3—6, 6—3; dublu bărbați: Korotkov, Volkov (U.R.S.S.) — Gottschalk (R. F. a Germaniei), Kerr (Australia) 6—1, 7—5.

■

În cadrul unui concurs de haltere desfășurat la Varșovia, Wojcik a realizat la cele trei stiluri (cat. grea) un total de 500 kg (170, 135 și 195 kg). Vicecampionul mondial la categoria până, Anatole Nowak, a obținut la „triation" 370 kg.

■

În turneul internațional de hochei pe iarbă de la Nairobi, echipa R. F. a Germaniei a învins cu scorul de 2—0 (2—0) echipa Keniei. Cu toate că a pierdut, echipa Keniei continuă să conducă în clasament cu 8 puncte, fiind urmată de reprezentativa R. F. a Germaniei cu 6 puncte.

■

În campionatul unional de hochei pe gheață s-a înregistrat o mare surpriză: echipa Spartak Moscova, una din principalele candidate la titlu, a fost învinsă la Leningrad cu scorul de 4—1 (3—0, 1—1, 0—0) de formația S.K.A. Leningrad. În schimb, T.S.K.A. Moscova a obținut o nouă victorie, întrecînd cu 5—1 (3—0, 1—0, 1—1) pe Dinamo Moscova. În urma acestor rezultate, primul loc în clasament este deținut de T.S.K.A. Moscova cu 37 de puncte (din 31 de jocuri), urmată de Spartak Moscova cu 35 de puncte (din 32 de meciuri), Dinamo Moscova cu 49 de puncte (din 31 de meciuri) etc.

■

Competiția internațională de spadă de la Halmstad a fost cîștigată de echipa Suediei. Spadasinii suedezi au învins cu 9—7 echipa Austriei, cu 10—3 echipa R. D. Germane, cu 11—5 echipa Norvegiei și cu 10—4 echipa secundă a Suediei.

■

La Budapesta a început meciul internațional de scrimă dintre echipele de juniori ale Ungariei și Poloniei. În proba masculină de floretă, Polonia a învins cu 12—4 echipa Ungariei. La individual feminin, primul loc în clasament a fost ocupat de Marta Sasz (Ungaria) cu 9 victorii, urmată de poloneza Balon cu 8 victorii.

■

Cursa ciclistă pe etape Paris — Nisa s-a încheiat cu victoria rutierului vest-german Rolf Wolfshohl, care a totalizat 34h 42:21,0. Locul doi a revenit belgianului Ferdinand Bracke — la 2:58,0 de învingător. Jacques Anquetil s-a clasat pe locul zece la 8:09,0, iar Poulidor a ocupat locul 13, la 8:49,0. Ultima etapă a fost împărțită în două semietape. Prima, cu plecarea în bloc, a revenit lui Samyl (Franța), iar cea de-a doua desfășurată contracronometrului pe distanța de 28 km a fost cîștigată de Bracke, care a realizat 39:17,0 (medie orară 42,766 km).

Dinamo București s-a calificat în semifinalele „C. C. E." la volei

La Haga s-a disputat ieri returul întîlnirii din cadrul sferturilor de finală ale „C.C.E." dintre echipele masculine Blokkeer, campioana Olandei și Dinamo București. Partida, urmărită de 2 500 de spectatori a fost viu disputată, victoria revenind în final bucureștenilor: 3—1 (15—9, 15—12, 9—15, 15—11).

În general, echipa Dinamo s-a impus printr-un joc bine coordonat, foarte rapid și eficient. De la dinamoviști s-au remarcat: Ganciu, Tîrlici, Schreiber și Papugiu.

Ca urmare a acestui rezultat echipa Dinamo București s-a calificat în semifinalele competiției.

ÎN SEMIFINALELE „C.C.E" LA HANDBAL MASCULIN

DYNAMO BERLIN — STEAUA 16-15 (8-9)

BERLIN 16 (prin telefon). — În prima manșă din cadrul semifinalelor „C.C.E." la handbal masculin, Dynamo Berlin a dispus la limită de Steaua: 16—15 (8—9). Astfel, handbaliștii români păstrează șanse de calificare în finala competiției (returul, la 24 martie, la București).

Dynamo Berlin a condus cu 7—2, dar bucureștenii au avut o puternică revenire terminînd repriza cu un avantaj de un gol (9—8). După pauză, același aspect: gazdele au condus cu 16—10, dar Steaua a marcat 5 puncte, partida terminîndu-se cu 16—15 în favoarea dinamoviștilor. Au înscris: **Gruia 7, Goran 2, Iacob 2, Marinescu 2, Popescu** și **Oțelea** (Steaua), **Petzold 5, Würdig 4, Zimmermann 3, H. Hildebrandt 2, Zeitler** și **Senger** (Dynamo). Steaua a transformat toate cele 4 lovituri de la 7 m de care a beneficiat, în timp ce gazdele au ratat singurul 7 m pe care l-au avut. A arbitrat Janerstam (Suedia).

★ ★

Sezonul crosurilor de primăvară a prilejuit francezului Jean Wadoux un remarcabil succes. Recent, el a cucerit titlul de campion al Franței, dispunînd de rivalii săi Texereau și Maraquin. Iată-l pe Wadoux (în foto) conducînd în fața lui Texereau, în apropierea sprintului final.

★ ★

Tiparul: I. P. „Informația", str. Brezoianu 23—25.

40365

PROLETARI DIN TOATE ȚĂRILE, UNIȚI-VĂ!

Redacția și administrația: str. Vasile Conta nr. 16, tel. 11.10.05, interurban 72 și 286. Telex: sportrom buc. 180.

sportul

4 pagini 30 bani

Anul XXIV Nr 126 (5560)

Luni 18 martie 1968

ZIAR AL CONSILIULUI NAȚIONAL PENTRU EDUCAȚIE FIZICĂ ȘI SPORT

DE LA O ETAPĂ LA ALTA, SCHIMBARE DE LIDER ÎN DIVIZIA A LA FOTBAL

● *Steaua a revenit la șefie* ● *Performera etapei — Dinamo București* ● *Băcăuanii continuă victoriile pe teren propriu* ● *Petrolul confirmă startul bun* ● *Mîndru a greșit o dată, Zamfir de două ori*

STEAGUL ROȘU	2	(0)
F. C. ARGEȘ	1	(0)
„U" CRAIOVA	0	(0)
DINAMO BUCUREȘTI	1	(0)
PROGRESUL	2	(1)
JIUL	1	(0)
A.S.A. TG. MUREȘ	1	(0)
STEAUA	1	(0)
PETROLUL	2	(1)
FARUL	0	(0)
DINAMO BACĂU	2	(1)
„U" CLUJ	0	(0)

(Citiți cronicile în pag. a 3-a).

ETAPA VIITOARE (24 MARTIE)

FARUL—A.S.A. TG. MUREȘ
F.C. ARGEȘ—UNIVERSITATEA CRAIOVA
RAPID—STEAUA
U.T.A.—DINAMO BACAU
UNIVERSITATEA CLUJ—STEAGUL ROȘU
DINAMO BUCUREȘTI—PROGRESUL
JIUL—PETROLUL

CLASAMENT

1. STEAUA	15	8	4	3	27—15	20
2. F. C. ARGEȘ	15	8	3	4	23—12	19
3. FARUL	15	7	3	5	22—14	17
4. „U" CLUJ	15	6	4	5	17—18	16
5. DINAMO BACĂU	15	8	0	7	20—27	16
6. PETROLUL	15	7	1	7	17—15	15
7. „U" CRAIOVA	15	7	1	7	19—18	15
8. A. S. A. TG. MUREȘ	15	5	5	5	17—21	15
9. U. T. A.	15	6	2	7	13—13	14
10. RAPID	15	6	2	7	17—20	14
11. JIUL	15	5	3	7	20—18	13
12. DINAMO BUCUREȘTI	15	4	5	6	16—20	13
13. PROGRESUL	15	3	6	6	15—21	12
14. STEAGUL ROȘU	15	4	3	8	10—21	11

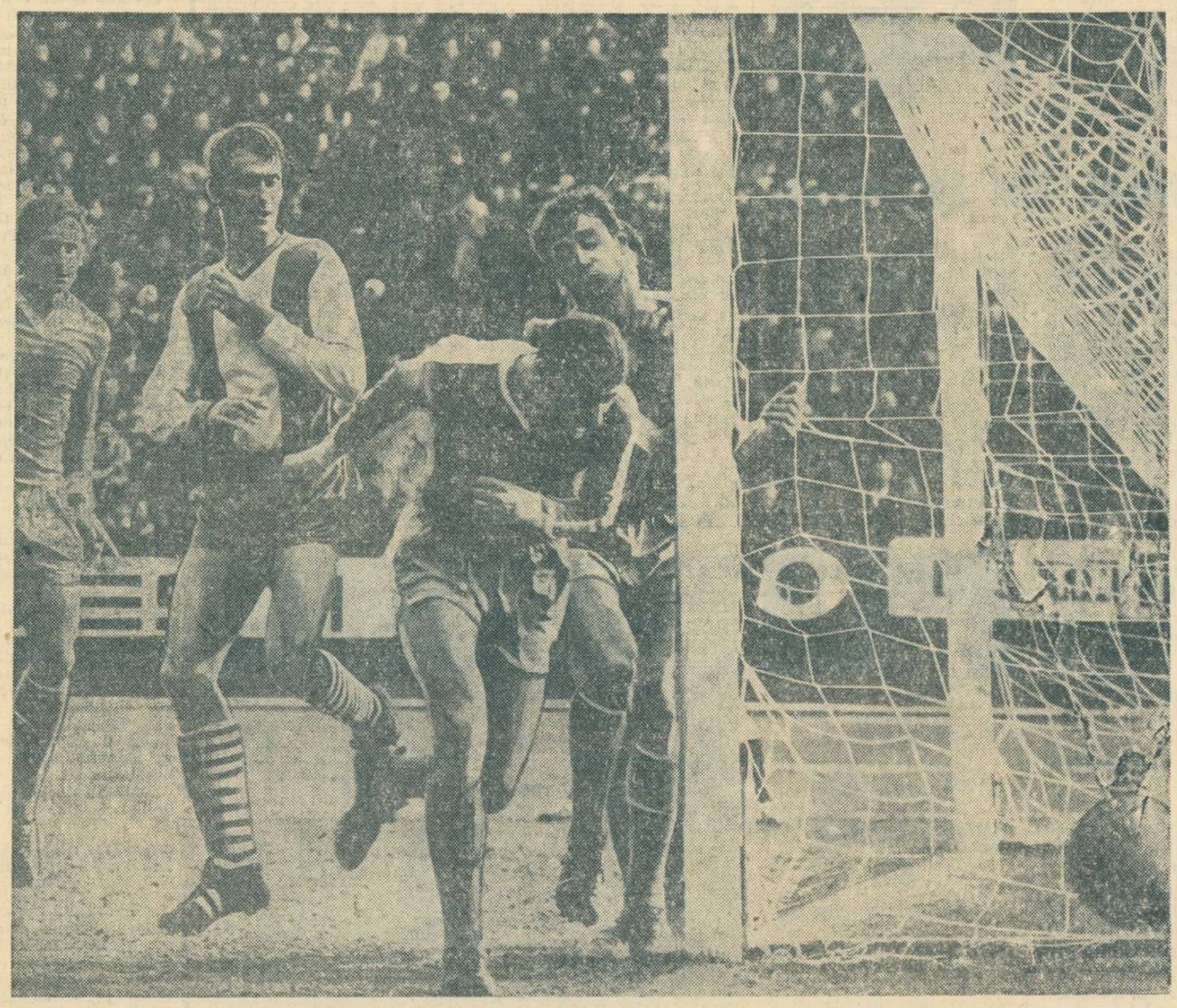

Uțu a fost pus des la încercare în meciul de la Ploiești. Iată-l intervenind la un atac al ploieștenilor. Mai puțin inspirat avea să fie în minutul 36...

Foto: F. BRANDRUP

FLOARE LA BUTONIERĂ

Ce am putea trece la bine după etapa de ieri?

1. Să presupunem că ar fi reconfortant contraatacul subsolului. In fond, ultimii patru clasați au acumulat 8 puncte, iar asta ar proba un echilibru. Dar ce fel de echilibru e acela în care „lanterna" îl învinge clar pe lider?

2. Să presupunem că ar fi reconfortant atacul tinerețil. In fond, dezinvoltul Dumitru, „decarul" Rapidului, sau turbulentul Nicolae, noua extremă a „Steagului", sau suplul Moț, cel care l-a agasat de atîtea ori pe Dan, ar putea naște speranțe. Dar și aici e un revers, pentru că e cel puțin neplăcut gîndul că trei anonimi jonglează cu consacrații.

3. In sfîrșit, ar fi reconfortant, poate, sprintul Petrolului, renăscut în această primăvară timpurie. Dar ce poate fi reconfortant în faptul că o echipă care nu și-a lepădat încă... schelele trece în revistă clasamentul, călcînd pe un covor plușat, pe care i-l întinde slăbiciunea celorlalți?

Iată deci că mult doritul bine e foarte relativ. Poate că singurul element de originalitate reală în etapa de ieri este înfrîngerea craiovenilor pe teren propriu. In rest...

Dinamo Bacău continuă înregistrările cu rîvna unui contabil înzestrat cu o mașină de calculat, punîndu-i într-o lumină nefavorabilă pe toți oaspeții.

Farul acuză o anemie supărătoare de îndată ce nu simte briza mării.

Argeșul se remarcă doar prin arta temporizării, dar asta înseamnă foarte puțin pentru un pretendent la titlu.

Rapid așteaptă cu mîngîea să ricoșeze din capul lui Birău pentru a deschide scorul.

Universitatea Cluj pare că și-a atins visul vieții prin instalarea lui Adam în fruntea golgeterilor.

Iar dacă apelăm puțin la memorie, ne dăm seama că Steaua și Argeșul, marii favoriți ai acestui campionat, au „smuls" mureșenilor și „stegarilor" doar 2 puncte din cele 8 puse în joc tur-retur.

Impresia generală e că există unele resurse nevalorificate. Dacă vreți, măcar resurse fizice. Jucăm încă foarte lent. (Jocurile de categoria Steaua—A.S.A. Tg. Mureș sînt printre excepțiile care confirmă regula). Echipele ar putea obiecta că sînt într-o fază de tatonare, cînd schimbările de ordin tactic afectează tempoul. Ingăduiți-ne, însă să emitem părerea că, deocamdată, poate singurul stimulent real în jocul echipelor noastre este cel al... cuțitului ajuns la os. Acesta este stimulentul principal care i-a determinat pe „stegari" să-l învingă pe lider, acesta este stimulentul care i-a forțat pe dinamoviști să învingă la Craiova o echipă imbatabilă acasă. Din păcate, aceste stimulente creează rarele ocazii în care cei mai mulți dintre jucătorii noștri încearcă să se depășească.

Cum am putea găsi un cuțitaș miraculos, care, prin palpări permanente, să ne aducă aminte că fotbalul este mai mult decît o floare la butonieră?

W—M

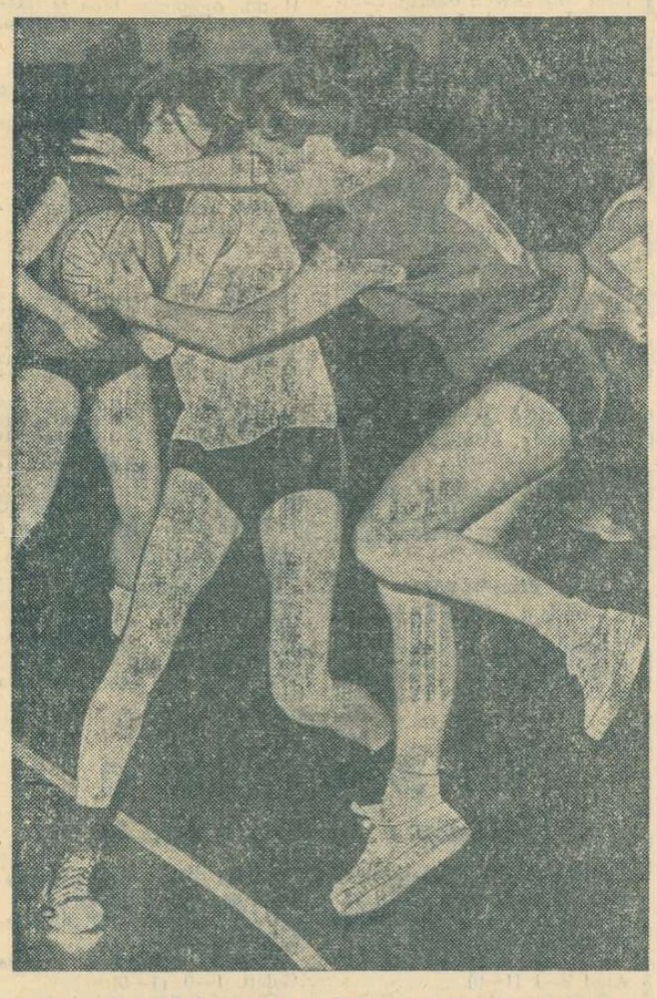

S. Dumitrescu, Politehnica București, încearcă s-o oprească din acțiune pe Wagner de la Universitatea Cluj

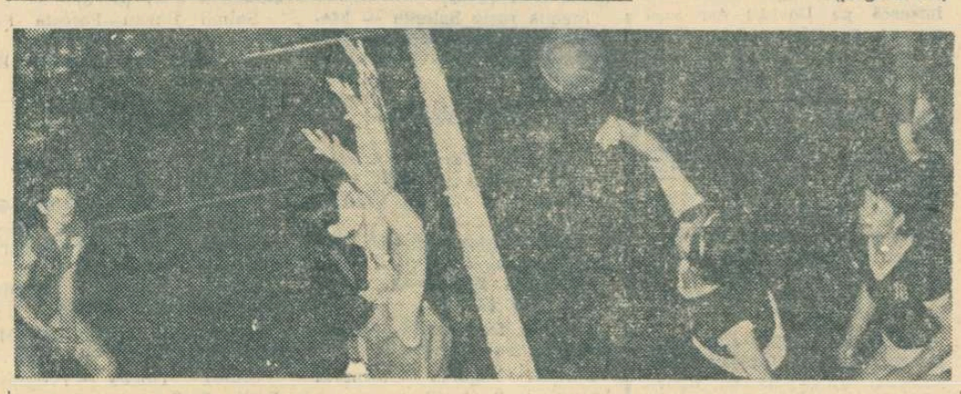

Blocajul echipei Medicina București respinge o dată în plus atacul Universității Craiova

BASCHET

DINAMO ȘI STEAUA ÎNVINGĂTOARE LA SCOR

(pag. a 4-a)

MOTO

Curse spectaculoase în etapa de ieri a campionatului de motocros

(pag. a 2-a)

VOLEI

Rapidistele învinse la Iași

(pag. a 4-a)

CICLISM

(pag. a 2-a)

Vasile Tudor a cîștigat cursa pe circuit

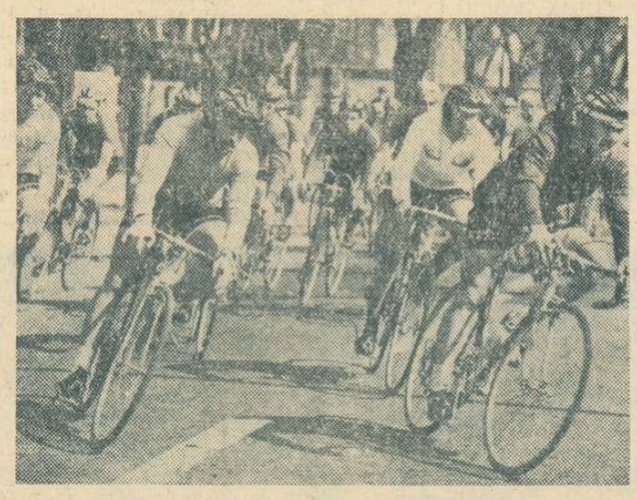

SCRIMĂ

Floretistul Ionel Drimbă a cîștigat „Cupa Adrian Romel"

(pag. a 4-a)

Floretistul Ionel Drimbă, maestru emerit al sportului, cîștigătorul turneului de la Paris, într-o atitudine caracteristică...

Atacați campionul!

Challenge perpetuu este o expresie de mult neuzitată în sportul nostru. Boxul pare disciplina cea mai potrivită pentru reabilitarea unei excelente maniere de emulație, care îngăduie, într-un fel, permanentizarea dorinței de victorie și elimină, implicit, posibilitatea folosirii altei expresii (prea tocită, de astă dată): „culcarea pe lauri".

Boxerii noștri au o țintă cu termen anual care le absoarbe atenția, dar nu le epuizează forțele: campionatul național. Titlul se obține prin cîteva faze succesive, cu caracter eliminatoriu (de la care, adesea, cei mai buni pugiliști sînt exceptați). Se ajunge astfel la situația unui campion republican care și-a clădit gloria pe temelia unui număr limitat de meciuri, campion care poate vegeta liniștit, timp de un an, păstrînd în vitrină trofeul prea ușor cucerit. In același timp (cronologic vorbind), învinșii din fazele eliminatorii se trezesc în ciudata și ingrata postură de out-sideri fără nici o șansă; ei nu-și mai pot valorifica nici cum posibilitățile, veleitățile, pretențiile și, la urma urmei, orgoliul (în cel mai bun sens al cuvîntului), nemaiavînd ocazia să-l întîlnească pe cel încununat decît... la anul!

Acestei situații nefirești — grefată pe lipsa galelor de box importante în general și pe absența reuniunilor locale în special — și-a propus să-i găsească o soluție trofeul transmisibil care a primit numele de **„Centura Sportul"**. Este vorba aci nu de o competiție fixă cu ediții anuale, limitate la cîteva gale, ci de un flux continuu, alimentat de ambiția celor ce doresc să intre în posesia centurii.

Boxerul profesionist are oricînd latitudinea și posibilitatea materială să aspire la un titlu, provocîndu-l pe deținător și încercîndu-și șansa. In boxul amator — din cauza necesității tradiționale de a avea în palmares un singur campion pe an — această posibilitate este exclusă. **„Centura Sportul"** își propune să corecteze această inechitate. Gruiescu încearcă de vreme îndelungată să-l învingă pe Ciucă; **„Centura Sportul"** i-a oferit prilejul să o facă.

Intrecerea perpetuă pentru un trofeu simbolic îngăduie oricărui boxer să emită pretenții. Oricine poate provoca la un meci pentru **„Centura Sportul" pe deținător**, care este obligat, într-un termen stabilit de federație, să răspundă. Meciul va avea loc în orașul de reședință al posesorului (acesta este avantajul său), sau în localitatea challengerului, dacă deținătorul acceptă. In jurul unor asemenea rivalități sportive, de cea mai pură esență, se pot înjgheba reuniuni de mare interes, care să satisfacă pofta de meciuri bune a unui public fidel de multă vreme boxului. Am regretat că sute de spectatori potențiali (cărora le cerem scuze) au fost nevoiți, joi seara, din lipsă de locuri, să rămînă în afara sălii Floreasca.

Prima distribuție a centurilor „Sportul" s-a bucurat de un cert succes. Meciuri generatoare de intense emoții, încrîncenări dure (în limitele sportivității) chiar și între colegii de club (vezi cazul Ciucă—Gruiescu), înfruntări între consacrați și veșnicii pretendenți (care-și caută, își justifică, dar adesea nu-și găsesc locul în lot), asaltul eficace al boxerilor din provincie (din tinuturi dintre cele mai neașteptate, din Reghin sau Oradea), invidia pozitivă a celor rămași în afara corzilor și care nu visează decît să ajungă și ei să-și dispute centura, — iată atîtea și atîtea elemente de îndreptățită mîndrie pentru trofeul transmisibil **„Centura Sportul"**.

Antoniu și Olteanu sînt primii pretendenți; ei deschid o serie, pe care o dorim neîntreruptă, de emulații binefăcătoare și regeneratoare pentru boxul românesc. Provocările pot fi adresate, în continuare, de către antrenorii challengerilor, ziarului nostru sau federației (care va decide asupra validității cererii, va fixa termenul de răspuns și se va pronunța asupra datei și locului de disputare). Este pentru prima oară cînd boxeri ce se cred nedreptățiți sau care, din cauze fortuite, nu au putut la un moment dat să urce în ring — au prilejul să-și ia revanșa. Un asemenea stimulent era necesar.

Repetăm, pentru a fi bine înțeleși, că „Centura Sportul" nu este o competiție cu calendar fix, nici cu ediții anuale, ci un **challenge perpetuu**, un pretext înnobilat de bunele sale intenții, menit să revigoreze boxul nostru, dîndu-i prilejul unui bogat program de gale și al unor confruntări sportive mereu întreținute.

Nu-i lăsați pe campioni să doarmă liniștiți, dacă vreți să aveți campioni de valoare!

Victor BANCIULESCU

TURNEUL INTERNAȚIONAL DE ȘAH

RUNDA DE DUMINICĂ

Ca să-i înțelegi pe marii maeștri trebuie, probabil, să fii ... mare maestru! După ofensiva de vineri (și ziua de odihnă de simbătă!) iată-i, aseară, adoptînd din nou strategia așteptării.

Florin Gheorghiu — cu albele — i-a propus el remiză lui Drimer, după ce sacrificase un pion; Parma — cu aceeași culoare — a făcut acest lucru de trei ori pînă cînd a obținut consimțămîntul lui Ghițescu; Tringov a părut chiar intimidat în fața aparent timidului Liebert; în sfîrșit, Ghipslis și Bilek, amîndoi din același „clan", au socotit că este absolut de ajuns dacă doi mari maeștri efectuează 11 mutări într-o duminică.

Runda au animat-o, pînă la urmă, maeștrii. Radovici l-a învins pe Wade, printr-o învăluire progresivă, iar Jansa (care se anunță un neașteptat, dar foarte periculos pretendent la locurile fruntașe) a sancționat drastic inacuratețile pozitionale ale doctorului Troianescu.

... Și astfel turneul a ajuns la jumătate. (v.ch.)

Runda a 5-a

Tringov — Liebert întreruptă, Parma — Ghițescu ½—½, Jansa — Troianescu 1—0, Ghipslis — Bilek ½—½, Gheorghiu — Drimer ½—½, Wade — Radovici 0—1.

INTRERUPTE

Radovici — Jansa ½—½ (runda a 2-a) Tringov — Troianescu ½—½ (3), Bilek — Jansa ½—½ (4), Troianescu — Parma 0—1 (4).

CLASAMENTUL

Jansa și Ghipslis 3½ p, Gheorghiu 3 — din 4 partide, Parma și Bilek 3, Tringov (1) 2½, Drimer 2½, Radovici 2, Ghițescu 1½ — din 4, Liebert (2) 1 — din 4, Troianescu (1) 1, Cioclitea (2) ½ — din 4, Wade 0 — din 4.

Astăzi, de la ora 16,30, în Aula I.P.G.G. — runda a 6-a.

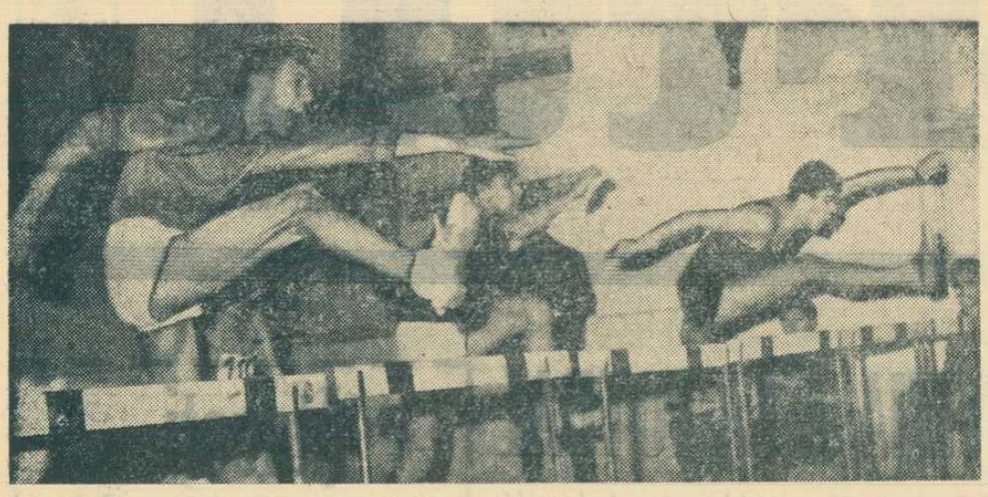

Cursele de 50 metri garduri au prilejuit egalarea recordurilor republicane, atît la juniori mari cît și la juniori mici. Foto: A. NEAGU

ȘTAFETA DE BIATLON A.S.A. BRAȘOV — CAMPIOANĂ DE JUNIORI

PREDEAL, 17 *(Prin telefon de la trimisul nostru).* — Pasionantă, plină de neprevăzut, cu cîștigătoarea cunoscută în ultimele momente — iată caracteristicile ștafetei de biatlon, prezente și azi *(n.r. ieri)* pe pîrtia Poliștoacă, gazdă a campionatelor naționale de juniori, în condițiile unei vizibilități perfecte, dar și ale unei zăpezi grele. Punctul principal de atracție l-a constituit, normal, lupta pentru titlu. Se întrevedea, după cursa individuală de sîmbătă, o dispută interesantă între formația *Clubului Sportiv Sinaia* și cele ale secțiilor brașovene. Sinăienii, dornici ca debutul lor competițional să coincidă cu o victorie, au avut în *Horga* un prim schimb puternic. Acesta l-a depășit categoric pe *Bobeș (A.S.A. Brașov)*, pentru ca, însă, în al doilea schimb, *Dihoi (A.S.A.)* să refacă din handicap, iar purtătorul ultimului schimb al ștafetei brașovene *(Veștea)* să-și întrecă net adversarul direct *(Voicu)* și să obțină victoria cu un avans substanțial.

Desigur, cursa de fond a fost echilibrată, dar rezultatul final a fost decis în foarte mare măsură de rezultatele trăgerilor. La acest capitol sinăienii s-au dovedit mai slabi, fiind penalizați în total cu 7 ture (1 050 m) față de numai 4 (600 m) ale tinerilor biatloniști de la *A.S.A.* Cîștigătorii (antrenor maestrul sportului *I. Cimpoia*) au repetat astfel performanța de anul trecut.

Ca și în proba individuală, trebuie menționată buna comportare a reprezentanților *Clubului Sportiv Sinaia*, care, în primul sezon de activitate, au obținut locul secund în ambele probe.

Rezultatele tehnice: ștafeta 3×5 km (cu trageri la cîte 3 baloane, în poziția culcat nerezemat, de la 75 m): *1. A.S.A. Brașov (Ioan Bobeș, Victor Dihoi, Nicolae Veștea) 1h 30:11 (4 ture penalizare); 2. Clubul Sportiv Sinaia (Nicolae Horga, Constantin Șovdială, Gheorghe Voicu) 1h 30:11 (7); 3. Dinamo Brașov (Vasile Nan, Nicolae Dudu, Nicolae Cojocaru) 1h 31:09 (10).*

D. STANCULESCU

CONCURSUL DIN BUCUREȘTI

Concursul atleților bucureșteni s-a desfășurat duminică dimineață pe trei fronturi. La sala Steaua, întrecerile săritorilor (începute sîmbătă) ar fi trebuit să continue cu probele de înălțime băieți și fete. Ar fi trebuit, pentru că la locul de concurs nu s-a prezentat nici măcar o singură săritoare, și numai doi (!) săritori. În aceste condiții, nu se mai poate vorbi despre un concurs de atletism, ci despre un simulacru.

La Floreasca II, au avut loc probele de 50 m, 50 mg și greutate. Un rezultat bun a realizat Milo Ling (Viitorul), care a parcurs 50 mg în 6,9 s — record de juniori I egalat. Alte rezultate: **BĂIEȚI 50 m juniori I**: S. Gherghișan (Șc. sp. 3) 6,1, C. Rusu (Șc. sp. 4) 6,1; **50 mg juniori II**: C. Ghețiie (Lic. 35) 7,2 — **record republican egalat**; **greutate juniori I**: A. Hofman (Rapid) 13,84, Șt. Sabău (Metalul) 13,42; **greutate juniori II**: N. Pană (Șc. sp. 2) 13,05, P. Glăveanu (Șc. sp. 2) 12,93; **FETE — 50 m senioare**: V. Enescu (I.C.F.) 6,7; **50 m junioare I**: El. Niță (Șc. sp. 1) 7,1; **50 m junioare II**: Ec. Bidilică (Șc. sp. 1) 7,2; **50 mg junioare I**: E. Mîrza (Șc. sp. 1) 7,8; **greutate junioare II**: M. Constantin (Șc. sp. 2) 11,85.

Aruncătorii de disc și ciocan s-au întîlnit la stadionul Tineretului, pentru primul concurs în aer liber al sezonului. Recordmanul țării, Gheorghe Costache (Dinamo), și-a făcut debutul competițional aruncînd ciocanul la 61,97 m. La juniori, în cadrul aceleiași probe: D. Popescu (Constructorul) 57,59. E. Pîrlea (Șc. sp. 1) 51,20, G. Chelmegeanu (Șc. sp. 1) 47,82, N. Lepară (Viitorul) 45,75. La disc fete, un rezultat promițător a înregistrat dinamovista Ștefania Lesenciuc: 45,16 m — record personal. Junioara Teodora Simbotin (Dinamo) a aruncat 37,04 m. La disc băieți, cîștigători au fost: Silviu Hodoș (I.C.F.) 44,48 m la seniori, Vlad Hodoș (Șc. sp. 2) 51,24 m la juniori I și Gabriel Călin (Șc. sp. 1) 43,68 m la juniori II. Ultimul a cîștigat și proba de ciocan a juniorilor mici (45,98 m), fiind urmat de V. Munteanu (Șc. sp. 2) cu 43,64 m. **(Ad. I.).**

Vasile Tudor a cîștigat o animată cursă pe circuit

Vremea splendidă și entuziasmul spectatorilor veniți pe str. Cimpinei din Capitală au creat celei de a doua curse pe circuit — desfășurată ieri dimineață — un climat favorabil. Sensibili, cicliștii au încercat — și au reușit — să-i răsplătească pe suporterii lor, realizînd o cursă frumoasă, palpitantă pe alocuri, o cursă în care învingătorul — VASILE TUDOR — a fost desemnat de ultimul din cele 10 sprinturi ale întrecerii.

Păcat însă că celor 30 de rutieri nu li s-au adăugat și pistarzii care — refuzînd invitația de participare la cursa pe circuit — s-au antrenat pe... șosea. Poate federația ar trebui să fie ceva mai energică, mai ales că este vorba de loturi subvenționate și de nevoia verificării unor rutieri care peste cîteva zile urmează să efectueze deplasarea peste hotare.

Cursa a început cu atacurile vehemente ale lui **C. Ciocan**, ciclist care se află în afara loturilor naționale și care — din această cauză — încearcă să-și arate forța. El a acumulat un mare număr de puncte și se părea că va termina cîștigător. Cu această situație n-a fost însă de acord **Vasile Tudor**. Împreună cu **Șt. Suciu, Tudoran Cristian, Șt. Cernea, I. Cosma II** și **I. Rădăcină** el a inițiat, după sprintul 7, o evadare care i-a adus un beneficiu serios de puncte și o situație apropiată de a lui. C. Ciocan în clasamentul general. Ultimul sprint a dat cîștig de cauză lui Vasile Tudor, un ciclist mai subtil, mai stăpîn pe situație în momentele dificile. Ne-au impresionat și eforturile făcute de ALEX. SOFRONIE — foarte activ, ca și cele ale lui ȘT. CERNEA.

Clasamentul acestei curse de pregătire, desfășurată de-a lungul a 50 de ture (55 km), cu sprint la fiecare 5 ture, arată astfel: 1. TUDOR VASILE 24 puncte; 2. C. Ciocan 22 p; 3. Șt. Cernea 8 p; 4. C. Grigore 8 p; 5. I. Cosma II 6 p; 6. Șt. Suciu 6 p; 7. Cristian Tudoran 5 p; 8. L. Zanoni 5 p; 9. Emil Rusu 3 p; 10. C. Gonțea 2 p.

La sfîrșitul săptămînii, lotul de tineret — pregătit de antrenorul NICOLAE VOICU — din care fac parte **Emil Rusu, Vasile Tudor, C. Grigore, Șt. Suciu, Cristian Tudoran** ș.a. va pleca în Bulgaria pentru a lua parte la concursurile internaționale de la Pleven.

Hristache NAUM

Școala sportivă nr. 2 anunță

continuarea cursurilor de inițiere în sport pentru copii și tineret (între 4—18 ani) la INOT, JUDO și GIMNASTICĂ CORECTIVĂ, care se desfășoară în cicluri lunare cu cîte 2 ore pe săptămînă, cu începere de la 16 martie a.c.

Înscrierile se fac zilnic între orele 8—14 la sediul școlii, Bd. Dimitrov Nr. 128 (tramvai 14 și troleibuz 85 la stația Avrig).

Informații la telefon 35.25.08.

Astăzi începe ultimul tur al campionatului

Astăzi dimineață cele șapte echipe participante la turneul final al campionatului republican de hochei pe gheață vor începe ultimul din cele patru tururi ale acestei competiții. De aceea nu exagerăm cîtuși de puțin, spunînd că această ultimă „secvență" este și cea mai importantă, desfășurarea ei furnizînd la sfîrșitul săptămînii echipa campioană a țării pe sezonul 1967/1968.

Înaintea acestui act final clasamentul se prezintă astfel: 1. Dinamo București 84 p; 2. Steaua 82 p.; 3. Agronomia Cluj 20 p (golaveraj între primele 4 clasate 29—76); 4. Avîntul M. Ciuc 20 p. (golaveraj 25—72); 5. Petrol Geologie București 10 p.; 6. Tîrnava Odorheiul Secuiesc 6 p.; 7. Avîntul Gheorghieni 4 p.

Astăzi programul jocurilor este următorul: ORA 8 **Agronomia Cluj — Tîrnava Odorheiul Secuiesc**; ORA 17 **Steaua — Avîntul Gheorghieni**; ORA 19 **Avîntul M. Ciuc — Petrol Geologie București.**

Juniorii echipei Steaua — campioni

Mai întîi, clasamentele preliminariilor încheiate sîmbătă noaptea: *seria I — 1. Steaua 4 puncte, 2. Avîntul M. Ciuc 2, 3. Metalul Rădăuți 0; seria a II-a — 1. Dinamo 4, 2. Flacăra Brașov 2, 3. Șurianul Sebeș Alba 0.* Ieri dimineață au început jocurile pentru stabilirea clasamentului final.

PREA MULTE DURITAȚI!

Partida dintre *Metalul* și *Șurianul* ar fi putut întruni toate sufragiile publicului, ca un adevărat derbi (deși numai al codașelor), dacă hocheiștii, în special cei din Sebeș Alba, nu ar fi încercat să-și corijeze pregătirea deficitară prin duritați excesive. Raport de eliminări: *Metalul* — 12 minute, *Șurianul* — 24 de minute. Rezultat: *8—4 (2—2, 3—1, 3—1)* pentru metalurgiști

VICTORIE CLARĂ

Avîntul M. Ciuc, care alături de *Dinamo* și *Steaua* a candidat la titlu, a fost net superioară echipei *Flacăra Brașov*, obținînd asupra acesteia o victorie clară: *9—1 (2—0, 4—1, 3—0)*

DUPĂ 80 DE MINUTE

Ora tîrzie la care s-a terminat meciul decisiv dintre Steaua și Dinamo nu ne permite deci să consemnăm că am asistat la un meci frumos, cu prelungiri, cum rareori vedem chiar la seniori. Partida a plăcut și prin evoluția scorului: min. 13 — Chițu (D), min. 21 — Ioniță (S), min. 27 — Costașuc (D), min. 37 — Huțanu (D), min. 39 — Ioniță (S), min. 49 — Doboș (S), min. 68 — Popescu. Rezultatul: 4—3 (0—1, 2—2, 1—0, 1—0) pentru Steaua.

CLASAMENTUL FINAL: 1. Steaua, 2. Dinamo, 3. Avîntul M. Ciuc, 4. Flacăra Brașov, 5. Metalul Rădăuți, 6. Șurianul Sebeș Alba.

Irimescu inițiază o nouă acțiune. Fază din meciul Gruiță Roșie — Progresul

Etapa I în „Cupa primăverii"

SERIA I

(DIVIZIA A — BUCUREȘTI)

GRIVIȚA ROȘIE — PROGRESUL 8—8 (3—0). Deși surprinzător, rezultatul final reflectă fidel situația de pe terenul din Parcul Copilului. Campionii au jucat oarecum sub așteptări, slăbiciunile în acțiuni ale înaintării (excepție — **Demian**) și imperfecțiunile de sincronizare ale perechii de mijlocași constituind principalele cauze. Adversarii lor au manifestat însă un curaj remarcabil și au întreprins acțiuni curgătoare. Punctele au fost înscrise de **Irimescu** (o lovitură de pedeapsă, o încercare și o transformare) pentru Grivița Roșie, respectiv de **Ghica** (o lovitură de pedeapsă și o transformare) și de **Negoescu** (încercare) pentru Progresul. Bun arbitrajul prestat de dr. **G. Eftimescu.**

C. VĂLEANU-coresp.

STEAUA — CONSTRUCTORUL 19—12 (16—3). Se întrevedea, pe terenul Ghencea, un galop de sănătate pentru gazde, dar n-a fost chiar așa... Să vă redăm evoluția scorului: 5—0 (**Caragea**, încercare, **Durbac** transformare), 8—0 (**Popa** încercare), 8—3 (**Lăzărescu** drop-goal), 11—3 (**Durbac** lovitură de pedeapsă), 16—3 (**Călărașu** încercare, **Durbac** transformare), 16—6 (**Boiangian** lovitură de pedeapsă), 16—9 (**Hulă** încercare), 16—12 (**Boiangian** lovitură de pedeapsă), 19—12 (**Popa** încercare). În general, chiar cînd diferența de scor s-a redus, învingătorii au controlat jocul autoritar, mai ales datorită liniei de treisferturi (cu rezerve determinate de cîteva ratări la nivel... fotbalistic). Corect arbitrajul (**Șt. Constantinescu**). La urma urmei, cîntărind meciul în ansamblu, puncte multe s-au înscris, de șuturi în tușă nu s-a abuzat, incidentele au absentat, vremea a fost în nota... trofeului. Totuși, am avut impresia că la unele antrenamente s-a lucrat în ritmul lui „**Vine, vine priii-măvaaara...**".

G. RUSSU-ȘIRIANU

SERIA A II-A

(DIVIZIA A — PROVINCIE)

ȘTIINȚA PETROȘENI — AGRONOMIA CLUJ 3—0 (3—0). Pe un teren desfundat, localnicii au prezentat o echipă bine pusă la punct, dar și clujenii au jucat bine. A înscris **Moromete** (încercare). Bun arbitrajul lui **Șt. Cristea** — București.

T. CORNEA-coresp.

UNIVERSITATEA TIMIȘOARA — FARUL CONSTANȚA 3—3 (0—3). Repromovată în „A", echipa locală a dat o replică bună experimentatei și masivei formații constănțene. Au înscris cîte o lovitură de pedeapsă **Cristea** (Farul) și **Duță** (Universitatea). Corect arbitrajul lui **P. Niculescu** — București.

POLITEHNICA IAȘI — RULMENTUL BÎRLAD 6—3 (0—3). Deși conduși la pauză, ieșenii au reușit să obțină o victorie la limită. Punctele au fost înscrise de **Munteanu** și **Popa** pentru Politehnica și de **Florescu** pentru oaspeți, prin loviturі de pedeapsă. A arbitrat bine **I. Lemneanu** — București.

L. ANTOHI — coresp.

Mihai Dănescu secondat de colegul său Eugen Keresteș, atacă un viraj în urmărirea lui Ervin Seiler. Imagine din manșa I a clasei 500 cmc.

CURSE SPECTACULOASE, IERI, PE TRASEUL DE MOTOCROS

Campionatul național de motocros a debutat ieri dimineață pe traseul de la complexul sportiv Metalul din șos. Pantelimon. Alergătorii prezenți la startul probelor au făcut risipă de energie în lupta pentru unul din primele șase locuri ale clasamentului etapei, care sînt onorate cu puncte.

Prima manșă la clasa 500 cmc a fost cîștigată clar de brașoveanul **OVIDIU PUIU.** El și-a dominat autoritar partenerii. Alergarea a doua a aparținut categoric lui **MIHAI DĂNESCU.** Fostul campion la „250" a probat calitățile sale tehnice și tactice, dar revenirea a fost tardivă deoarece primele două locuri fuseseră „acontate" de Puiu și Seiler. Duelul Dănescu—Puiu a fost o adevărată lecție de luptă sportivă pentru care ambilor concurenți le adresăm felicitări. Nu ne-au convins, în schimb, evoluții lui E. Keresteș și Gh. Ion, de la care așteptam mai mult. **Clasament: I. O. PUIU** (St. r. Brașov) 8 p, 2. E. Seiler (Metalul) 6 p, 3. M. Dănescu (Steaua) 4 p, 4. E. Keresteș (Steaua) 3 p, 5. Fl. Ștefan (Loc. Pl.) 2 p, 6. Gh. Ion (Steaua) 1 p.

La clasa 250 cmc manșele au fost cîștigate de **PETRE PAXINO** (I) și **CRISTIAN DOVIDS** (II). În prima, Dovids a luat conducerea din start talonat de Paxino. La o pantă, în turul 3, liderul a ratat schimbarea vitezei și campionul a speculat prompt această greșeală trecînd în față. Pînă la linia de sosire Paxino n-a mai fost prins, cu toate eforturile depuse de metalurgist. La reluare, tot Dovids conduce, dar de data aceasta atacă impecabil toate șicanele traseului. În ultimul tur, la una din porți, Paxino încearcă o manevră riscantă (prin care putea să-l întreacă pe Dovids) dar nu-i reușește și astfel se clasează pe locul doi. Avînd timp mai bun (cumulat în ambele manșe), Dovids își adjudecă etapa. O cursă frumoasă au făcut Șt. Chițu, O. Stephani, Al. Ionescu Cristea și Aurel Ionescu. **Clasament: 1. CR. DOVIDS** (Metalul) 8 p, 2. P. Paxino (Steaua) 6 p, 3. Șt. Chițu (Steaua) 4 p, 4. O. Stephani (St. r. Brașov) 3 p, 5. Al. Ionescu Cristea (Steaua) 2 p, 6. C. Coman (Poiana Cîmpina) 1 p.

Cursa tineretului (300 cmc) a fost cîștigată de **I. DINU** (Steaua) urmat de M. Cîrjan (Loc. Pl.) și N. Zidaru (Steaua).

I. DUMITRESCU

POLITEHNICA IAȘI ȘI VAGONUL ARAD — continuă să conducă în divizia B

SERIA I

ELECTRONICA OBOR — POLITEHNICA IAȘI 0—0

Derbiul seriei I a diviziei B a atras cîteva mii de spectatori pe terenul Electronica. Jocul, a fost plăcut în general, cu multe acțiuni purtate în viteză, dar și cu multe ratări la ambele porți. În prima repriză, bucureștenii au dominat, însă nu au reușit să-și concretizeze superioritatea teritorială. Ciuleanu, în min. 35, a întîrziat cu o fracțiune de secundă, apoi Ion Ștefan a șutat puternic și Constantinescu — portarul Politehnicii — printr-un reflex inspirat, a trimis balonul afară. În ultimul minut al reprizei, Ciuleanu, din poziție favorabilă, a expediat mingea peste poartă.

După pauză, studenții au acționat mai legat și au construit cîteva acțiuni periculoase, dar fără să concretizeze. În ultimele 20 de minute, jucătorii de la Electronica au preluat inițiativa și au pus la grea încercare apărarea Politehnicii. Ca și în prima parte a partidei, înaintașii bucureșteni Udroaica, Ion Ștefan, Ciuleanu au acționat lent și au irosit ocazii excelente de a marca în minutele 75, 76 și 80.

Deci, jocul s-a încheiat cu un rezultat de egalitate. Evoluția liderului seriei nu a fost la valoarea așteptată. Ne așteptam la mai mult de la Cuperman, Lupulescu, Incze IV, Ștefănescu. Doar portarul Constantinescu a corespuns, el avînd intervenții pe cît de prompte, pe atît de spectaculoase.

Arbitrul M. Vasiliu — Ploiești, a condus bine.

(P. V.)

POLITEHNICA GALAȚI — METALUL BUCUREȘTI 1—1 (1—1)

Au marcat: Voinea (min. 4) pentru Metalul, Neagu (min. 16) pentru Politehnica. Arbitrul V. Gligorescu — Ploiești a condus bine în repriza I, slab în cea de a doua. (**S. Constantinescu**, coresp. principal).

VICTORIA ROMAN — CHIMIA RM. VÎLCEA 0—0

Joc de slab nivel. Gazdele au ratat multe ocazii. Oaspeții s-au apărat bine. Fr. Colosi — București, a arbitrat bine. (**G. Groapă**, coresp.)

FLACĂRA MORENI — POIANA CÎMPINA 1—0 (1—0)

Meciul s-a disputat la Rm. Sărat, deoarece terenul din Moreni este suspendat. Unicul gol a fost realizat de Drăgan (min. 24). (**P. Florescu**, coresp.).

PORTUL CONSTANȚA — CHIMIA SUCEAVA 1—0 (0—0)

Portul a avut în permanență inițiativa. Singurul gol a fost realizat de Moroianu (min. 70), care a executat impecabil, direct în poartă, o lovitură de colț. Arbitrul T. Leca — Brăila, a condus foarte bine. (**C. Popa și L. Brukner**, coresp.).

POLITEHNICA BUCUREȘTI — C.F.R. PAȘCANI 2—0 (0—0)

În prima repriză studenții au dominat și au ratat multe ocazii. În partea a doua a meciului, Politehnica a jucat mai decis și a deschis scorul, prin Păiș. Cel de al doilea gol a fost marcat de Ciornoavă, în ultimul minut al meciului. **Vasile Liga** — Galați, a condus corect și autoritar. **(V. Urziceanu).**

CEAHLĂUL P. NEAMȚ — METROM BRAȘOV 1—0 (0—0)

Autorul golului: Meder (min. 52). A arbitrat **M. Bică** — București. (**C. Nemțeanu**, coresp.).

CLASAMENT

1. Politeh. Iași	15	10	2	3	23— 9	22
2. Ceahlăul P.N.	15	8	2	5	19—13	18
3. Metalul Buc.	15	7	4	4	15—11	18
4. Electr. Obor	15	6	5	4	26—21	17
5. Politeh. Gl.	15	6	3	6	22—21	15
6. CFR Pașcani	15	7	1	7	23—23	15
7. Poiana Cîmpina	15	7	1	7	13—17	15
8. Metrom Bv.	15	6	2	7	17—17	14
9. Chim. Sv.	15	6	2	7	14—17	14
10. Fl. Moreni	15	6	2	7	16—20	14
11. Portul C-ța	15	6	2	7	16—22	14
12. Vict. Roman	15	5	2	8	13—19	12
13. Politeh. Buc.	15	3	5	7	19—18	11
14. Chim. Rm.V.	15	4	3	8	14—22	11

ETAPA VIITOARE (24 martie): Flacăra Moreni — C.F.R. Pașcani, Metalul București — Poiana Cîmpina, Chimia Rm. Vîlcea — Electronica Obor, Metrom Brașov — Politehnica Iași, Politehnica București — Portul Constanța, Victoria Roman — Ceahlăul P. Neamț, Chimia Suceava — Politehnica Galați.

SERIA A II-A

C.F.R. TIMIȘOARA — VAGONUL ARAD 0—0

TIMIȘOARA, 17 (prin telefon). Peste 10 000 de spectatori, printre care sute de copii care au avut intrarea gratuită, au asistat la o luptă acerbă pentru victorie, pe alocuri cu duritați. Golul atît de mult dorit de ambele echipe, nu a „căzut" deoarece înaintașii au greșit ținta. Din această cauză, rezultatul este echitabil. Feroviarii au ratat mari ocazii prin Panici (min. 29 și 61), Bungău (42 și 71) și Fodor (min. 63). Arădenii au construit contraatacuri prin culoare, însă Stănoaie (în min. 64, 84 și 87) a ratat copilărește. Arbitrul M. Ostafciuc—Deva a fost depășit de joc.

P. Arcan — coresp. principal

OLIMPIA ORADEA — POLITEHNICA TIMIȘOARA 3—1 (2—0)

Golurile au fost marcate de Petrică (min. 1), Iacob (min. 27), David (min. 75), respectiv Dobîndă (min. 71). A condus cu scăpări (nu a sancționat faulturi și unele ofsaiduri) V. Mesaroș. — Cluj. **(P. Lorincz**, coresp.)

C.F.R.I.R.T. ARAD — CRIȘUL ORADEA 1—0 (0—0)

Victorie meritată a gazdelor, care au dominat mai mult. Unicul gol a fost înscris de Vlad (min. 77). **(Șt. Iacob.** coresp. principal).

C.S.M. SIBIU — INDUSTRIA SÎRMEI C. TURZII 3—0 (1—0)

Autorii golurilor: Duca (min. 16, autogol), Flichiș (min. 55 și 70). La înscrierea celui de-al doilea gol, oaspeții au protestat deoarece tușierul I. Soos — Tg. Mureș semnalase ofsaid, apoi a revenit asupra acestei decizii. Jucătorul Ciucu a adus injurii arbitrului de centru, Z. Szecsey, și a fost eliminat. **(I. Botocan**, coresp.).

C.F.R. CLUJ — GAZ METAN MEDIAȘ 3—0 (2—0)

Clujenii au dominat categoric. Golurile au fost marcate de Mazurachis în min. 5, 41 și 47. Corect arbitrajul lui V. Trifu — Baia Mare. **(V. Morea**, coresp. principal).

C.S.M. REȘIȚA — A.S. CUGIR 4—0 (3—0)

Au înscris: Arnotchi (min. 8, 17, 34) și Șchiopu (min. 55 din 11 m). A condus bine D. Isăcescu — București. **(I. Plăvițiu**, coresp. principal).

METALUL HUNEDOARA — MINERUL BAIA MARE 0—0

Peste 6000 de spectatori au privit la dominarea localnicilor, care nu au reușit să fructifice. Petre Sofir — Mediaș a arbitrat corect și autoritar. **(V. Albu**, coresp. principal).

CLASAMENT

1. Vagonul Arad	15	9	3	3	20—12	21
2. C.F.R. Tim.	15	7	4	4	22—10	18
3. Crișul Oradea	15	7	4	4	18—12	18
4. Politeh. Tim.	15	8	1	6	20—21	17
5. Gaz metan Mediaș	15	7	3	5	18—18	17
6. Minerul B.M.	15	6	4	5	17—17	16
7. C.F.R. I.R.T. Arad	15	7	1	7	21—18	15
8. Met. Huned.	15	5	4	6	13—16	14
9. C.S.M. Sibiu	15	5	4	6	19—22	14
10. Olimpia Oradea	15	6	2	7	17—24	14
11. A.S. Cugir	15	6	1	8	14—29	13
12. C.S.M. Reșița	15	4	4	7	12—14	12
13. Ind. s. C. T.	15	4	4	7	16—20	12
14. C.F.R. Cluj	15	4	1	10	23—28	9

ETAPA VIITOARE (24 martie): Vagonul Arad — C.F.R. I.R.T. Arad, C.S.M. Reșița — Ind. sîrmei C. Turzii, Politehnica Timișoara — C.F.R. Timișoara, A.S. Cugir — Metalul Hunedoara, Crișul Oradea — Olimpia Oradea, Gaz metan Mediaș — C.S.M. Sibiu, C.F.R. Cluj — Minerul Baia Mare.

ÎN DIVIZIA C

SERIA NORD

Medicina Tg. Mureș—Metalul Satu Mare 2—3 (1—2)
Minerul Baia Sprie—Chimica Tîrnăveni 1—0 (1—0)
Victoria Carei — Metalul Aiud 2—1 (1—0)
Soda Ocna Mureș — Unirea Dej 1—0 (1—0)
Faianța Sighișoara—Minerul Bihor 3—1 (2—1)
Steaua roșie Salonta — Metalul Copșa Mică 1—0 (0—0)
Unio Satu Mare—Medicina Cluj 3—1 (1—0).

SERIA VEST

Progresul Corabia—Electroputere Craiova 2—1 (2—1)
Mureșul Deva — Victoria Călan 5—0 (4—0)
C.F.R. Caransebeș—U. M. Timișoara 0—2 (0—0)
Tractorul Brașov—A. S. A. Sibiu 2—1 (2—0)
Metalul Tr. Severin—Progresul Strehaia 5—2 (2—1)
Chimia Făgăraș — Minerul Lupeni 1—0 (1—0)
Minerul Anina — Victoria Tg. Jiu 5—0 (2—0).

SERIA EST

Gloria Bîrlad—Minobrad Vatra Dornei 2—1 (0—0)
Textila Buhuși—Oțelul Galați 1—1 (0—1)
Unirea Focșani — Ancora Galați 1—0 (1—0)
Gloria C.F.R. Galați—Metalul Buzău 0—0
S.U.T. Galați — Petrolul Moinești 0—1 (0—0)
Șoimii Buzău—Foresta Fălticeni 1—1 (0—1)
Medicina Iași—Metalul Rădăuți 6—0.

SERIA SUD

S. N. Oltenița—Rapid C. F. București 1—0 (0—0)
Flacăra roșie București—Oțelul Sf. Gheorghe 2—1 (1—1)
T.U.G. București—Dunărea Giurgiu 6—0 (2—0)
Rapid Ploiești — Electrica Constanța 1—0 (0—0)
Chimia Tr. Măgurele—Metalul Tîrgoviște 2—1 (2—0)
Stufui Tulcea — Progresul Brăila 0—0.
Viitorul Fleni — I. M. U. Medgidia 1—2 (0—1).

fotbal

A FOST SPULBERAT UN MIT:

UNIVERSITATEA CRAIOVA ÎNVINSĂ PE TEREN PROPRIU

„U" CRAIOVA — DINAMO BUCUREȘTI 0—1 (0—0)

CRAIOVA 17 (prin telefon, de la trimisul nostru). — Timp frumos. Spectatori 35 000, teren bun. A marcat Haidu în minutul 55.

UNIVERSITATEA: Oprea 7 — Mihăilescu 5, Deselnicu 6, Bitlan 7, Deliu 5, A. Popescu 5, Marian Popescu 5, Nițâ 5, Martinovici 5, Oblemenco 5, Sfirlogea 5 (min. 62 Circiumărescu 6).

DINAMO: Datcu 8 — Popa 7, Boc 9, Dinu 8, Ștefan 7, Ghergheli — fără notă (minutul 13 Varga 8), Stoenescu 8, Lucescu 7, Dumitrache 6, Nunweiller VI 6, Haidu 6.

Arbitru: N. Cursaru ★★★★, ajutat la tușe de C. Dragu și N. Moroianu.

În ceea ce privește partida dintre Universitatea Craiova și Dinamo București, tradiția a fost mai mult decît respectată. Într-adevăr, depășind cu succes momentul critic de ordin moral (vezi înfrîngerea suferită în prima etapă a returului, vezi și situația precară din clasament) dinamoviștii bucureșteni au reușit să întreacă formația studențească răsturnînd totodată un mit: acela al invincibilității pe teren propriu (timp de 2 ani) a echipei antrenată de Robert Cosmoc și Gheorghe Nuțescu.

De altfel, imediat după primul fluier al arbitrului a fost limpede pentru noi că dinamoviștii bucureșteni au pregătit bine acest joc dificil, luîndu-și toate măsurile necesare. Nici n-a apucat Oblemenco să facă doi pași și Stoenescu l-a și luat în primire, urmărindu-l peste tot ca o umbră. Celălalt vîrf de atac, Martinovici a trecut în supravegherea lui Dinu și cu acesta piesele grele ale atacului craiovean au fost anihilate din start. Marcajul sever administrat celor două vîrfuri încomodează vădit formația locală care, în loc să găsească cu calm antidotul — se complace într-o superioritate teritorială haotică. Așteptăm zece minute primul șut al lui Oblemenco, care, exasperat, încearcă poarta de la distanță. Sarcina înaintașilor craioveni este îngreunîată și de jocul defectuos la mijlocul terenului al lui Marian Popescu și Adrian Popescu care alcătuiesc o „linie improvizată". Nici unul din ei nu reușește să-și sincronizeze intențiile cu cele ale înaintașilor, țin prea mult balonul la picior sau îl trimit înalt la „bătaie" în careul advers, unde Boc, în postură de libero, tronează peste tot.

Acțiunile ofensive ale oaspeților (în formația cărora Varga l-a înlocuit pe Ghergheli — întindere musculară), sînt mai rare, dar mai periculoase. Pentru a scăpa din menghina Deselnicu — Bitlan (ultimul — libero), Dumitrache se demarcă pe lateral, deschizînd drum spre poarta colegilor din atac Lucescu și Haidu, care „se văd" din ce în ce mai mult în joc, mișcîndu-se derutant în așteptarea baloanelor. În min. 23, Dinu îl servește impecabil în adîncime pe Mircea Lucescu dar acesta ezită o clipă, timp suficient pentru ca Oprea să-i blocheze curajos mingea la picioare. În același minut, Dumitrache risipește și el o ocazie bună trimițînd balonul alături de poartă, iar în min. 24, Haidu îl obligă pe portarul craiovean să salveze în corner.

Primul șut pe spațiul porții al Universității Craiova îl înregistrăm abia în minutul 25 cînd Datcu culege cu ușurință mingea expediată de Nița. Ultimul sfert din această repriză se scurge anost, dînd posibilitate lui Datcu și Oprea să... șomeze.

Nici pauza nu se dovedește sfetnic bun pentru gazde. Același joc stereotip, cu baloane înalte, trimise în careu, nu aduce decît cornere. În schimb, prima acțiune la poarta opusă se soldează cu gol: *Varga execută cu precizie o lovitură liberă de pe partea stîngă, mingea îl găsește pe Haidu complet demarcat la colțul careului mic și acesta reia direct cu stîngul, pe jos, lîngă bară, surprinzîndu-l nepregătit pe portarul Oprea.*

Sîntem doar în minutul 55, dar este clar pentru toată lumea că meciul este jucat. Antrenorii Cosmoc și Nuțescu îl înlocuiesc pe Sfirlogea cu Circiumărescu, dar nici acesta nu se va dovedi mult mai inspirat. Și minutele trec! Exasperați de ineficacitatea coechipierilor lor, fundașii Deselnicu și Mihăilescu avansează mult în terenul advers dar și unul și celălalt „bubuie" mingea la întîmplare, prilejuind lui Boc și, în ultimă instanță, lui Datcu, intervenții spectaculare.

De partea cealaltă, dinamoviștii bucureșteni țin cu dinții rezultatul, temporizînd jocul cu pricepere, la mijlocul terenului, de unde mai încearcă de cîteva ori lansări spre vîrfurile de atac. În min. 86, epilog nedorit: la pămînt fiind, Lucescu răspunde la faultul lui Marian Popescu lovindu-l pe acesta fără balon. Arbitrul N. Cursaru îl elimină din joc pe jucătorul dinamovist.

Gh. NICOLAESCU

ECHIPA ETAPEI

În baza notelor acordate de cronicarii noștri am alcătuit echipa etapei, care arată astfel:

SUCIU

IVĂNCESCU — N. IONESCU — VĂTAFU — MOCANU

PESCARU — DUMITRU

D. ENE — DUMITRIU III — DOBRIN — MATEI

Rezerve: Boc, I. Stelian, C. Dan, Lereter, Rusu, Dinu — Dinamo Buc. (fundași), Petescu, Dodu, Nedelcu, Varga (mijlocași), I. Ionescu și Haidu (înaintași). La note egale, pe aceleași posturi, am preferat jucătorii ai căror adversari direcți au avut o comportare mai bună.

Pitești-enii detronați la Brașov

STEAGUL ROȘU — F.C. ARGEȘ 2—1 (0—0)

BRAȘOV, 17 (prin telefon, de la trimisul nostru). Timp frumos, teren moale, spectatori aproximativ 10 000. Au marcat: Necula (min. 63), Nuțu (min. 79), Nicolae (min. 85). A arbitrat A. Macovei (Bacău) ★★★★ ajutat la tușe de C. Gheorghiță și Toma Vasile.

STEAGUL ROȘU: Papuc 8 — Ivăncescu 9, Jenei 6, Alecu 7, Rusu 8, Pescaru 8, Ciutac 6 (din min. 46 Necula 7), Nicolae 8, Gane 7, Ardeleanu 6, Györfi 6.

F.C. ARGEȘ: Coman 8 — Păciulete 7, Barbu 8, Stelian 8, Ivan 7, Prepurgel 7, Olteanu 7, Nuțu 7, Radu 6, Dobrin 8, Jercan 6 (din min. 67 Țurcan 6).

Așa cum era poate de întrevăzut, diferența de puncte și de locuri în clasament n-a constituit pentru liderul încoronat duminica trecută decît un avantaj... teoretic în meciul pe care l-a disputat azi (n.r. ieri) în orașul de la poalele Timpei. Practic, ultima clasată, beneficiind — e adevărat — de avantajul (mai concret) al terenului propriu, a dovedit că poate lupta de la egal cu fruntașa întrecerii divizionare A, pe care, la capătul unui joc plăcut ca spectacol și dinamic și învins-o.

De fapt, fotbaliștii piteșteni erau dinainte convinși că partida de la Brașov va fi foarte grea. Poate mai mult decît pentru ei, întîlnirea avea o miză cu totul deosebită pentru gazde, care, în cazul unei noi înfrîngeri, și-ar fi redus substanțial din șansele evitării ultimelor două locuri, deci și a barajului.

Această eventualitate puțin surîzătoare i-a determinat, de altfel, pe „stegari" să lupte astăzi din răsputeri pentru victorie, chiar dacă aveau în fața lor pe una din candidatele cele mai autorizate la titlu. N-am putea, desigur, aprecia dacă brașovenii au evoluat la nivelul maxim al posibilităților lor, dar este cert că ei au dat o replică foarte viguroasă oaspeților din Pitești, care i-a și dus la succesul atît de dorit. Multă vreme, însă, rezultatul a stat sub semnul incertitudinii și numai plusul de insistență din finalul partidei le-a adus brașovenilor cele două puncte. După părerea noastră în mod meritat, deși piteștenii ar avea, la rîndul lor, argumente pentru a se considera nedreptățiți de rezultat. Mai ales punînd în balanță evoluția lor din prima repriză, cînd s-au apărat cu foarte multă siguranță și au contraatacat periculos, ratînd cîteva ocazii favorabile de a deschide scorul. Cursul partidei ar fi fost, probabil, altul dacă în min. 13 Papuc n-ar fi respins magistral în corner mingea șutată de Jercan (în urma unei deschideri la fel de măiestre a lui Dobrin), dacă Ivăncescu n-ar fi intervenit miraculos la un duel dintre Dobrin și Jercan (min. 40), sau dacă același Papuc s-ar fi lăsat surprins la puternicul șut al lui Radu (min. 42).

Brașovenii au avut și ei ocazii de gol, dintre care cea mai mare a fost aceea din min. 44, cînd Nicolae a expediat mingea în bară. Pînă atunci, Coman mai salvase o situație critică în min. 35, cînd a deviat în corner mingea șutată de Nicolae. În general, însă, în această primă repriză acțiunile ofensive ale stegarilor au fost cam confuze, iar șuturile la poarta lui Coman mult prea imprecise. Ceea ce făcea ca rezultatul alb de la pauză să fie echitabil.

Înlocuirea lui Ciutac prin Necula (care a implicat retragerea lui Gane în linia de mijloc) a dat după pauză o mai mare claritate și inciziune atacurilor gazdelor. Presiunea lor se accentuează, pe măsură ce și spiritul ofensiv al oaspeților se ofilește (lipsa lui Kraus — accidentat din etapa trecută — s-a resimțit astăzi). În consecință, brașovenii deschid scorul prin Necula, care a reluat în plasă o minge revenită din bară în urma unei lovituri cu capul a lui Gane. Dar, spre deosebire de ceea ce aștepta publicul local (mărirea scorului) la unul din puținele contraatacuri reușite ale oaspeților (în această a doua repriză) se produce egalarea. A fost un gol în urma unor faze de o rară spectaculozitate, mingea lovindu-se de trei ori în bară pînă ce a poposit în plasă. Mai erau circa 10 minute de joc și se părea că acesta va fi deznodămîntul. Dar stegarii, cu ultimele resurse, forțează victoria și reușesc să o obțină prin golul înscris de Nicolae, la o acțiune destul de confuză pentru a putea-o descrie, petrecută în careul piteștenilor.

Cu cele două puncte cucerite azi, îndeosebi datorită evoluției din repriza secundă, Steagul roșu poate privi cu mai multă încredere viitorul. După cum nici F.C. Argeș nu trebuie să facă o tragedie din înfrîngerea suferită, să se demoralizeze. Deși piteștenii au trăit numai o săptămînă satisfacția de a fi lideri, ei au șanse reale de a redobîndi această poziție în următoarele etape de campionat.

C. FIRANESCU

Dumitriu III...

A.S.A. — STEAUA 1—1 (0—0)

TG. MUREȘ, 17 (prin telefon, de la trimisul nostru). — Stadionul „23 August", teren de joc bun, timp capricios: noros, ploios, însorit, spectatori aproximativ 15 000, au marcat Tătaru (min. 53), Dumitriu III (min. 59).

A.S.A. TG. MUREȘ: Solyom 7 — Timpănaru 6, Chiru 8, Toth 6, Czako 6, Dodu 8, Siko 7, Pavlovici 7, Dumitriu III 10, Raksi 8, Mureșan II 6 (min. 78 Caniaro).

STEAUA: Suciu 9 — Sătmăreanu 8, Dumitru Nicolae 6, Hălmăgeanu 7, Rotaru 5, Negrea 6, D. Popescu 8, Sorin Avram 6, Constantin 8, Voinea 6, Tătaru 7. Arbitrul Mircea Rotaru (Iași) ★★★.

Cronometrul arbitrului marca ultimele secunde ale întîlnirii A.S.A. Tg. Mureș — Steaua, dar stadionul arhiplin urmărea cu înfrigurare dîrza luptă sportivă de pe teren. Nici unuia din cei peste 15 000 de spectatori, veniți la teren cu mult înainte de începerea partidei, nu-i venea să plece înainte de fluierul final (cum nu prea des se întîmplă pe terenurile noastre) într-atît de mult îi cucerise pe toți acest meci. Este meritul ambelor formații că au oferit azi un joc atît de plăcut. Localnicii ne spun că de mult timp n-au mai văzut un spectacol fotbalistic așa de bun, că rareori te întîlnești cu ocazia să vezi goluri de o frumusețe și spectaculozitate ca a celor înscrise astăzi de Tătaru și Dumitriu III. Combinații frumoase, acțiuni dinamice, șuturi pe poartă, multe execuții tehnice de mare măiestrie — iată ce ne-au oferit fotbaliștii de la A.S.A. și Steaua.

Dar, cum se spune, azi a fost „ziua" lui Dumitriu III... Inepuizabil, combativ, agresiv, bun șuter, excelent creator, Dumitriu III a fost jucătorul joly-joker pe la care au trecut aproape toate acțiunile echipei gazdă.

Deși dominată în prima repriză, Steaua a dat o replică bună, fiind periculoasă mai ales prin contraatacurile lui Constantin, D. Popescu și ale lui Tătaru. În prima parte a jocului Czako (min. 9), Mureșan II și Dumitriu III (min. 13), Dumitriu III (min. 60), Pavlovici (min. 41 și 44) au avut reale ocazii de a deschide scorul dar apărarea Stelei, prin Suciu (foarte bun) și Hălmăgeanu, a respins de fiecare dată pericolul din propriul careu. În această repriză, de la oaspeți am reținut buna ocazie a lui Constantin din min. 18, care, jenat, nu a putut fructifica. În min. 36 Voinea nu a fost atent la o pasă foarte bună și n-a intervenit la 6 metri de poartă. La reluare, inițiativa a fost, în continuare, de partea gazdelor, dar, surprinzător, un contraatac al oaspeților a dus la deschiderea scorului: Sătmăreanu a atacat pe partea dreaptă și de la mijlocul terenului l-a deschis în diagonală pe Tătaru, care a reluat sec, de la 12 metri, în plasă, din fața lui Timpănaru, complet derutat. Un gol realizat de Dumitriu III în min. 59 a restabilit echilibrul: o acțiune pe cont propriu, un dribling scurt și un șut excepțional de la 16 m la pătrățel — gol imparabil.

Echipele par mulțumite de rezultat și ritmul jocului scade întrucîtva. Totuși, Constantin (min. 73) și Sătmăreanu (min. 76) irosesc bune ocazii. În min. 86 gazdele au prilejul de a obține victoria dar Caniaro, deși în poziție excelentă pierde copilărește pasa ideală pe care i-o trimisese Dumitriu III. Minutul 90 îi găsește în atac pe Tătaru și Voinea, dar Chiru salvează în aut.

Constantin MACOVEI

SATISFACȚIE LA PLOIEȘTI

PETROLUL — FARUL 2—0 (1—0)

PLOIEȘTI 17 (prin telefon, de la trimisul nostru). — Terenul de joc: în excelentă stare. Timpul: instabil (cînd însorit, cînd înourat, cu scurte răbufniri de ploaie). Asistență record: circa 25 000 de spectatori.

Au marcat: Moldoveanu (min. 36) și Grozea (min. 52).

PETROLUL: M. Ionescu (fără notă, nefiind solicitat) — Dragnea 7, N. Ionescu 9, Pal 7, Mocanu 8 — Dincuță 6, Iuhasz 8 — Grozea 8, Oprișan 7, Badea 7, Moldoveanu 7.

FARUL: Uțu 5 (din min. 43: Ștefănescu 7) — Georgescu 6, Tîlvescu 7, Mareș 6, Antonescu 6 — Manolache 6, Koszka 8 — Sasu 7, Zamfir 5 (din min. 70: Ungurelu 6), Tufan 6, Kallo 6.

Arbitru: C. Petrea — București a condus competent și autoritar. ★★★★★

Victoria obținută, duminica trecută, de către petroliști în fața lui Dinamo București, a relansat fotbalul la Ploiești! Ieri, stadionul Petrolul a fost luat cu asalt, ca la marile meciuri internaționale. Curios, prezența în tribune a aproape 25 000 de spectatori departe de a constitui un factor pozitiv pentru jucătorii formației gazdă, a dus mai degrabă la o stare de nervozitate pe teren.

Voind să răspundă acestei atmosfere sărbătorești cu un joc cît mai bun și cu un gol cît mai repede realizat, fotbaliștii de la Petrolul au jucat crispați, speriați de primele insuccese, fără încredere în forțele proprii. Ei au atacat mai mult, dar timpul a început să se scurgă fără să aducă alt avantaj ploieștenilor decît platonica dominare teritorială. Este drept că, multă vreme, Farul s-a apărat organizat, avînd în Koszka, plasat în spatele liniei de fundași, un „libero" deosebit de activ și de eficace. Mai bine de 20 de minute carnetul nostru de notițe rămîne alb, nici o fază demnă de reținut nepetrecîndu-se pe teren. Apoi, Badea trage la poartă. Uțu respinge defectuos și mingea ajunge pe... linia porții, fără însă s-o depășească cu întreaga ei circumferință, așa cum cere regulamentul, astfel că arbitrul nu acordă golul reclamat de suporterii Petrolului. Și jocul continuă în aceeași atmosferă de nervozitate, de incertitudine, pînă în min. 36, cînd Moldoveanu ia o acțiune pe cont propriu, pătrunde în careu, dar pierde în ultima clipă controlul asupra mingii și o lovește slab, cu genunchiul, fără perspectivă. Uțu intervine însă greșit și balonul ajunge în poartă, eliberîndu-i pe petroliști din strînsoarea psihologică de pînă atunci.

Pericol la poarta Farului!

La 1—0, pe teren propriu, se joacă altfel. Și acest lucru avea să se vadă în repriza a II-a, în care Petrolul nu numai că a accentuat presiunea, dar a început să desfășoare un joc mult mai lucid, execuțiile tehnice și manevrele tactice fiind acum din ce în ce mai reușite. Și iată, inevitabil, cel de-al doilea gol al meciului înscris de Grozea, la capătul unei faze de toată frumusețea: infiltrare Oprișan pe aripă, șut puternic în bară, ricoșeu la Grozea și... gol!

De-aici încolo, superioritatea ploieștenilor va fi și mai categorică. Oprișan avînd și o ocazie clară de a majora scorul și de a-l face astfel să reflecte mai bine desfășurarea partidei. În finalul jocului, cînd nimeni nu mai are nici de cîștigat nici de pierdut, Farul abandonează pozițiile defensive pe care se situase de la începutul întîlnirii, atacă și încheie meciul cu un șut în bară (Ungurelu), care ne face parcă în necaz. Tocmai voiam să consemnăm recordul absolut al Farului, acela de a nu fi tras în 90 de minute nici un șut pe poartă! Nu vă mirați, deci, că nu i-am putut da nici o notă lui Mihai Ionescu...

Jack BERARIU

LA ORIZONT LOCUL 12

...și meciul cu Dinamo București

PROGRESUL — JIUL 2—1 (1—0)

Timp frumos; teren ireproșabil; spectatori aproximativ 15 000. Au înscris: Mihai (autogol, min. 40) și Georgescu (min. 61), Peronescu (min. 54).

PROGRESUL: Mîndru 5 — Viorel Popescu 6, Marinescu 6, Peteanu 6, Ad. Constantinescu 7, Al. Constantinescu 5, Georgescu 8 (min. 79 Neacșu), Oaidă 5, Alecu 7, Matelanu 6, Matei 8.

JIUL: Zamfir 4 — Talpai 6, Georgevici 7, Stoker 6, Mihai 4, O. Popescu 5 (min. 55 Grizea 5), Sandu 6, Peronescu 8, Libardi 5, Ionescu 6, Naidin 6.

A arbitrat I. Boroș ★★★★ ajutat la tușe de Traian Cruceanu și Oct. Calugherovici (semnalizări eronate).

Avînd jucători bolnavi în timpul săptămînii, cele două echipe au apărut cu modificări în formație (Progresul), sau, păstrînd integritatea garniturii, dar prezentînd oameni vlăguiți de gripă (Libardi, O. Popescu, Ionescu, Sandu — Jiul). Iată, circumstanțe atenuante pentru un anumit procent din mediocritatea care s-a perindat ieri pe stadionul Republicii. Progresul a dominat la început (Talpai scotea de pe linia porții în min. 2) dar greșind pase, intrînd în aglomerarea ordonată din careul Jiului și operînd doar cu Oaidă și Matelanu (lipsiți de putere explozivă și de perspicacitate) ca avanposturi, bucureștenii nu și-au consolidat ofensiva inițială.

După 15 minute, adversarii se măsurau de la egal la egal, Jiul apropiindu-se de acea manieră tactică care începe să-i confere o particularitate meritorie (circulație de balon rapidă și zigzagată, demarcări prompte și simultane). Totuși, nici oaspeții nu reușesc să macine dispozitivul defensiv din jurul lui Peteanu, iar partida se va compune pînă aproape de sfîrșitul reprizei din acțiuni care încep și se sfîrșesc în zona mediană a terenului. Doar erorile lui Zamfir, născute parcă una din alta, au oferit bucureștenilor prilejuri succesive pentru deschiderea scorului (min. 32 cînd a boxat greșit la Georgescu — șut peste bară; min. 39 cînd a facilitat lui Oaidă să ajungă balonul în careu, dar acesta a ratat). Un minut mai tîrziu, Zamfir și Mihai se găseau umăr la umăr pe linia porții. Înaintașul bucureștean Alecu a tras, cei doi petroșeneni s-au jenat reciproc și fundașul Mihai a deviat în plasă un balon ușor de apărat: 1—0.

După pauză, Jiul (orice s-ar spune, jucătorii acestei echipe au reflexul combinațiilor), acționează coerent și nuanțat, domină și egalează în min. 54, cînd Peronescu deplasat pe extrema stîngă, trage un șut banal pe care Mîndru îl prinde și apoi, e greu de priceput cum, îl scapă în gol: 1—1. Jiul continuă să fie mai caustic (min. 55: Libardi trage puternic și Ionescu reia fulgerător, dar pe lîngă bară), și totuși peste 6 minute va fi definitiv bătut de Zamfir (propriul său portar), ieșit la hazard să-l blocheze pe Georgescu lansat în adîncime. Zamfir va ajunge tîrziu, după ce Georgescu șutase și obținuse golul victoriei (oferim lui Coldum parafraza unui proverb: păzește-mă Doamne de jucătorii mei, că de adversari...). După un minut. Talpai părăsea terenul. Se accidentase încă din prima repriză și după meci, la Spitalul de urgență avea să fie diagnosticat cu hernie de disc.

Remontați, înaripați, uitînd pentru cîteva minute de obsesia retrogradării, băieții lui Drăgușin au realizat în continuare acțiuni mai ordonate, soldate cu ocazii de gol și ratate, în special de Matei (min. 62, 68 și 69). Am văzut două echipe raliate spiritului ofensiv, dar inegale de la un minut la altul. Jiul grevată de „gripa" celor mai importanți jucători, precum și de conduita submediocră a portarului, Progresul, paralizată de crampa retrogradării și de uzura lui Oaidă și Mateianu, ajunși la apusul carierei, tocmai acum, cînd echipa lor ar avea nevoie de un Mateianu și de un Oaidă născuți cel mult prin 1953.

Romulus BALABAN

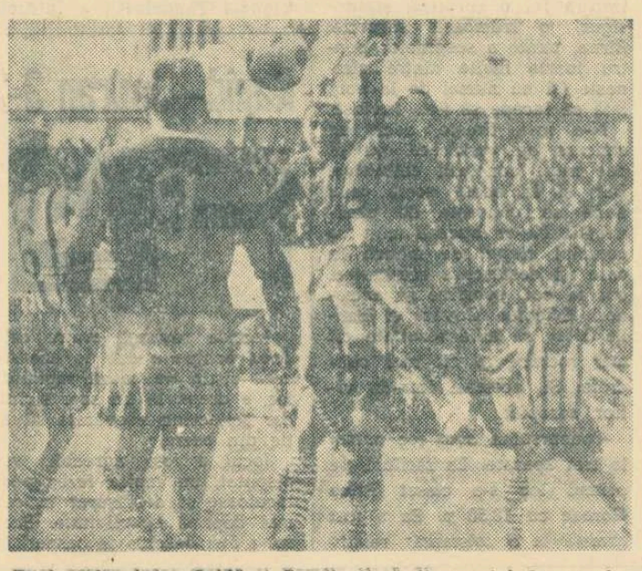

Duel aerian între Oaidă și Zamfir (fază din meciul Progresul — Jiul) **Foto: V. BAGEAC**

Cupa F. R. F. pentru echipele de tineret

RAPID — U.T.A. 2—1 (0—0).
A.S.A. TG. MUREȘ — STEAUA 2—1 (1—0).
STEAGUL ROȘU — F. C. ARGEȘ 1—1 (0—1).
„U" CRAIOVA — DINAMO BUCUREȘTI 1—2 (0—1).
PROGRESUL — JIUL 1—1 (0—1).
PETROLUL — FARUL 2—0 (0—0).
DINAMO BACĂU — „U" CLUJ 6—0 (3—0).

CLASAMENT

1. Petrolul	2	2	0	0	4—1	4
2. A.S.A. Tg. M.	2	2	0	0	3—1	4
3. F.C. Argeș	2	1	1	0	5—1	3
4.-5. Jiul	2	1	1	0	3—2	3
4.-5. Progresul	2	1	1	0	2—1	3
6. Din. Bacău	2	1	0	1	6—2	2
7. Steaua	2	1	0	1	3—2	2
8. Dinamo Buc.	2	1	0	1	3—3	2
9. Farul	2	1	0	1	2—3	2
10. Rapid	2	1	0	1	2—5	2
11. St. roșu	2	0	1	1	2—3	1
12.-13. U.T.A.	2	0	0	2	1—3	0
12.-13. „U" Cr.	2	0	0	2	2—4	0
14. „U" Cluj	2	0	0	2	0—7	0

Bacăuanii nu iartă pe nimeni acasă

DINAMO BACĂU — UNIVERSITATEA CLUJ 2—0 (1—0)

BACĂU 17 (prin telefon, de la trimisul nostru). — Timp frumos. Teren excelent. Spectatori aproximativ 10 000. Au marcat: Ene Daniel min. 14 și Ene II min. 55. Arbitru: C. Bărbulescu — București ★★★★★ ajutat de Retezan și Munich.

DINAMO BACĂU: Ghiță (fără notă, n-a avut ce apăra) — Kis 7, Nunweiller IV 8, Vătafu 8, Maghiar 7, Nedelcu 8, Panait 8, Ene Daniel 9, Dembrowschi 7, Ene II 7, David 7 (din min. 73 Comănescu).

UNIVERSITATEA CLUJ: Ringheanu 4 (din min. 60 Moldovan 7) — Crețu 7, Costin 5, Grăjdeanu 6, Cîmpeanu 6, Pexa 6, Mustețea 7, Lică 8, Angelescu 4, Adam 6, Florian 4 (din min. 65 Popa).

Dinamo Bacău continuă originala sa cursă din acest campionat. Fiind singura echipă a diviziei A care nu a obținut nici măcar un singur punct în jocurile susținute în deplasare, formația din orașul de pe malul Bistriței și-a învins însă pînă acum toate cele opt adversare vizitatoare. Rămîne, așadar, o gazdă întotdeauna atentă cu toți oaspeții care pleacă, regulat de la Bacău cu 2—3 goluri cadou...

Sub aspectul întrecerii, jocul cu echipa clujeană a decepționat. „U" prezentîndu-se în teren cu palide veleități. Este posibil ca golul infantil primit de Ringheanu în min. 14 — cînd a scăpat mingea printre mîini și printre picioare la un șut ușor al lui Ene Daniel — să fi avut, pe moment, efecte morale paralizante asupra întregii echipe. Tot restul partidei însă, „U" nu și-a revenit, n-a manifestat o reacție care să ne arate că nu se împacă cu soarta. A navigat fără cîrmă, dezlînat, fiind o pradă ușoară în fața solidului bloc funcțional dinamovist care, în apărare, ca și în atac, a jucat energic, cursiv și eficace. Singura „scînteie" în jocul clujenilor s-a datorat, din cînd în cînd lui Lică. Acesta a văzut cîteva „găuri" și a încercat să fisureze zidul apărării băcăuane.

Despre echipa gazdă, se spune că în partida cu „U" a făcut cel mai bun meci al său din acest campionat. În apărare și-a organizat o aglomerare prin care n-a trecut nici... pasărea (a nu se înțelege că a jucat dur) iar în atac a venit într-un flux aproape continuu de-a lungul întregii partide. Ne-au plăcut devierile din viteză ale lui Ene Daniel (cel mai bun de pe teren), Dembrowschi, Nedelcu, ne-au plăcut șarjele ofensive ale fundașilor Kis și Maghiar, ne-a plăcut mișcarea continuă a echipei care a avut lungi perioade de dominare.

Din filmul jocului, menționăm cîteva „acute" care au încălzit tribunele: min. 11 Dembrowschi șutează de la 2 m în Ringheanu; min. 13 Dembrowschi trage de la circa 10 m sub bară și Ringheanu scoate în corner; min. 30 Ene Daniel este blocat la un metru de poartă de Ringheanu; min. 38 Panait reia cu capul din 5—6 metri lîngă bară și Ringheanu scoate în corner; min. 55 Ene Daniel șutează de la 10 metri, mingea lovește bara și revine celuilalt reprezentant al familiei Ene care înscrie cu capul din plonjon, majorînd scorul la 2—0; min. 62 Kis face o cursă pe extremă și șutează din apropiere lîngă poartă; min. 70 Moldovan îl blochează pe Ene Daniel scăpat singur spre poartă, salvînd un gol gata făcut; min. 76 Maghiar șutează puternic de la distanță și Moldovan scoate în corner.

Încheiem această cronică cu o notă pentru o parte din spectatorii băcăuani. Lui Constantin Teașcă, antrenorul echipei clujene, s-au găsit cîțiva spectatori care să-i facă o „galerie" neplăcută, jignitoare chiar. Cînd te gîndești că acum cîteva luni, aceluiași Teașcă, la Bacău i s-ar fi făcut și statuie. Ce iute uită oamenii!

Marius POPESCU

Concursul Pronosport nr. 11 etapa din 17 martie 1968

I. A.S.A. Tg. M. — Steaua	x
II. Steagul r. — F.C. Argeș	1
III. „U" Craiova — Din. Buc.	2
IV. Petrolul — Farul	1
V. Din. Bacău — „U" Cluj	1
VI. Flacăra — Poiana	1
VII. C.F.R. Tim. — Vagonul	x
VIII. Brescia — Atalanta	1
IX. Fiorentina — Juventus	1
X. Napoli — Bologna	x
XI. Roma — Varese	1
XII. Spal — Internazionale	2
XIII. Torino — Mantova	1

Fond de premii 493 420 lei.

RAPIDISTELE AU PIERDUT LA IAȘI

VOLEI

Derbiul etapei de ieri din divizia A, meciul feminin **Penicilina Iași — Rapid București,** jucat la Iași, s-a încheiat cu victoria localnicelor, la scorul de **3—2 (—11, —6, 2, 9, 6).** Penicilina a pierdut primele două seturi din cauza slabului blocaj opus atacurilor viguroase al liderelor. Începînd cu setul trei, gazdele își organizează mai bine jocul în apărare, iar atacul lor alternează mingile liftate cu cele trase în forță și surprinde pe feroviare, care cedează pas cu pas. Bun arbitrajul prestat de **N. Moraru** (Cluj) și **N. Ionescu** (București). **(D. Diaconescu-**coresp. principal).

FARUL CONSTANȚA — C.S.M. SIBIU (f) **3—2 (8, —11, 11, —10, 7).** Deși au controlat permanent jocul, gazdele au greșit nepermis de mult. Meciul a plăcut prin dîrzenia cu care au luptat cele două echipe. **(N. Enache-**coresp.).

MEDICINA BUCUREȘTI — UNIVERSITATEA CRAIOVA (f) **3—0 (14, 14, 13).** Joc foarte frumos, de mare combativitate. Mai insistente în atac, cu un blocaj agresiv și mai lucide în finalurile seturilor, bucureștencele au învins pe merit. **(— I. D. —).**

C.P. BUCUREȘTI — DRAPELUL ROȘU SIBIU (f) **3—0 (7, 15, 8).** Un meci de factură tehnică slabă, care demonstrează declinul de formă al tipografelor. În fața unei echipe fără pretenții, gazdele au fost pe punctul de a pierde setul doi din pricina unor greșeli elementare. S-au evidențiat: **Ionescu, Covaci** (C.P.B.), respectiv **Pătruțiu** și **Fleșeriu.** Au arbitrat neatent **M. Bolintineanu** și **Ov. Georgescu.**

I.C.F. — ALUMINA ORADEA (m) **3—0 (6, 5, 6).** Practicînd un joc organizat, studenții, fără un efort deosebit, au învins o echipă dezordonată, fără orizont, cu atacuri anemice și apărare aproape inexistentă. A fost un meci interesant, în special prin unele reușite execuții tehnico-tactice ale icefiștilor. **(D. Cristache).**

FARUL CONSTANȚA — MINERUL B. MARE (m) **3—0 (5, 9, 14).** În formă foarte bună, constănțenii, cu **Gornoviceanu,** principal realizator și cu **Biji** excelent coordonator, au cîștigat pe merit. **(C. Popa-**coresp. principal).

TRACTORUL BRAȘOV — CELULOZA BRĂILA (m) **3—0 (10, 3, 10).** În ciuda scorului de 3—0, jocul a fost dinamic, cu faze frumoase. Meritorie — comportarea ambelor echipe. **(Eugen Bogdan-**coresp.).

PETROLUL PLOIEȘTI — VIITORUL BACĂU (m) **3—1 (9, —9, 13, 11).** O frumoasă partidă și o meritată victorie a ploieștenilor, care, mai calmi, au trecut cu succes de momentul psihologic al întîlnirii, **(A. Cristea-**coresp.).

IERI ÎN DIVIZIA B:

Semănătoarea București — Construcții București (m) 3—1 (9, —10, 10, 10), A.S.A. Sibiu — Politehnica Cluj (m) 3—1 (10, —9, 13, 10), C.S.U. Oradea — Pedagogic Tg. Mureș (m) 3—2 (—12, 10, —14, 9, 4), Știința Petroșeni — Gloria Arad (m) 3—1 (9, 4, —13, 8), C.F.R. Cluj — Ind. sîrmei C. Turzii (m) 3—1 (—5, 6, 16, 4), Universitatea Timișoara — Universitatea Craiova (m) 3—0 (12, 7, 10), Înainte Timișoara — Creația Brașov (m) 3—0 (10, 4, 3), Politehnica Timișoara — Electroputere Craiova (m) 3—0 (6, 4, 3), Politehnica Iași — Medicina București (m) 3—1 (9, 8, —10, 7), Politehnica Brașov — Universitatea București (m) 3—1 (3, —11, 8, 9), Progresul Suceava — Cooperatorul Șimleul Silvaniei (m) 3—1 (14, —13, 7, 12).

I.C.F. București — Sănătatea Tîrgoviște (f) 3—2 (—10, 3, 12, —10, 13), Progresul București — Viitorul București (f) 3—0 (10, 11, 11), Ceahlăul P. Neamț — A.S.E. București (f) 3—0 (7, 11, 8), Șc. sp. Oradea — Medicina Tg. Mureș (f) 1—3 (—15, —12, 7, —12), Voința M. Ciuc — Tricotajul Brașov (f) 3—1 (—8, 14, 13, 2), Liceul „N. Bălcescu" Cluj — Corvinul Deva (f) 0—3 (—3, —3, —13), Universitatea Timișoara — C.S.U. Oradea (f) 3—0 (4, 2, 6), Politehnica Galați — Șc. sp. Bacău (f) 3—0 (10, 13, 11), Sănătatea Arad — Medicina Cluj (f) 3—0 (9, 10, 3), Universitatea Iași — Universitatea București (f) 1—3 (7, —13, —6, —12), Șc. sp. Constanța — Fl. roșie București (f) 3—0 (8, 7, 11), Politehnica Brașov — Știința Găești (f) 3—1 (14, —7 5, 13).

Azi, meci de divizie A la Dinamo.

Sala Dinamo găzduiește astăzi, cu începere de la ora 16, meciul feminin de divizia A **Dinamo București — Drapelul roșu Sibiu,** restanță din prima etapă a returului (10 martie).

DINAMO ȘI STEAUA ÎNVINGĂTOARE LA SCOR

BASCHET

MASCULIN

GALAȚI, 17 **(prin telefon, de la trimisul nostru).** — Steaua — Politehnica Galați 86—65 (30—30)! Jocul a început în iureș: atacă Steaua — talăngi, fluierături, vacarm; atacă Politehnica — vacarm, fluierături, talăngi. Înfierbîntata galerie gălățeană nu ține seama de cele ce se întîmplau pe teren. Ea își făcea numai „datoria"! De altfel, cu greu se putea observa jocul propriuzis. Nervoșii suporteri fumau țigară după țigară, dînd naștere unor nori de fum, iar praful de pe podeaua nemăturată a sălii Constructorul se ridica în valuri pînă peste panouri. S-a întîmplat, însă, ca în minutul 12 al acestui mult așteptat derbi baschetbalistic cineva să anunțe scorul: 20—6 pentru oaspeți. Și, s-a făcut liniște... Primii care au profitat de această binevenită liniște au fost cei „încurajați" adică gazdele. Cu cîțiva jucători în formă (Chivulescu, Moraru, Ioneci) studenții au reușit să se concentreze, marcînd coș după coș, în min. 20 luînd chiar conducerea (29—28), dar repriza s-a terminat la egalitate: 30—30.

Acest fundal sonor a deranjat mai puțin pe bucureșteni, care, din minutul 32 au preluat conducerea și organizîndu-și mai bine jocul, și-au majorat treptat avantajul terminînd învingători la o diferență mare. Cu un joc mai tehnic, dar și curajos, Steaua a învins și adversarii direcți și zgomotoasa galerie locală. Ne-au plăcut mult — de la învingători — Nosievici (38) și Savu (26). Subliniem, de asemenea, sportivitatea și elanul (din păcate, cu discontinuități) demonstrate de baschetbaliștii locali. Despre „tribune" poate vom reveni în curînd.

Vasile TOFAN

DINAMO BUCUREȘTI — UNIVERSITATEA CLUJ 97—74 (41—35). Un meci interesant în care mult timp s-a jucat de la egal la egal, dar pînă la urmă gazdele au obținut clar victoria.

I.C.F. — COMERȚUL TG. MUREȘ 74—55 (35—24). Decît așa meci (de divizia A!) mai bine lipsă. Amănunte despre această „răfuială" într-un număr viitor al ziarului.

RAPID — CRIȘUL ORADEA 98—67 (46—26). Rapidiștii au avut o sarcină ușoară. Cei mai buni: Cristian Popescu, Ivan de la învingători, Hoffman și Mazilu de la învinși **(C. Pufu** — coresp.).

FARUL CONSTANȚA — POLITEHNICA BUCUREȘTI 64—65 (30—29). Joc de factură modestă, în care victoria le-a surîs constănțenilor: conduceau cu 9 puncte cînd mai erau doar 2 minute de joc. Scorul a fost răsturnat în ultimele secunde, datorită neînțelegerilor de la masa oficială (G. Patrichi cu A. Botaș), care s-au tîrguit cu antrenorul bucureștean asupra timpului de joc. S-au remarcat Popovici de la Farul, Jekely și Molin de la Politehnica. **(C. Popa** și **L. Bruckner** — coresp.).

POLITEHNICA IAȘI — UNIVERSITATEA TIMIȘOARA 51—43 (28—19). Ambele echipe s-au întrecut în a face greșeli de ordin tehnic, în contextul unui joc de uzură. Cele mai multe puncte au fost înscrise de Voroneanu (18) pentru gazde și de Czmor (17) pentru oaspeți. **(I. Leizeriuc** — coresp.).

FEMININ

POLITEHNICA BUCUREȘTI — UNIVERSITATEA CLUJ 78—60 (39—22).

RAPID — CRIȘUL ORADEA 70—53 (44—25). Cu toate că au cîștigat clar rapidistele au jucat static, neridicîndu-se la adevărata lor valoare. **(P. Constantin** — coresp.).

CONSTRUCTORUL BUCUREȘTI — MUREȘUL TG. MUREȘ 60—42 (31—17). Într-un joc decisiv pentru evitarea retrogradării, gazdele s-au impus, în special prin precizia aruncărilor de la semidistanță. Cele mai bune: Odobescu, Poulieff, respectiv Torday și Csorvassy **(E. Dandescu** — coresp.).

VOINȚA BRAȘOV — VOINȚA BUCUREȘTI 52—62 (21—33). Gazdele au dezluzionat, prezentîndu-se sub orice critică și facilitînd, astfel, victoria oaspetelor. S-au evidențiat Vogel (16) și Horacek (12) de la brașovence, Spiridon (27) și Varga (22) de la oaspete. **(E. Bogdan** — coresp.).

DIVIZIA B

Petrolul Ploiești — Universitatea Iași 81—63 (47—25),

Medicina Tg. Mureș — Știința Petroșeni 63—38 (29—16).

Azi, în Capitală România — R. S. S. Bielorusă la lupte

Astă-seară, începînd de la ora 18,45, sala Dinamo va găzdui cea de a doua întîlnire internațională de lupte greco-romane dintre reprezentativele României și R.S.S. Bieloruse. Reuniunea este așteptată cu mult interes de către iubitorii sportului luptelor întrucît în ambele formații evoluează sportivi de valoare internațională.

În reuniunea de azi, vor concura — printre alții — sportivii români: **S. Popescu, I. Alionescu, I. Țăranu, Gh. Popovici, N. Martinescu,** precum și luptătorii sovietici **Babahonov, Brocko, Fedorcenko, Susici** ș.a.

Actualitatea internațională

Schiorii norvegieni învinși pe teren propriu

Toini Gustafsson distanțată la 11,4 sec de finlandeza Sonja Pusula, în cursa de 5 km

OSLO 17 (Agerpres). — Învingători la J.O. de la Grenoble, în probele de fond, schiorii norvegieni au suferit numai eșecuri, pe teren propriu, în tradiționalul concurs de la Holmenkkolen.

Proba de 50 km a revenit suedezului Assar Roennlund cu timpul de 2h 46:50, urmat de Paal Tydum (Norvegia) 2h 47:21,5 și Gjermund Eggen (Norvegia) 2h 47:21,6.

Și campioana olimpică Toini Gustafsson (Suedia) a înclinat steagul, cedind supremația la 5 km finlandezei Sonja Pusula, care a marcat timpul de 16:37,5. Toini a sosit după 11,4 s.

Dar cea mai mare surpriză s-a înregistrat la combinata nordică, probă cîștigată de americanul John Bower, urmat de norvegianul Andersen și sovieticul Driaghin.

La săriturile de la trambulina mare, campionul olimpic Vl. Belousov (U.R.S.S.) s-a clasat primul (sărituri de 87,5 și 87), întrecîndu-l pe norvegianul Bjoern Wirkola (91 și 83,5).

Debut bun al echipei României la Moscova

MOSCOVA, 17 — Sala de sport „Aripile Sovietelor" din Moscova găzduiește a 5-a ediție a Turneului internațional de tenis de masă, organizat de federația unională de specialitate. În primul meci al competiției masculine pe echipe, selecționata României a învins cu scorul de 5—2 reprezentativa R.D. Germane. Dorin Giurgiucă a obținut 3 victorii cu același scor: 2—0, la Lemke, Stein și Vater.

KILLY A PIERDUT ȘI SLALOMUL LA ASPEN

NEW YORK, 17. — În concursul internațional de schi de la Aspen (Colorado), canadianca Nancy Greene a cîștigat și proba de slalom special, realizînd în două manșe timpul 88,48. Campioana olimpică a probei, Marielle Goitschel (Franța), a fost descalificată pentru ratarea unei porți în manșa a doua.

La masculin, proba de slalom special a revenit americanului Bill Kid — 2:06,18. Francezul Jean Claude Killy, care conducea detașat după prima manșă (avans de 2,14, față de Kidd) a căzut în manșa a doua, clasîndu-se doar pe locul 4, cu timpul de 2:07,13.

MANUEL ORANTES SE AFIRMĂ LA CARACAS

În sferturile de finală ale probei de simplu masculin din cadrul turneului internațional de tenis de la Caracas, Manuel Orantes (Spania) l-a eliminat cu 3—6, 6—4, 6—4 pe australianul Ray Ruffels, iar Cliff Richey (S.U.A.) a dispus cu 8—6, 2—6, 6—3 de cehoslovacul Kukal.

Alte rezultate: **dublu bărbați** (sferturi de finală): Arilla, Orantes (Spania) — Bowrey, Ruffels (Australia) 15—13, 6—4; Cox, Sangster (Anglia) — McManus, Osborne (S.U.A.) 6—4, 3—6, 7—5; **dublu feminin** (sferturi de finală); Ann Jones (Anglia), Francoise Durr (Franța) — Fay Urban (Canada), Helga Niessen (R.F.G.) 6—1, 6—2.

ÎN CAMPIONATELE NAȚIONALE DE FOTBAL

CORESPONDENȚE SPECIALE

ITALIA

MILAN ARE UN AVANS DE 6 PUNCTE

Milan continuă seria victoriilor în campionatul italian, deși nu strălucește în „Cupa cupelor". Liderul a învins pe Lanerossi Vicenza cu 2—0, instalîndu-se cu autoritate pe primul loc în clasament (36 p), urmat de Torino (30 p), Fiorentina (28 p), Varese (28 p), Napoli (28 p), Internazionale (28 p) etc. O partidă dramatică a avut loc la Cagliari, unde gazdele au fost conduse cu 2—0 și 3—2 de Sampdoria, dar au reușit să înscrie golul egalizator în ultimele secunde de joc. Iată rezultatele etapei și autorii golurilor: Brescia, **Brescia — Atalanta** 2—1 (Troja și Schütz, respectiv Santonico); Cagliari, **Cagliari—Sampdoria** 3—3 (Rizzo 2 și Badari, respectiv Vieri, Cristin și Francesconi); Firenze, **Fiorentina — Juventus** 2—0 (Maraschi și Brugnera); Milano, **Milan—Lanerossi Vicenza** 2—0 (Hamrin și Rivera); Neapole, **Napoli—Bologna** 0—0; Roma, **Roma—Varese** 1—0 (Enzo); Ferarra, **Internazionale — Spal** 2—1 (Facchetti și Suarez, respectiv Brenna); Torino, **Torino — Mantova** 4—1 (Ferrini 2, Facchin și Carelli, respectiv Tomeazzi).

Cesare TRENTINI

UNGARIA

NUMAI 10 000 DE SPECTATORI PE „NEPSTADION"

Numai 10 000 de spectatori au fost prezenți la partida dintre Ferencváros și Pecs (4—1). Motivul? Forma slabă a formației campioane. Golurile învingătorilor au fost înscrise de Albert, Konrad (autogol), Novak și Varga. Ujpesti Dozsa a dispus cu 1—0 de Tatabanya prin punctul marcat de Fazekaș. De notat că Ujpesti Dozsa este la cea de-a treia victorie fără să fi primit pînă acum vreun gol. Vasas a cîștigat la Diosgyör cu 3—0. Autorii golurilor: Farkaș, Radics și Korsos. Alte rezultate: Szeged — M.T.K. 2—1, Győr — Honved 0—0, Szombathely — Salgotarjan 1—0

Katalin RUSZKAI

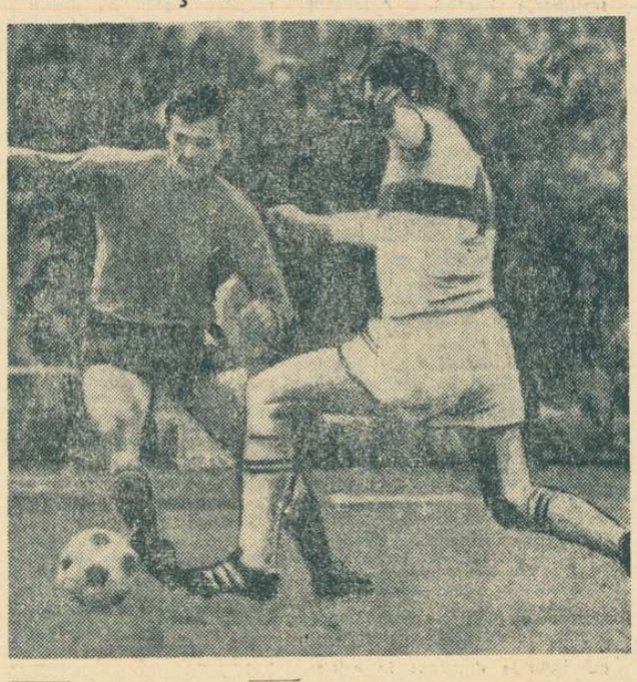

Jucînd pe teren propriu, VfB Stuttgart a terminat la egalitate (1—1) cu F.C. Nürnberg, lider în campionatul R.F. a Germaniei. În fotografie: Müller (Nürnberg) — în echipament închis — angajat într-un dribling cu Hoffmann.

Telefoto: U.P.I. AGERPRES

R.F. A GERMANIEI

DOUĂ ECHIPE ÎNVINSE PE TEREN PROPRIU...

...în etapa de sîmbătă a campionatului vest-german Eintracht Braunschweig — Hannover 96 0—1, Schalke 04 — Duisburg 0—3. Celelalte rezultate: Borussia Mönchengladbach — Bayern München 1—1, Hamburger S.V.—Karlsruhe 0—0, VfB Stuttgart — F.C. Nürnberg 1—1, Eintracht Frankfurt — Borussia Dortmund 4—1!, Werder Bremen — Kaiserslautern 2—1, F.C. Köln — Borussia Neunkirchen 2—0, München 1860 — Alemannia Aachen 6—0! În clasament: Nürnberg 36 p, Mönchengladbach 31 p, Köln 30 p.

Wolfgang THIEL

● **În preliminariile olimpice, la Tel Aviv: Izrael—Ceylon 7—0 (3—0) — primul joc.**

Victorie românească la Paris

Floretistul Ionel Drîmbă a cîștigat „Cupa Adrian Romel"

PARIS **(prin telefon).** Duminică la „Coubertin", în prezența unui numeros public — peste 2000 de spectatori — au continuat întrecerile din cadrul „Cupei Adrian Romel". În concurs — așa cum am relatat în cronica de sîmbătă — rămăseseră și doi floretiști români, **Ionel Drîmbă** și **Tănase Mureșanu.** Ei trecuseră cu brio de turul 1. În turul următor, **Drîmbă** a înregistrat un număr de patru victorii: **5—2 cu Wollfgarten** (R.F.G.) și **Hollstead** (Anglia), **5—3 cu Palfi** (Franța) și **5—4 cu Rodocanachi** (Franța). Cu aceste victorii, reprezentantul țării noastre și-a asigurat intrarea în eliminări directe.

Aici, în turul I, **Drîmbă** l-a întîlnit pe **Marton** (Ungaria) de care a dispus cu 5—3, 4—5, 5—4. În turul 2, o nouă victorie, la **Sisikin** (U.R.S.S.) cu 5—2, 3—5, 5—3. Cu o a treia victorie în eliminări directe, de data aceasta și mai categorică (5—1, 5—2), la francezul **Revenu,** Ionel Drîmbă a intrat în finala concursului.

În ce-l privește pe **Tănase Mureșanu** el a obținut un număr de trei victorii în turul 2 din preliminarii, la **Midler** (U.R.S.S.), **May** (Ungaria) și **Parulsky** (Polonia), astfel că a intrat și el în eliminări directe. În primul tur al eliminărilor, Mureșanu a tras cu **Gyarmaty** (Ungaria) pe care l-a întrecut în două asalturi, cu 5—4, 5—4. În turul, 2, însă, **Mureșanu** a pierdut la **Denisov** (U.R.S.S.), una din revelațiile concursului, cu 2—5, 4—5 și a intrat în recalificări. În primul tur de recalificare, Mureșanu a dispus de **Dimont** (Franța) cu 5—3, 5—3. Apoi, a pierdut meciul următor din recalificare cu **Wojda** (Polonia), cu 2—5, 4—5. În acest fel, Tănase Mureșanu s-a clasat pe locurile 7—8.

În turneul final al concursului Drîmbă a tras primul asalt cu **Jenö Kamuty** (Ungaria). **Drîmbă** acționează cu dezinvoltură și cîștigă cu 5—2. După aceea, o nouă victorie la scor: 5—3 cu **Denisov.** Drîmbă este în mînă, acționează calm și eficace și în asaltul al treilea, cu **Sveșnikov,** fost campion mondial în 1966. Reprezentantul țării noastre nu-i lasă adversarului său nici o clipă inițiativa, întrecîndu-l de o manieră categorică, cu 5—0! Urmează încă un asalt, cu **Wojda,** cel mai în formă dintre floretiștii polonezi. Și de data aceasta, Drîmbă este imbatabil și cîștigă cu 5—3. Înaintea ultimului său asalt din turneul final, cu **Sisikin,** Drîmbă era singurul floretist neînvins. Sportivul nostru a tras prudent la început, lăsîndu-l pe Sisikin, floretist experimentat, să iasă la atac, dar îl surprinde cu regularitate pe parade riposte și punctează: 1—0, 2—0, 3—0, 3—1, 4—1, 4—2, 4—3 și... 5—3. **Deci, o nouă victorie, a cincea în acest turneu, decisivă pentru cîștigarea „Cupei Adrian Romel". În acest fel, Ionel Drîmbă este primul floretist român care își înscrie numele printre cîștigătorii tradiționalei competiții, alături de francezii Magnan** și **Rodocanachi, maghiarul Szabo** și **sovieticul Sveșnikov. Este un prestigios succes al talentatului nostru sportiv pentru care merită toate felicitările.**

Iată și clasamentul turneului final: **1. I. Drîmbă (România) 5 v.; 2. J. Wojda (Polonia) 3 v.; 3. J. Kamuty (Ungaria) 3 v.; 4. G. Sveșnikov (U.R.S.S.) 2 v.; 5. J. Sisikin (U.R.S.S.) 1 v.; 6. J. Denisov (U.R.S.S.) 1 v.**

Floretiștii noștri se întorc de la Paris marți la prînz.

„Turul Franței" 1968 va măsura 4640 km

A 55-a ediție a Turului ciclist al Franței se va desfășura anul acesta între 27 iunie și 21 iulie pe un traseu de aproximativ 4 640 kilometri împărțit în 22 de etape, cu două zile de repaus. Startul se va da din orașul Vittel, iar sosirea va avea loc la Paris. Ca și anul trecut, la cursă vor fi acceptate numai echipe reprezentative naționale.

În ce privește turul ciclist al Franței pentru amatori (Tour de l'Avenir), acesta se va desfășura separat de cel profesionist, între 7 și 16 iunie. Organizatorii au hotărît să modifice regulamentul întrecerii, în sensul ca fiecare echipă să poată înscrie trei alergători în vîrstă de peste 25 de ani. La edițiile precedente, limita de vîrstă pentru participanții la această cursă, era de 25 de ani.

9 Unele schimbări în bine...

Cîteva aprecieri pe marginea ultimului concurs de verificare a lotului feminin

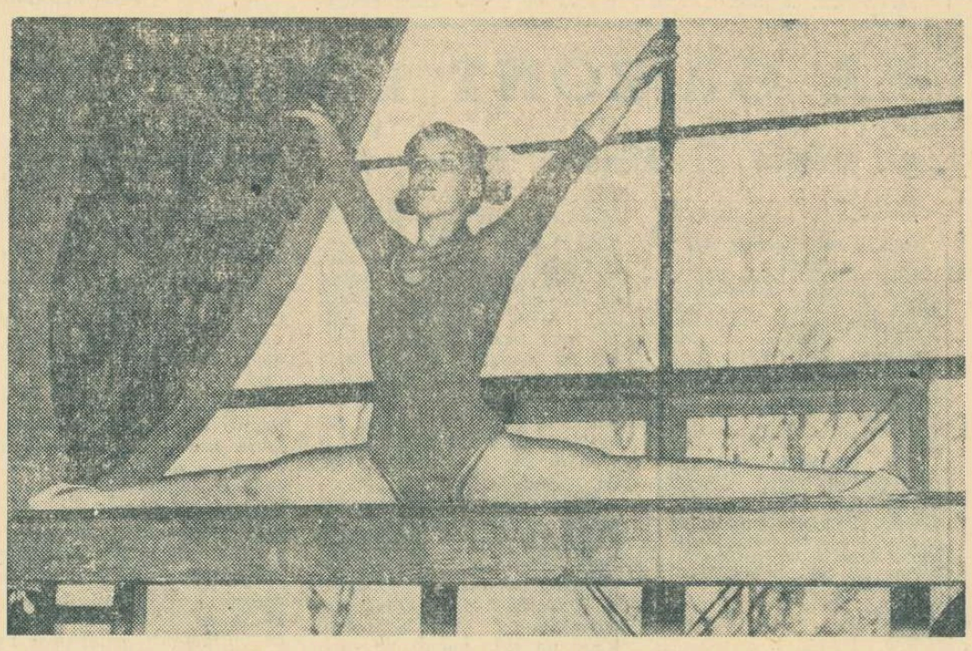

Sala de sport de la „23 August" a găzduit o nouă etapă a concursului de verificare a lotului național de gimnastică fete. La acest concurs au fost invitate și o serie de sportive din țară — Alina Goreac, Irina Săracuț etc. — susceptibile să întregească lotul gimnastelor noastre fruntașe.

În linii generale, trebuie spus că acest concurs a scos în relief unele schimbări în bine, care reflectă munca sportivelor în ceea ce privește compoziția exercițiilor și în special preocuparea pentru continua sporire a gradului de dificultate al acestora. În acest sens se remarcă noul sol al **Elenei Ceampelea,** executat cu multă sensibilitate și cu o amplitudine ce-i este caracteristică. S-ar impune, însă, ceva mai multă atenție pentru o ținută cît mai corectă mai ales la acrobatică, fapt care ar contribui la creșterea valorii exercițiului.

S-au remarcat, de asemenea, **Lucia Chiriță** la sărituri și paralele, care se află într-un evident progres de la un concurs la altul, **Alina Goreac** și **Claudia Pandelescu** la bîrnă. Dacă pentru Alina Goreac prezența ei activă la acest aparat reprezintă o confirmare a specializării ei, în schimb, în cazul Claudiei Pandelescu evoluția ei la bîrnă a însemnat într-un fel o surpriză, și, desigur, o frumoasă surpriză. Bîrna, punte a suspinelor pentru foarte multe dintre gimnaste (și nu numai de la noi), iată că începe să fie... învinsă.

N-a fost, firește, decît un concurs de verificare, nu se pot trage concluzii definitive. Dar, și în acest scop, ziua bună se cunoaște de dimineață... Ne-ar bucura mult ca actualul climat de muncă în care își desfășoară activitatea, cot la cot, sportive și antrenori (Nicolae Covaci și Emilia Liță), să aibă rezultate cît mai rodnice și cît mai concrete. Și, acestea, într-un viitor apropiat.

Concursul a avut loc numai la trei aparate. La sărituri, pe primul loc s-a clasat **Alina Goreac** cu 18,50 p. Ea a fost urmată la o „distanță" relativ strînsă (18,40 p) de **Lucia Chiriță.** Pe locul 3, **E. Varga** cu 18,35 p.

Paralelele i-au revenit **Olgăi Ștefan** cu 18,35 p. La 5 sutimi după cîștigătoare s-a clasat **Lucia Chiriță** și mult mai jos (17,85 p), **Elena Ceampelea.**

Elena Ceampelea s-a detașat, în schimb, la bîrnă, cu 18,70 p. **Claudia Pandelescu** a întrunit 18,25 p iar **Lucia Chiriță** 17,40 p.

Într-un timp relativ scurt, Alina Goreac s-a afirmat ca un real talent.

Proba de sol s-a desfășurat în afara concursului.

prof. Atanasia IONESCU
maestră a sportului

Rapid — Jadran 3-2 (0-1, 1-0, 1-1, 1-0)

POLO

Partida revanșă dintre cele două echipe a dat de această dată cîștig de cauză rapidiștilor, e drept, la un scor strîns, dar reflectînd adevărata situație din bazin.

Jocul a fost agreabil, viu disputat, cu multe faze spectaculoase și desfășurat în cea mai deplină sportivitate. Scorul a fost deschis de oaspeți, în repriza a doua producîndu-se egalarea. În ultima repriză, la scorul de 2—2, Chirvăsuță, cel mai bun de la gazde, ratează o lovitură de la 4 m, pentru ca tot el, cîteva secunde mai tîrziu, să marcheze spectaculos, din unghi, aducînd astfel victoria de partea echipei sale.

Rapidiștii au marcat în această întîlnire și o revenire la capitolul viteză — cîștigînd mingea la începutul tuturor celor patru reprize.

OCTAVIAN ANDRONIC — coresp.

În competiția ciclistă internațională „Tour d'Annaba", care se desfășoară în Algeria, primele două etape au fost dominate de reprezentanții Suediei, frații Erik, Gosta și Sturre Paterson, care ocupă în ordine primele trei locuri ale clasamentului, urmați de compatriotul lor J. Aake. Cicliștii români nu figurează în primele 15 locuri. De notat că între locul 1 și 10 există o diferență de 48 min.

Sonny Liston și-a făcut o reintrare victorioasă pe ringurile din S.U.A., învingînd prin k.o. în rundul 4 pe Bill McMurray, în meciul disputat la Reno (Nevada). Fostul campion mondial de box la toate categoriile speră acum să contracteze un meci cu **Floyd Patterson.**

■

Al 55-lea „Cros al națiunilor", disputat pe hipodromul din Tunis,

telex

s-a încheiat cu victoria atletului tunisian Mohamed Gammoudi, care a parcurs 12 km în 35:25. Pe locurile următoare s-au clasat Hill (Anglia) 35:26, Fowler (Anglia) 35:31, Texereau (Franța) 35:34. Belgianul Roelants, victima unui clacaj (la kilometrul 9) a sosit pe locul 31.

■

Competiția ciclistă „Tirreno—Adriatico" (Cursa celor două mări) a fost cîștigată la actuala ediție de tînărul Claudio Michelotto, urmat de Zilioli la 18 sec. și Altig la 1:38. Ultima etapă, circuit la San Benedetto del Tronto (217 km) a revenit lui Giorgio Favaro în 5 h 36'43".

radio

Cu prilejul unui concurs de natație desfășurat la Commerce (California), echipa feminină a Universității Santa Clara a stabilit cea mai bună performanță mondială (în bazin de 25 m) în proba de ștafetă 4x100 yarzi mixt cu timpul de 4:03,5. Echipa a fost compusă din Lynn Vidali, Jan Henne, Claudia Kolb și Nancy Ryan.

■

În cadrul unui concurs atletic, la Baku, tînăra sportivă sovietică Nina Brînțeva (17 ani) a cîștigat proba de săritură în înălțime cu rezultatul de 1,78 m.

■

Disputat la Karlovaț, meciul de calificare (pentru C. M. feminin de handbal) dintre selecționatele iugoslaviei și Olandei, s-a încheiat cu scorul de 23—11 (10—7) în favoarea sportivelor iugoslave.

■

Concursul atletic pe teren acoperit de la Detroit, a dat prilej cunoscutului sportiv american Bob Beamon să realizeze cea mai bună performanță mondială de sală, în proba de săritură în lungime: 8,30 m. Cursa de două mile a revenit lui Jim Ryun în 8:38,9, iar proba de aruncarea greutății lui John Vanreenen cu 18,92 m. Larry James a fost cronometrat pe 440 y în 47,0, iar Dave Patrick a cîștigat 880 y cu 1:52,0.

■

55 000 de spectatori au asistat la Edinburg la meciul de rugby Anglia—Scoția, pentru Turneul celor 5 națiuni. Au învins rugbyștii englezi cu 8—6, după ce scoțienii au condus la pauză cu 6—0. Indiferent de rezultatul ultimei partide (Franța — Țara Galilor, programată sîmbăta viitoare la Cardiff), rugbyștii francezi, cu 6 puncte, nu mai pot pierde competiția.

■

În concursul de atletism pe teren acoperit desfășurat la Göteborg au fost stabilite două noi recorduri suedeze feminine. Atleta Ulla-Brit Wieslander a fost cronometrată pe distanța de 60 m garduri cu timpul de 8,5, iar Anne-Lies Warnees a trecut peste ștacheta înălțată la 1,70 m.

■

La Strasbourg s-a desfășurat întîlnirea internațională de gimnastică dintre selecționatele masculine ale Franței și R.F. a Germaniei. Gimnaștii francezi au obținut victoria cu 518,40—516,70 puncte. La individual pe primul loc s-a clasat sportivul francez Leguet cu 105,95 puncte, urmat de compatriotul său Farjat — 105,05 puncte și Hess (R.F. a Germaniei) — 104,75 puncte.

■

În prima zi a concursului internațional de înot de la Minsk, au fost înregistrate următoarele rezultate: 100 m liber bărbați — Ilicev (U.R.S.S.) 53,2; 100 m liber femei — Natalia Ustinova (U.R.S.S.) 1:03,1; 100 m bras bărbați — Prokopenko (U.R.S.S.) 1:07,5; 100 m spate femei — Tatiana Savelieva (U.R.S.S.) 1:09,8.

telefon

Tiparul: I. P. „Informația", str. Brezoianu 23—25.

40365

PROLETARI DIN TOATE ȚĂRILE, UNIȚI-VĂ!

Redacția și administrația: str. Vasile Conta nr. 16, tel. 11.10.05, interurban 72 și 286. Telex: sportrom buc. 180.

sportul

4 pagini 30 bani

Anul XXIV Nr. 127 (5561)

Marți 19 martie 1968

ZIAR AL CONSILIULUI NAȚIONAL PENTRU EDUCAȚIE FIZICĂ ȘI SPORT

CUM SE VA DESFĂȘURA „CROSUL TINERETULUI"

● TREI ETAPE DE CALIFICARE ȘI O FINALĂ ● DOUĂ CATEGORII: JUNIORI ȘI SENIORI ● DISTANȚE ÎN RAPORT CU VÎRSTA ȘI PREGĂTIREA ● CONDIȚII DE PARTICIPARE ȘI CALIFICARE

Primăvara aceasta, care abia așteaptă să treacă pragul solstițiului, promite să ne aducă, așa cum ne obișnuise cu vreo două decenii în urmă, torente de tinerețe pe terenurile de sport sau chiar pe simplele poteci de la margini de sate, băieți și fete cuprinși într-o largă întrecere de cros inițiată de U.T.C. și numită „Crosul Tineretului".

Despre semnificația acestei competiții, ca și despre modul ei de desfășurare, a binevoit să ne acorde prezentul interviu asist. univ. Septimiu TODEA, adjunct al șefului Secției sport și pregătire militară din C.C. al U.T.C.

— Cititorii noștri vor dori să cunoască, fără îndoială, mobilul sau mobilurile care au dus la organizarea acestui cros de amploare.

— După cum se știe, mișcarea noastră de tineret a fost, cu ani în urmă, inițiatoarea unor mari acțiuni — crosuri, spartachiade — care s-au bucurat de o largă adeziune. „Crosul Tineretului" va marca reluarea acestei frumoase tradiții, el înscriindu-se într-un complex de acțiuni prin care Uniunea Tineretului Comunist își propune să atragă mase largi de tineri în practicarea sportului, a exercițiilor fizice.

Am ales crosul din două considerente: este o activitate sportivă specifică acestui anotimp și, totodată, nepretențioasă. Crosul nu cere nici baze sportive, nici echipament deosebit.

Și totuși, mai este un motiv pentru care ne-am îndreptat atenția asupra crosului. Alergarea pe teren variat, atît de modestă în pretenții, are marele merit de a fi un fel de rampă de lansare pe orbita sportului.

— Trecînd la aspectele organizatorice, v-am ruga să ne spuneți cum se va desfășura această acțiune.

— „Crosul Tineretului" comportă patru etape eșalonate pe parcursul a aproximativ două luni. Prima etapă (pe școală, institut de învățămînt superior, pe comună, întreprindere și instituție) urmează să se desfășoare de la 30 martie pînă la 21 aprilie. Ea dispune de o perioadă mai lungă tocmai pentru a permite angrenarea unor mase mari de tineri în această acțiune. În școli, de exemplu, se pot organiza mai întîi întreceri la nivelul claselor, iar în întreprinderi pe ateliere și secții.

Interviu consemnat de
Sebastian BONIFACIU

(Continuare în pag. a 2-a)

CEI MAI BUNI PATINATORI DIN NOU LA START

De mîine și pînă duminică, pe dreptunghiul de gheață al patinoarului Floreasca, au loc întrecerile celui de al treilea concurs republican al speranțelor, deschis patinatorilor și patinatoarelor care n-au împlinit 16 ani. Este o trecere în revistă a principalelor noastre elemente de perspectivă în sportul gheții, la sfîrșit de sezon. Întrecerile se desfășoară la toate categoriile, de la începători și pînă la cele de seniori. Și-au anunțat prezența concurenți din București, Brașov, Cluj și Miercurea Ciuc. O participare mai bogată decît la campionatele republicane!

Concurenții vor avea de trecut un foarte dificil examen de figuri obligatorii: 6 desene și 3 sărituri. Ultima probă va fi cea a figurilor libere.

La această interesantă competiție, Consiliul național al organizației pionierilor oferă mai multe premii, printre care și „Cupa Cutezătorii".

Mîine dimineață, primele întreceri.

DUKLA PRAGA S-A CALIFICAT ÎN FINALA „C.C.E." LA HANDBAL MASCULIN

KARLOVAȚ. În meci revanșă, echipa Bjelovar a dispus de Dukla Praga cu 17—9 (7—4), dar pentru finala „C.C.E." la handbal masculin s-a calificat formația Dukla, învingătoare cu 25—16 în prima partidă. Cele mai multe goluri în întîlnirea de la Karlovaț le-au înscris Pribanici (9) pentru gazde, Mareș, Duda și Satrapa (cîte 2) pentru Dukla.

În finala „C.C.E.", Dukla va întîlni pe învingătoarea dintre Steaua și Dynamo Berlin (în primul meci: 15—16: returul, duminică la București).

IONEL DRIMBĂ

JEAN ANDRÉ COTTARD: „Scrima românească a pășit cu dreptul în anul olimpic"

ECOURI DUPĂ „C.C.E." DE LA PARIS

Specialiștii prezenți la întrecerile din cadrul „Cupei campionilor europeni" la floretă bărbați, desfășurate în sala „Pierre de Coubertin" din Paris, au ținut să scoată în relief, în cuvîntul lor, rostit la radio sau la televiziune, în declarații făcute presei, valoarea deosebită, tehnică și spectaculară, a actualei ediții a competiției. Totodată, foarte mulți dintre ei au remarcat comportarea deosebită a floretiștilor de la Steaua, care au înregistrat anul acesta o performanță foarte bună — locul 2, înaintea trăgătorilor unguri, francezi, germani și italieni.

„Pentru mine — a declarat **dl. Jean André Cottard,** antrenor coordonator al echipei Franței — **totul este foarte limpede. Băieții noștri nu mai pot ține pasul în ierarhia mondială. Acum, în locul lor, pe primul plan au trecut floretiștii români. Rezultatul obținut la Paris, prezența lor în finala „Cupei campionilor europeni" este o confirmare strălucită a Montrealului. S-au spulberat definitiv iluziile acelora care, poate, mai considerau succesul din Canada, al românilor, doar ca o șansă venită peste noapte. Iată, românii ne-au arătat că știu scrimă, multă scrimă, că sînt pregătiți serios. Dacă ținem seama că și la Torino floreta românească, cea feminină, a înregistrat un succes de mari proporții, atunci se poate afirma că scrima din România a pășit cu dreptul în anul olimpic".**

Un vechi specialist în scrimă, **dl. R. Heidl** (Norvegia), a elogiat în declarațiile sale echipa Steaua pentru frumusețea asalturilor din meciul cu Dozsa Budapesta. **„Am văzut un meci mare, mult mai mare decît chiar partida finală. Românii au avut inițiativa aproape tot timpul, reușind apoi, în final, să se impună cu autori-**

(Continuare în pag. a 2-a)

Primul gol înscris în partida de duminică, de la Brașov. „Stegarii" jubilează, piteștenii sînt dezolați
Foto: S. BACKSI

SPERANȚE DE PRIMĂVARĂ

COMENTARIUL NOSTRU

Calmul începutului de sezon aproape că s-a stins. După a doua duminică cu etapă de fotbal, efervescența în rîndul celor „14" se face tot mai simțită. De fapt, ea a cuprins mai întîi pe spectatori, căci fotbalul, așa cum este el, cu unele calități și încă destule defecte, a adunat la cele șapte jocuri 120 000 de „microbiști". Credeți cumva că, după atîtea deziluzii, vreunul dintre plătitorii biletului se aștepta duminică la cine știe ce salt valoric sau spectacular? Aș! Lumea a umplut tribunele pentru că iubește fotbalul, și-l va iubi în continuare, și-l va critica în continuare. *„Păcat că nu pot fi pe toate cele șapte stadioane odată..."* spunea un spectator cu tranzistorul lipit de ureche, duminică pe „Republicii". S-ar fi vrut prezent, poate, la Tg. Mureș sau la Craiova sau la... pentru că etapa a scos în evidență și meciuri bune, pe lîngă cele proaste. În acest context, se pare că punctul nevralgic continuă să fie lipsa de tehnică, fenomen ce va fi, probabil, înlăturat de către cei ce vin: juniori-tineret. Dar pînă atunci? Să privim totul cu ochelari fumurii sau prin prisma evoluțiilor acelor echipe care s-au lăsat pe tînjeală în pregătiri? Să trecem cu vederea că mureșenii au declarat, trimisului nostru, că de mult timp n-au mai văzut un spectacol fotbalistic atît de bun, că golurile marcate de Tătaru II și Dumitriu III (oameni care vin), au fost de o rară frumusețe? Ar fi nedrept. La fel pentru brașoveni, mulțumiți că „stegarii" lor s-au bătut să obțină o victorie asupra liderului, și pentru ploiești, a căror echipă a renăscut din propria-i cenușă. Tot duminică ni s-a confirmat invicibilitatea băcăuanilor acasă (dar asta nu-i încă totul în fotbal) și s-a înregistrat surpriza de la Craiova, care de fapt nu-i o surpriză, ci mai curînd o revenire (sperăm) la normal a dinamoviștilor din șoseaua Ștefan cel Mare. Doar bucureștenilor — acestui admirabil public, venit sîmbătă și duminică (de două ori cîte cincisprezece mii) — le-au fost hărăzite partide ce au reliefat, așa cum spuneam, defectele fotbalului. Cu toate acestea, ținînd seama de realitatea luptei care s-a dat pentru fiecare punct, și trecînd peste mulțumirea sau nemulțumirea suporterului în funcție de victoria sau înfrîngerea favoriților, să recunoaștem că ceva, pe undeva, se mișcă. Am vrea să credem că, în principal, lucrurile bune pornesc de la cei ce conduc treburile fotbalului (deși mai sînt încă multe anomalii), că s-a pus capăt așa-ziselor grațiozități și amabilități, concesiilor de tot felul, pe primul plan instituindu-se fermitatea și seriozitatea.

Cristian MANTU

(Continuare în pag. a 3-a)

TURNEUL INTERNAȚIONAL DE ȘAH

MAI PUȚIN FLORIN GHEORGHIU...

În sfîrșit, în runda a 6-a, prima partidă *adevărată* între doi mari maeștri! Istvan Bilek și Florin Gheorghiu au respins (parcă printr-o înțelegere tacită) ideea „remizei de salon", adoptînd calea unei lupte de „turnir". Întîlnirea lor aproape că n-a avut acea parte care este denumită clasic deschidere. Poziția s-a radicalizat de la primele mutări. A fost ca un meci de box fără reprize de studiu. Florin, animat de un optimism exagerat, s-a supus de bună voie atacului pentru care adversarul său n-a pregetat să semneze polița în alb a unui sacrificiu de calitate. Bilek și-a așezat cazematele în fața rocadei negre, nelăsîndu-i regelui advers nici un drum de refugiu. Campionul român a încercat să se apere calm, arborînd placiditatea sa obișnuită. Dar tirul mortierelor fusese bine reglat și Bilek a înscris în acest turneu prima partidă decisă între doi mari maeștri. 18 mutări care au durat cît o veșnicie! Florin Gheorghiu primește un zero, care va fi foarte greu de recuperat.

...Se pare că declarația lui Parma, cum că el nu s-ar afla în forma cea mai bună (iar acest turneu ar fi doar un prim pas în care încearcă să revină în activitatea de competiție) a fost făcută de complezență, dacă nu chiar în mod diplomatic. Cert este că aseară fostul campion mondial de juniori a jucat (din nou cu negrele!) o partidă foarte bună la Liebert. Într-un final de turnuri, care se afla sub primejdia blocadei, Parma a efectuat o magistrală înaintare de pioni pe ambele flancuri și la întrerupere șahistului german nu-i rămîne nimic mai bun de făcut decît să cedeze!

În rest, remize. Aseară, fiecare a realizat ceea ce și-a propus. Mai puțin Florin Gheorghiu...

Valeriu CHIOSE

RUNDA A 6-A

Ghițescu — Jansa ½—½, Liebert — Parma într., Ciocîltea — Tringov ½—½, Troianescu — Ghipslis ½—½, Bilek — Gheorghiu 1—0, Drimer — Wade 1—0.

CLASAMENTUL

Jansa, Ghipslis, Bilek 4 p., Drimer 3½, Tringov, Parma 3 (1), Gheorghiu 3 — din cinci partide, Ghițescu, Radovici 2 — din cinci partide, Troianescu 1½ (1), Liebert 1 (3) — din cinci partide, Ciocîltea 1 (2), Wade 0 — din cinci partide.

Astăzi, de la ora 9, partide întrerupte; de la ora 16,30 — runda a 7-a.

În pag. a 4-a:
O ZI PLINĂ
comentarii
de SERGIU SAMARIAN

NUMAI ACEST PROFESOR?

Rolul educației fizice în școli este bine precizat. Știm, de asemenea, că profesorul de educație fizică răspunde direct de această activitate. Personalitatea lui, pregătirea lui teoretică și practică, își vor lăsa amprenta asupra fiecărei forme de desfășurare a activității sportive.

Datorită specificului acestei activități, elevii se simt mai ușor legați de profesorul de educație fizică; îl imită, îl stimează sau nu, îl privesc admirativ sau critic. Dar, oricît de bine pregătit ar fi profesorul de educație fizică, oricît de mult și-ar da interesul, el nu va putea duce singur la bun sfîrșit această complexă activitate de educație fizică. El trebuie să fie sprijinit din interiorul și din afara școlii. Poziția lui trebuie consolidată pe piloni puternici, decisivi. Aceștia sînt: directorul, dirigintele, profesorii de alte materii și părinții elevilor.

Oare prezența directorului nu ne-a impresionat și nu ne-a stimulat și pe noi, odinioară, cînd reprezentam culorile liceului? Oare o vizită a acestuia la orele de educație fizică nu ne-a făcut mai atenți și mai disciplinați? Oare nu directorul trebuie să fie acela care să se bucure primul de succesele sportive ale școlii, să-i cunoască nevoile, baza materială, competițiile, recordurile proprii? Fără îndoială că da! Nu întîmplător școlile cu succese în activitatea sportivă au, de cele mai multe ori, directori care pot fi văzuți în tribune, în săli și pe stadioane.

Un rol însemnat îl are și dirigintele. El este puntea de legătură între conducerea școlii și inima elevului. Așa se și explică faptul că, de multe ori, dirigintele are o influență covîrșitoare asupra copiilor, comparabilă doar cu cea a părinților.

Cunosc următorul caz, destul de elocvent: într-o școală se încerca, prin grija profesorului de educație fizică și a direcțiunii, formarea deprinderii — la elevi — de a executa ACASĂ gimnastica de înviorare. La clasele ai căror diriginți au sacrificat o oră pentru a învăța un complex de exerciții, elevii au început să practice, de a doua zi, gimnastica de înviorare. Și au rămas cu această deprindere ani întregi.

Cînd eram elev, jucam într-o echipă alături de profesorul meu de educație fizică și un alt profesor, cel de limba română. Respectul și admirația mea pentru profesorul de gimnastică erau foarte bine conturate, pentru a se mai putea amplifica. Dar cît a crescut în ochii mei și în ochii tuturor colegilor, profesorul de română, cu care ne întîlneam la antrenamente, la meciuri și apoi la lecțiile în care ne preda despre Eminescu sau ne recita „Nunta Zamfirei"!

Există profesori de geografie care, vorbind despre Etiopia, amintesc despre Bikila Abebe, acest sportiv fenomenal al țării platourilor înalte, sau profesori de limba română care nu uită să accentueze faptul că Bacovia, poetul tristeților de toamnă, era un bun gimnast, că enciclopedistul George Călinescu a fost și cronicar de sport, că Ionel Teodoreanu are pagini minunate despre educația fizică. Toate acestea nu pot să scadă prestigiul profesorului ci, dimpotrivă. Ba, în același timp, conferă un aer de noblețe fenomenului sportiv.

În sfîrșit, părinții! Ei sînt, desigur, principalii responsabili morali ai viitorului copiilor lor. Cei ce-și însoțesc copiii la patinaj, la schi, în excursii, la bazinul de înot, cei care tremură pe marginea terenului la jocurile dintre clase reprezintă un exemplu ideal de părinte modern.

Sprijinindu-se pe acești factori, în colaborare cu ei, profesorul de educație fizică își va putea îndeplini cu succes misiunea de a educa multilateral tînăra generație.

Dorin ALMAȘAN

A ÎNCEPUT ULTIMA MANȘĂ A CAMPIONATULUI DE HOCHEI

Ultima manșă a campionatului nostru de hochei a oferit în ziua sa inaugurală jocuri care nu au adus aproape nimic nou față de rundele precedente ale întrecerii. Diferențele valorice dintre echipe se mențin la aceleași proporții, ceea ce face ca surprizele să fie rare și satisfacțiile din ce în ce mai puține. Deocamdată, prima zi a ultimului tur ne-a dat prilejul să constatăm un singur lucru pozitiv: gheața s-a prezentat în condiții excelente și datorită faptului că ea a fost pregătită (experimental) de o mașină „Rolba".

În prima partidă, Agronomia Cluj a învins, fără să strălucească, pe Tîrnava Odorheiul Secuiesc. Scorul 5—1 (0—1, 3—0, 2—0) exprimă de altfel destul de bine atît calitatea jocului (6 goluri constituie o bagatelă în hochei, atunci cînd echipele sînt diferențiate valoric), cît și perioadele de dominare ale celor două formații. Autorii golurilor: Cazan II (2), Gali (2), Tarci pentru Agronomia, și Peter pentru Tîrnava.

După-amiază, în primul meci al cuplajului, Steaua, deși n-a folosit integral pe G. Szabo și Ștefanov (accidentat în prima repriză), iar unii juniori care luptaseră cu o zi înainte în finala campionatului lor (Constantinescu, Ioniță, Stoiculescu), au lipsit, a cîștigat net în fața Avintului Gheorghieni. Și la acest meci scorul este perfect ilustrativ în ce privește evoluția celor două formații: 17—2 (5—0, 3—2, 9—0). La începutul reprizei secunde, echipa din Gheorghieni s-a „scuturat" din amorțeala de pînă atunci și a înscris două goluri într-un singur minut. Am crezut la un moment dat că jocul se va anima, dar ne-am înșelat. Imediat, jucătorii de la Avintul s-au retras din nou în propria treime, acolo unde, de fapt, au jucat tot timpul. Au înscris: Calamar (6), Varga (3), Peter (2), G. Szabo, Ștefanov, Iordan, Gheorghiu, Trăușan, Fodorea pentru Steaua, Sas și Csiki pentru Avintul.

În ultimul meci, Avintul Miercurea Ciuc a învins Petrol-Geologie cu 9—0 (3—0, 4—0, 2—0).

Călin ANTONESCU

PROGRAMUL DE AZI:

Ora 9: Avintul Gheorghieni — Dinamo.

Ora 17: Avintul Miercurea Ciuc — Tîrnava Odorheiul Secuiesc.

Ora 19: Steaua — Petrol-Geologie București.

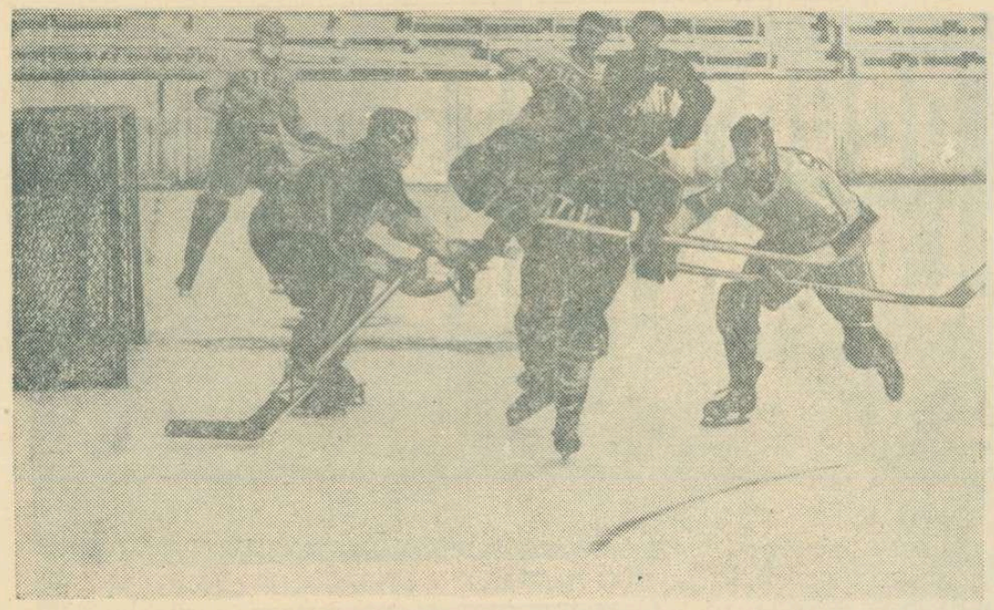

Unul din multiplele atacuri ale echipei Steaua

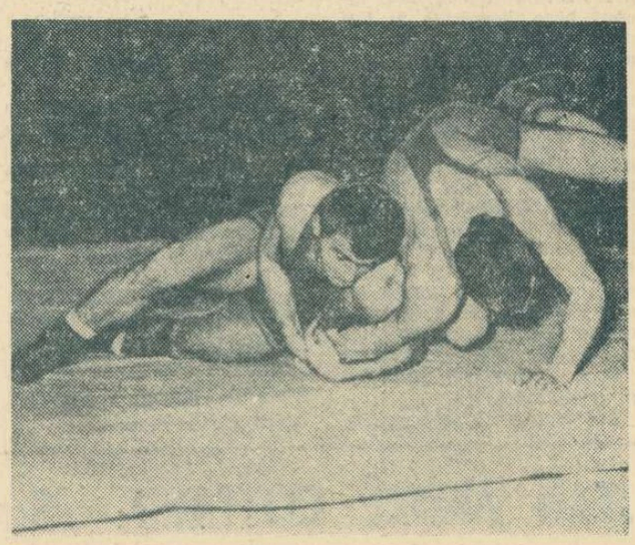

Aspect din meciul I. Alionescu—I. Brocko

LUPTĂTORII NOȘTRI VICTORIOȘI ȘI ÎN CEA DE A DOUA ÎNTÎLNIRE:

ROMÂNIA — R.S.S. BIELORUSĂ 5—3

Spectaculoasa evoluție a lui Martinescu

Aseară, în sala Dinamo din Capitală, reprezentativa română de lupte greco-romane a obținut o nouă și valoroasă victorie (5—3) în fața puternicei selecționate a R.S.S. Bieloruse. Luptătorii celor două formații (au fost aliniate aceleași garnituri ca și în prima reuniune, de la Craiova) au oferit numeroșilor spectatori meciuri foarte dîrze, dintre care șase s-au încheiat la egalitate.

Cea mai spectaculoasă evoluție a avut-o N. Martinescu, care timp de două reprize și-a dominat net adversarul, cîștigînd cu 5—0. Cea de a doua victorie a echipei noastre a fost obținută de S. Popescu, dar fără puncte tehnice, el cîștigînd datorită avertismentului dat — pe drept — adversarului său. O notă bună pentru greul C. Bușoiu, care de data aceasta a terminat meciul la egalitate cu Susici, un luptător foarte puternic și mai greu cu 13 kg.

Rezultate: cat. 52 kg. — Gh. Stoiciu egal cu H. Babahonov; 57 kg. — I. Alionescu egal cu I. Brocko; 63 kg. — S. Popescu b.p. J. Madanțev; 70 kg. — I. Enache egal cu A. Fedorcenko; 78 kg. — I. Tăranu egal cu V. Fefelov; 87 kg. — Gh. Popovici egal cu V. Starostenko; 97 kg. — N. Martinescu b.p. A. Ivanov; + 97 kg. — C. Bușoiu egal cu V. Susici.

Ioma RĂBȘAN

PÎNĂ LA NIVELUL GENERAȚIEI EUROPENE SIMILARE...

În două săli bucureștene, în răstimpul a două zile, am văzut la lucru 33 de codane, floarea tinerei generații a baschetului din țară. Cu părul argintat la tîmple, în mijlocul atîtor ingenue, te simți aproape jenat. Spectacolul este totuși reconfortant. La vîrsta cea mai frumoasă a adolescenței, fetele acestea renunță la plăceri efemere și se dedică sportului cu entuziasm, cu pasiune. Cum să crezi altfel, cînd vezi pe Otilia Apostol — neinvitată la acest trial național — luînd trenul tocmai de la Dorohoi și venind la București pe cont propriu, dintr-o pornire juvenilă admirabilă, din dragoste pentru baschet ?

Am văzut fete înalte (13 din ele avînd peste 1,80 m) și zvelte, altele mai mici și mai îndesate, toate devotate sportului lor preferat. Ceea ce, firește, nu este totdeauna suficient. Cele înalte (cum ar fi Cornelia Petric — Brașov sau Ecaterina Müller — Tg. Mureș) trebuie să-și valorifice înălțimea, sporind forța brațelor și a picioarelor, pentru a deveni pivoți de nădejde. Cele mai scunde (Maria Nedelea — Brașov sau Ecaterina Muraru — București) trebuie să-și perfecționeze calitățile fizice, în special mobilitatea și suplețea.

După acest trial, menit să contureze lotul național pentru campionatul balcanic de junioare, putem fi optimiști în cîteva privințe. Avem cîteva tinere jucătoare foarte talentate : *Viorica Balai*, elevă din Satu Mare, poate cea mai dotată nu numai din punct de vedere tehnic, ci și cu simțul jocului, bine pregătită de antrenoarea Gabriela Both; eleva bucureșteană a antrenorului Gh. Benone, *Gabriela Ionaș* (fiica unui maistru lăcătuș, care e nelipsit de la evoluțiile ei), excelentă realizatoare și performera probei de aruncări libere (a reușit 19 coșuri din 20 de încercări); eleva *Eugenia Salcu* din Sibiu, pătrunzătoare, neobosită în atac și apărare; eleva de 14 ani *Florentina Marinescu* din Craiova (prezentă aci alături de sora ei Rodica, ambele fiind fiicele unui inginer de la uzinele „Electroputere"), cu o surprinzătoare și precoce gîndire tactică, în măsură să compenseze deficiențele fizice ce se mai pot remedia; eleva din Dorohoi *Doina Iftimie*, pregătită de antrenorul Ilarion Mandache, care a reușit să ducă o întreagă echipă de junioare (Viitorul) pînă în fruntea seriei a doua a diviziei B; sătmăreanca *Rodica Săveanu* care a obținut, în cursul probelor de control, cel mai bun indice de detentă (săritură în raport cu înălțimea proprie). Și lista ar putea fi firește continuată cu alte eleve ale antrenorilor Gh. Roșu (Brașov) sau Emil Manea (București).

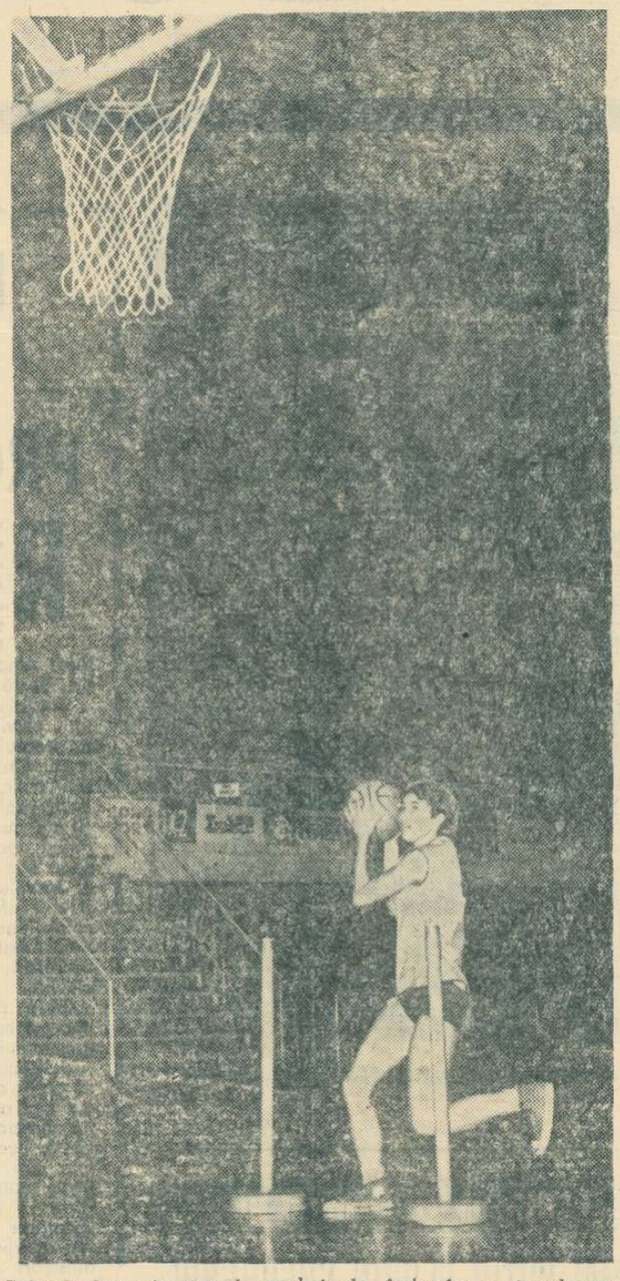

Gabriela Ionaș în timpul probei de îndemînare (conducerea balonului în slalom, printre jaloane, cu aruncare la coș)

Faptul că marea majoritate a acestor fete se află în rîndurile școlărițelor, ne îndeamnă să credem că școala va trebui să devină baza de masă a sportului de performanță, sau, dacă e îngăduită expresia : fabrica de campioni a viitorului. Avem elemente bine înzestrate, dar încă nu la nivelul generației europene similare. Pe măsură ce vor crește media taliei, calitățile fizice (viteză, detentă, agresivitate) și tehnicitatea, vom ajunge probabil să spunem că programul federației, eșalonat pe trei ani, a dat roade.

Victor BANCIULESCU

Clasamentele în diviziile A și B

DIVIZIA A

MASCULIN

Seria I

1. Steaua Buc.	9	9	0	27: 8	18
2. Dinamo Buc.	9	8	1	25: 8	17
3. Viit. Bacău	10	4	6	19:22	14
4. Petr. Ploiești	10	4	6	15:22	14
5. I.C.F. București	10	3	7	16:22	13
6. Alumina Oradea	10	1	9	8:28	11

Seria a II-a

1. Rapid Buc.	9	9	0	27: 6	18
2. Polit. Galați	7	6	1	20: 7	13
3. Farul C-ța.	10	3	7	14:25	13
4. Minerul B. Mare	10	3	7	11:23	13
5. Tractorul Bv.	9	3	6	14:19	12
6. Celuloza Brăila	9	3	6	13:19	12

FEMININ

1. Rapid Buc.	10	9	1	29: 4	19
2. Penicilina Iași	11	8	3	26:13	19
3. C. P. Buc.	11	7	4	22:21	18
4. C.S.M. Sibiu	11	6	5	25:20	17
5. Farul Constanța	11	6	5	23:23	17
6. Din. București	8	8	0	24: 2	16
7. Univ. Cluj	10	3	7	15:23	13
8. Med. București	11	2	9	10:27	13
9. Univ. Craiova	11	2	9	7:29	13
10. Drapelul r. Sibiu	10	1	9	8:27	11

Clasament calculat fără rezultatul meciului-restanță, jucat ieri, Dinamo București — Drapelul roșu Sibiu.

DIVIZIA B

MASCULIN

Seria I

1. Polit. Cluj	10	7	3	24:14	17
2. A.S.A. Sibiu	10	7	3	24:17	17
3. Prog. Suceava	10	6	4	20:16	16
4. Ind. s. C. Turzii	9	6	3	19:14	15
5. C.F.R. Cluj	10	5	5	21:18	15
6. Cooperatorul Șimleul Silvaniei	10	3	7	17:22	13
7. Ped. Tg. Mureș	10	3	7	13:22	13
8. C.S.U. Oradea	9	2	7	10:25	11

Seria a II-a

1. Inainte Tim.	10	9	1	29: 7	19
2. Polit. Timișoara	10	7	3	24:13	17
3. Electroputere Cv.	10	7	3	22:20	17
4. Univ. Timișoara	10	6	4	25:12	16
5. Știința Petroșeni	10	4	6	16:22	14
6. Gloria Arad	10	3	7	14:24	13
7. Univ. Craiova	10	3	7	14:25	13
8. Creația Brașov	10	1	9	8:29	11

Seria a III-a

1. Progresul Buc.	9	9	0	27: 5	18
2. Polit. Brașov	10	8	2	27:12	18
3. Sem. București	10	7	3	25:19	17
4. Medicina Buc.	10	4	6	19:23	14
5. Univ. București	10	4	6	18:24	14
6. Polit. Iași	10	3	7	16:24	13
7. Construcții Buc.	10	3	7	14:26	13
8. Dacia Brăila	9	1	8	11:24	10

FEMININ

SERIA I

1. Univ. Timișoara	10	10	0	30: 3	20
2. Sănătatea Arad	10	7	3	22:11	17
3. Med. Tg. Mureș	10	7	3	25:14	17
4. Corvinul Deva	10	7	3	23:13	17
5. Medicina Cluj	10	3	7	13:25	13
6. Liceul „N. Bălcescu" Cluj	10	3	7	12:25	13
7. Școala sportivă Oradea	10	2	8	13:26	12
8. C.S.U. Oradea	10	1	9	8:29	11

Seria a II-a

1. I.C.F. Buc.	10	10	0	30: 8	20
2. Școala sportivă Constanța	10	7	3	24:17	17
3. Voința M. Ciuc	10	6	4	20:14	16
4. Sănătatea Tîrg.	10	5	5	21:20	15
5. Tricotajul Bv.	10	4	6	19:22	14
6. Polit. Brașov	10	4	6	13:23	14
7. Știința Găești	10	3	7	15:24	13
8. Fl. r. București	10	1	9	13:27	11

Seria a III-a

1. Ceahlăul P. N.	10	9	1	29: 5	19
2. Prog. București	10	8	2	28:13	18
3. Viit. București	10	6	4	20:16	16
4. Univ. Iași	10	5	5	18:18	15
5. Univ. București	10	5	5	18:20	15
6. Școala sp. Bacău	10	4	6	17:23	14
7. Polit. Galați	10	2	8	10:25	12
8. A.S.E. București	10	1	9	7:27	10

MÎINE, ÎN SALA DINAMO

Meciul Dinamo-Wisla (f)

Mîine are loc în Capitală returul meciului feminin de volei *Wisla Cracovia — Dinamo București*, din cadrul sferturilor de finală ale „Cupei campionilor europeni". Partida este programată pentru ora 18, în sala Dinamo.

C. Armășescu conduce un curs de candidați arbitri internaționali la München

În R.F. a Germaniei, la München, se desfășoară începînd de astăzi pînă la 26 martie un curs de perfecționare pentru candidații arbitri internaționali. Cursul este condus de arbitrul român *Constantin Armășescu* din Biroul F.R.V., membru al comisiei de specialitate a Federației Internaționale de Volei.

DINAMO — DRAPELUL ROȘU SIBIU 3—0

Ieri, în sala din șos. Ștefan cel Mare, Dinamo a întrecut pe Drapelul roșu Sibiu cu 3—0 (11, 1, 4). Meciul a fost de un nivel tehnic foarte scăzut.

La București și Reșița, noi recorduri

● Într-o tentativă desfășurată la bazinul Floreasca, Marian Slavic (Steaua) a realizat 55,3 pe 100 m liber, record național în bazin de 33 m.

● În ultima reuniune a etapei pe localitate a Concursului republican de primăvară, întrecere găzduită de bazinul din Reșița, Nicolae Tat (Olimpia) a stabilit un nou record de seniori în proba de 400 m mixt: 5:06,9. Iată timpii intermediari: 1:07,8 — 2:55,4 — 3:57,2 — 5:06,9. În cadrul aceluiași concurs, Eugen Almer a realizat 2:11,0 la 200 m liber. Alte rezultate remarcabile: Monica Horvath 6.01,9 (record personal) și Dorina Levința 6:07,7 la 400 m mixt, Doru Grocsan 39,2, Cristian Iliu 42,2, Zoltan Gőrfi 43,9 la 50 m spate, Lela Horea 39,0 la 50 m delfin, Eugen Stempfel 2:46,8 la 200 m bras, Radu Andrei 2:16,3 la 200 m liber, Anca Andrei 1:10,4 la 100 m spate. **(A. RUDEANU — coresp.).**

PUNCTE DE VEDERE DUPĂ NAȚIONALELE DE BIATLON PENTRU JUNIORI

● Aflate la a treia ediție, campionatele naționale de biatlon pentru juniori au reunit, la Predeal, 40 de concurenți reprezentînd 8 secții și centre din Brașov, Sinaia, Cîmpulung Moldovenesc, Gheorghieni și Parîngeni. Creșterea numărului concurenților și extinderea practicării biatlonului și în alte părți decît Brașovul ne dau speranța dezvoltării acestui sport în proporție de masă și, deci, a asigurării unei baze din care să poată fi recrutați viitorii performeri internaționali.

● Îmbucurătoare este și reapariția sînăienilor, încadrați la Clubul sportiv din localitate. După o eclipsă de cîțiva ani (o dată cu dispariția puternicei secții Voința, de unde s-au ridicat, printre alții, Gh. Vilmoș, Gh. Bădescu, Dinu Petre, ca să nu mai vorbim de o serie de alpini și săritori, de asemenea fruntași în schiul românesc), fondul sînăian a renăscut, permițînd alcătuirea unei echipe care a reprezentat cu cinste orașul la aceste naționale. Desigur, rezultatele se datorează în mare măsură sprijinului acordat de club, dar în primul rînd hărniciei și priceperii antrenorului Nicolae Burchi, ajutat la tir de fostul schior Fl. Moldoveanu. Sperăm ca antrenorul Burchi să realizeze cu actualii elevi performanțe cel puțin egale celor obținute, cu ani în urmă, cu schiorii citați mai sus, care și ei i-au fost elevi.

● Prin Vasile Papuc, centrul de schi din Cîmpulung Moldovenesc a cucerit un titlu de campion național la juniori. Bravo prof. Orest Frățeanu pentru munca sa de pionierat, încununată, după cum s-a văzut, cu un frumos succes ! Cum s-au simțit însă antrenorii secțiilor brașovene (I. Sumedrea — Tractorul, Moise Crăciun — Steagul roșu, Gh. Olteanu — Dinamo, I. Cîmpoia — A. S. Armata) cînd și-au văzut elevii întrecuți categoric de un schior al unui centru cu condiții evident mai slabe? Au simțit oare ironia invitației de a se pregăti la Cîmpulung, „în schimb de experiență" ?

● Cu totul regretabilă absența predelenilor, deși în localitate există o pîrtie excelentă, liceu și... tradiție. Este adevărat, tradiția se referă la fond (să amintim doar de D. Frățilă, Fl. Lepădatu, frații Zăpadă, M. Stuparu), dar de unde sînt selecționați biatloniștii, dacă nu dintre fondiști ? Oare la Predeal fondul nu mai este iubit chiar de către nimeni ? Ne vine greu să credem...

● Și la a treia ediție a competiției, participanții la naționalele de juniori au alergat tot fără arme. Ei le-au găsit pregătite în poligon. Motivul ? Nu s-a găsit nimeni să confecționeze curele pentru prinderea armelor de spatele biatloniștilor (!?). Cauza este mult prea minoră, iar urmările evident dăunătoare (mai are rost să explicăm ?) pentru ca situația să nu fie rezolvată cît mai grabnic.

D. STANCULESCU

N. Vestea, I. Bobeș și V. Dihoi, componenți ai ștafetei A.S. Armata Brașov, campioană națională la biatlon pentru juniori

Bune și rele după ultima etapă

Desfășurarea etapelor a XII-a, la fete, și XIII-a, la băieți, ne-a oferit cîteva constatări interesante.

● Formația feminină *Politehnica București* a început, în sfîrșit, să arate ca o echipă omogenă, care știe ce vrea. Tinerele baschetbaliste au început să se integreze în maniera de joc a celor cu state mai vechi de serviciu și sperăm ca rezultatele viitoare să confirme aceste aprecieri despre echipa pregătită de *Grigore Costescu*.

● La Brașov, surpriză de proporții !! *Voința* din localitate (lipsită de griji) a fost întrecută de omonima ei din București (cu o situație nu prea roză în clasament) la o diferență de 5 coșuri. *Hanelore Spiridon* a jucat, într-adevăr, foarte bine (a înscris și 27 de puncte), dar și jucătoarele brașovence se pare că au cam ignorat valoarea realizatoarei principale a *Voinței București*.

● Sala Floreasca a găzduit, pe lîngă jocul feminin Politehnica București — Universitatea Cluj, și două partide masculine: *Dinamo — Universitatea Cluj* și *I.C.F. — Comerțul Tg. Mureș*. Despre dinamoviști și despre studenții clujeni, doar lucruri bune. Reapariția în Capitală, în mijlocul echipei sale, a lui *Horia Demian* (după operațiile de menisc suferite), a însemnat o surpriză plăcută și pentru spectatori și pentru jucătorii dinamoviști. De altfel, gestul lui *Albu*, de la începutul partidei, a fost elocvent. El l-a îmbrățișat cu căldură pe fostul său coechipier din Cluj, în aplauzele ambelor echipe, deși bucureștenii erau convinși că *Demian* va fi „inamicul lor nr. 1". Meciul a fost, mult timp, echilibrat, cu faze frumoase, dinamice, iar pînă la urmă au cîștigat *bucureștenii*, *baschetul* și *sportivitatea*.

Am crezut că și partida *I.C.F. — Comerțul Tg. Mureș* va fi marcată de aspecte asemănătoare, dar a fost cu totul altceva. Așa cum spuneam și în ziarul de ieri, decît asemenea întreceri (de divizia A !?), mai bine lipsă ! O dată cu începerea meciului, au apărut și primele „plăți de polițe" de la jocul din tur (de la Tg. Mureș). Atunci, mureșenii au cîștigat cu 21 de puncte diferență. Este, însă, o enigmă pentru noi cum această echipă, doar ca un singur realizator — Țedula (în medie 30—35 puncte pe meci), reușește acasă victorii categorice, iar în deplasare înregistrează înfrîngeri de aceeași manieră. Spunem aceasta întrucît în meciul de duminică tot Țedula a fost singurul marcator de bază, iar ceilalți coechipieri, în loc să-și vadă de joc, aveau „treabă" cu adversarii și... arbitrii, Jucătorul *Mihaly*, după ce a fost descalificat pentru 5 greșeli personale (și ce greșeli, vînătăile de pe mîinile lui *Tarău* și *Spiridon* fiind vizibile încă), a continuat din tribună, în ținută de stradă, să profereze injurii la adresa arbitrilor. Sperăm că federația a auzit și ea și va lua măsuri pentru a ne scuti de asemenea jucători și... jocuri !

Paul IOVAN

REZULTATE DIN DIVIZIA B

MASCULIN: Universitatea Craiova — Unio Satu Mare 76—40 (34—18), I.C.H.F. — I.C.F. 57—46 (25—24), Universitatea București — Construcții București 78—49 (36—25), Pedagogic Oradea — Steagul roșu Brașov 50—67 (21—36), Medicina Timișoara — Politehnica Brașov 48—59 (27—26), Voința București — ASA Bacău 76—53 (26—27), Constructorul Arad — Politehnica Cluj 56—69 (25—36), Academia Militară — Progresul București 82—68 (27—39).

Aspect din cursa juniorilor mari a „Cupei Dinamo"

Foto : V. BAGEAC

Crosiștii și mărșăluitorii la start

Clubul Dinamo a organizat, duminică, în parcul său sportiv, o competiție de cros. Cu excepția probelor de seniori (7 atleți) și senioare (4 atlete), numeroși concurenți s-au aliniat la startul întrecerilor. O comportare de ansamblu foarte bună au avut crosiștii de la Metalul, care prin punctajul realizat au reușit să-și adjudece „Cupa Dinamo". Rezultate : **600 m junioare II** : 1. A. Beșliu (Metalul), 2. St. Tomescu (Dinamo), 3. Cr. Gheorghe (Metalul) ; **800 m junioare I** : 1. M. Lincă (Metalul), 2. R. Georgescu (Dinamo), 3. S. Cîmpulungeanu (Viitorul) ; **1 600 m senioare** : 1. N. Onică (Constructorul), 2. C. Preoteasa (Rapid), 3. E. Simionescu (Metalul) ; **1 500 m juniori II** : 1. E. Busuioc (C.S.Ș.), 2. M. Popescu (C.S.Ș.), 3. I. Radu (Dinamo) ; **3 000 m juniori I** : 1. P. Lupan (Metalul), 2. D. Tit (I.C.F.), 3. Fl. Vana (Metalul) ; **4 000 m semifondiști** : 1. Gh. Ungureanu (Dinamo), 2. I. Tănase (Progresul), 3. Șt. Beregszazi (Dinamo) ; **7 000 m seniori** : 1. I. Iordache (Dinamo), 2. D. Buiac (Dinamo), 3. M. Brezuică (Metalul), (Nicolae D. Nicolae, coresp.).

● În parcul „23 August" s-a desfășurat un cros la care au participat elevii școlilor generale și profesionale din sectorul 3. Au concurat peste 240 de tineri, dintre care cei mai mulți (160) în proba juniorilor II. Iată primii clasați : **1 200 m juniori II** : 1. C. Stan, 2. T. Mihalache, 3. P. Ene (toți de la Grupul școlar profesional „23 August") ; **2 000 m juniori I** : 1. M. Bezdedeanu, 2. V. Dumitrescu (ambii de la Școala profesională „Electroaparataj"), 3. V. Sabie (Gr. șc. prof. „23 August") ; **500 m junioare** : 1. Ana Manolache, 2. Gherghina Iordache, 3. Elena Ștefan (toate de la Liceul de Construcții). (C. Nourescu — antrenor).

● Etapa a II-a a „Cupei Primăverii" la marș a fost programată pe traseul din strada Maior Coravu, pe un circuit de 700 m. Cea mai interesantă cursă, aceea a seniorilor, disputată pe distanța de 10 km, a fost dominată de cei doi „abandonați" din prima etapă : dinamoviștii Leonida Caraiosifoglu (campion balcanic) și Vasile Ilie. Ei au fost cronometrați cu cifre foarte bune pentru început de sezon : Caraiosifoglu — 45:00,0 și Ilie — 45:08,0. Bun și rezultatul celui de-al treilea clasat, Marin Perșinaru (P.T.T.) — 45:49,0. În celelalte trei curse, învingătorii din prima etapă și-au reeditat succesul: Gh. Habără (P.T.T.) la începători, M. Trifu (Rapid) la juniori II și C. Staicu (P.T.T.) la juniori I. Pe echipe se întocmesc două clasamente. La începători + juniori II, după două etape conduc mărșăluitorii de la Școala sportivă nr. 1 (75 p), urmați de cei de la P.T.T. (69 p) și Viitorul (26 p). La juniori I + seniori, situația se prezintă astfel : 1. P.T.T. (80 p), 2. Dinamo (56 p), 3. Metalul (54 p).

CURS PENTRU ARBITRI

Pentru cursul de calificare a arbitrilor de atletism, organizat de comisia municipală de atletism București se mai primesc înscrieri pînă miercuri. Foștii atleți, precum și toți cei ce doresc să devină arbitri, se vor prezenta miercuri, la ora 16, la sediul C.M.E.F.S. București din str. Biserica Amzei nr. 6.

CUM SE VA DESFĂȘURA „CROSUL TINERETULUI"

(Urmare din pag. 1)

Etapa a II-a, pe localitate, este programată să se desfășoare între 22 aprilie și 5 mai. La sate, această etapă se va disputa pe centre de comune, stabilindu-se 15—17 asemenea centre în fiecare județ.

La 12 mai se va organiza etapa pe județ, într-o localitate desemnată de comitetul județean U.T.C., iar la 19 mai va avea loc, la București, etapa finală.

— Bănuim că în acest amplu angrenaj, Bucureștii au totuși o situație specială.

— Într-adevăr, s-a prevăzut ca în municipiul București etapa a II-a să fie consacrată întrecerilor pe sectoare, iar cea de a III-a, întrecerii pe municipiu.

— În privința participării, ce prevederi cuprinde regulamentul ?

— Crosul este deschis tinerilor de la 15 ani în sus. Pentru a nu se crea o situație inechitabilă, cei ce au o clasificare sportivă la semifond, fond sau marș nu sînt admiși la startul crosului.

Tot din acest considerent, întrecerea se va organiza pe două categorii de vîrstă : 15—19 ani (juniori), peste 19 ani (seniori).

În etapa a II-a se califică primii zece clasați din fiecare categorie de tineri și tinere. La etapele a III-a și a IV-a, calificarea se limitează la primii trei clasați în etapele anterioare.

O excepție va forma, și aici, municipiul București, prevăzîndu-se ca la etapa pe municipiu să participe primii 20—30 clasați în fiecare sector.

— Fiindcă ați amintit de diferențieri pe categorii de vîrstă, v-am ruga să precizați pe ce distanțe vor alerga participanții la cros.

— Junioarele vor avea de parcurs 500—600 m în prima etapă, apoi 600—800 m, iar în finală vor avea 1000 m. Juniorii încep cu 800—1000 m, trec apoi la 1000—1500 m, iar **în finală vor avea 2000 m.** Senioarele au prevăzute distanțe de 600—800 m, de 800—1000 m și de 1200 m în finală, în timp ce seniorii vor avea de alergat 1000—1500 m, respectiv 1500—2000 m și 3000 m în finală.

— Este neîndoielnic că o acțiune de o asemenea amploare va cere un efort organizatoric deosebit. Pe ce sprijin contați în această acțiune ?

— În școli și instituțe de învățămînt superior organizarea crosului va fi asigurată de comisiile sportive, în întreprinderi și instituții de către cluburi și asociații sportive, iar acolo unde acestea nu există, organizarea va reveni comitetelor sindicale și comitetelor U.T.C. La sate, comitetele U.T.C. vor organiza crosurile prin intermediul asociațiilor sportive.

În etapele pe localitate și pe județ ne vor sprijini consiliile orășenești, municipale și județene ale sindicatelor, ca și cele de educație fizică și sport, inspectoratele de învățămînt, comitetele U.T.C. ale centrelor universitare.

Sperăm ca această colaborare să se desfășoare în cele mai bune condițiuni, deoarece toți sîntem deopotrivă de interesați ca să atragem mase largi de tineri în activitatea dătătoare de vigoare, de sănătate, pe care o reprezintă sportul.

JEAN ANDRÉ COTTARD: „Scrima românească a păşit cu dreptul în anul olimpic"

(Urmare din pag. 1)

tate. Echipa română are un floretist de mare clasă, pe Drîmbă, un tehnician subtil și un sportiv cu o excepțională viteză de acțiune. Eu îl văd, în toamnă, printre medaliații olimpici. Cît privește meciul Steaua — Ț.S.K.A., eu cred că românii au pierdut numai datorită „căderii" psihice. Altfel, ei au fost egali cu învingătorii lor".

Conducătorii echipei **Dozsa Budapesta** au recunoscut justețea victoriei echipei Steaua. Unul dintre aceștia, **L. Somogy, a declarat : „A fost o victorie absolut normală. Românii au luptat pentru fiecare tușă, noi am căutat să cochetăm. Și, cînd ne-am trezit, a fost prea tîrziu. În general, însă, nu sîntem mulțumiți de stadiul actual de pregătire. Dacă Olimpiada ar avea loc, să zicem, peste o lună de zile, perspectiva de a cuceri medalii ar surîde doar scrimerilor din U.R.S.S. și România"...**

Unul din membrii directoratului tehnic, **D. Szabo**, a lăsat să se înțeleagă că **„la ora actuală doar puțini floretiști din cîteva țări se află într-o asemenea pregătire încît să poată aștepta cu încredere marea întrecere din Mexic. Printre aceștia sînt și trăgătorii din România".** Din rîndul lor, el a apreciat în special pe **Drîmbă** și **Țiu**, dar a subliniat că și ceilalți, **Ardeleanu, Falb**, sînt trăgători cu talent și cu mari posibilități, cu o bună tehnică a scrimei.

În sfîrșit, în încheierea acestor ecouri, și o declarație a d-lui Pierre Ferry, președintele Federației internaționale de scrimă : „Am văzut la Paris, în „Cupa campionilor europeni", două echipe mature. Una dintre acestea a fost echipa Steaua, foarte aproape să repete performanța colegelor lor de floretă... Trăgătorii români au impresionat, ca și în alte ocazii asemănătoare, prin vigoare și finețe. Vreau să-l felicit îndeosebi pe Ionel Drîmbă, acest matador al floretei, care ne-a arătat, în „Cupa Adrien Rommel", o vitalitate de-a dreptul uluitoare. Maniera în care el și-a depășit adversarii, în finala turneului, îmi întărește convingerea că Drîmbă se situează printre marile valori ale floretei, un cert candidat olimpic".

fotbal

DIN CARNETUL CRONICARULUI

Trei însemnări suplimentare de la Brașov

Despre meciul de la Brașov, dintre echipele Steagul roșu și F.C. Argeș, s-ar mai putea adăuga la cele spuse în cronica apărută ieri multe alte lucruri interesante privind desfășurarea jocului, evoluția fiecărui fotbalist, maniera de arbitraj, comportarea publicului etc. În scurta noastră revenire de azi ne vom limita numai la comentarea a trei aspecte care ne-au atras în mod deosebit atenția.

MAI ÎNTÎI, despre modificările survenite în linia de atac a brașovenilor. În componența acesteia au apărut duminică, pentru prima oară într-o partidă oficială, tinerii jucători Nicolae (transferat de la Chimia Făgăraș) și Ardeleanu (transferat de la Metrom Brașov, dar provenit, de fapt, din propria pepinieră a Steagului roșu). Introducerea acestora într-un meci atît de greu, cum a fost cel cu fostul lider, a constituit, desigur, un risc pe care și l-a asumat antrenorul Ploieșteanu. Dar încrederea acordată celor doi debutanți a fost răsplătită. Încadrîndu-l pe „veteranul" Necula (introdus în mod foarte inspirat în repriza secundă), Nicolae și Ardeleanu (dar îndeosebi primul dintre ei) au contribuit substanțial la inițierea și desfășurarea unor periculoase acțiuni ofensive la poarta lui Coman. Mai mult chiar, Nicolae (component al echipei naționale de juniori) a și înscris golul victorios al echipei sale. Sîntem siguri că despre cei doi tineri jucători vom mai auzi multe aprecieri frumoase.

ȘI ACUM, cîteva cuvinte despre Dobrin. Înaintașul piteștean a oferit și duminică, la Brașov, unele mostre ale marilor sale calități. Dotat cu un dezvoltat simț al intuiției în joc, excelent coordonator, Dobrin și-a pus echipierii din linia de atac în situații dintre cele mai favorabile prin „deschiderile" și pasele sale de o rară subtilitate. Din păcate, însă, acest talentat jucător continuă încă să fie comod pe teren, necombativ în fazele care reclamă acest lucru. Duminică, el a alergat mult mai puțin decît în meciul cu Rapid, nu s-a luptat suficient. Dobrin trebuie făcut să înțeleagă că echipa și suporterii săi așteaptă de la el să depună eforturi sporite în toate jocurile atît în cele ce se dispută la Pitești, cît și la cele programate în deplasare. Numai în felul acesta el își va putea întări și propriul său prestigiu de jucător fruntaș.

ULTIMA chestiune asupra căreia ne vom referi este aceea a acordării celui de-al doilea gol al brașovenilor. Așa cum subliniam și în cronica noastră de ieri, înscrierea lui s-a produs în urma unei acțiuni confuze în careul echipei piteștene. După cum afirmă cei de la F.C. Argeș, înainte ca mingea șutată de Nicolae să intre în plasă, Necula l-a faultat pe portarul Coman și tot el se afla în poziție de ofsaid (de la locul unde ne aflam, din cauza aglomerației de jucători existente în careul piteștenilor, n-am putut vedea prea bine cum s-au petrecut lucrurile), fără ca arbitrul să intervină.

Este adevărat că brașovenii au meritat victoria, dar ar fi regretabil ca ea să constituie consecința unor erori de arbitraj.

C. FIRĂNESCU

„N-am vrut să lovesc"

Ieri dimineață ne-a vizitat la redacție *Mircea Lucescu*. Vădit afectat de cele întîmplate în min. 86 al meciului Universitatea Craiova — Dinamo București, cînd arbitrul Nicolae Cursaru l-a eliminat din joc, dinamovistul ne-a declarat următoarele: *„N-a fost în intenția mea să răspund printr-un gest nesportiv la faultul comis asupra mea de către Marian Popescu. În urma intervenției dure a jucătorului craiovean, pasa pe care am voit s-o trimit coechipierului meu, Varga, n-a mai avut suficientă tărie și atunci am mai încercat o dată să lovesc mingea. Dar, cum eram căzut pe gazon, noua mea intervenție a eșuat și, în loc să ating mingea, i-am agățat picioarele lui Marian Popescu. Arbitrul a apreciat lovitură intenționată și nu intenție de a juca balonul și m-a eliminat. Am părăsit terenul imediat, fără să protestez, ca să nu incit publicul".*

Așa se disculpă dinamovistul *Mircea Lucescu*. Antecedentele sale — nici o abatere de la disciplină, nici un avertisment primit din partea arbitrilor — ne îndeamnă să-l credem.

G. N.

De ce nu joacă Mețcaș?

Singurul om în drept să alcătuiască echipa pentru un meci este, desigur, antrenorul! Și, totuși, uneori, sîntem martorii unor bizarerii în desemnarea celor 11 titulari ai formației. Un asemenea caz ni-l oferă Mețcaș de la U.T.A. Simbătă, în meciul cu Rapid, el a stat pe tușă, după ce cu o etapă înainte, în jocul cu Progresul, fusese unul dintre cei mai buni oameni ai echipei sale (a fost, de altfel, notat cu 8). Să fie vorba de vreo indisponibilitate? Nu. Marți am stat de vorbă cu el la Arad și ne spunea că se simte bine. Dacă ar fi fost bolnav, probabil că nu era trecut rezervă în întîlnirea cu Rapid.

Nu e singura dată cînd antrenorii procedează în acest fel cu Mețcaș. În prima etapă a turului (2–0 cu Progresul la București) mijlocașul arădan jucase bine și cronicarii i-au acordat atunci nota 7. După o săptămînă, însă, în meciul cu Rapid, la Arad, a fost lăsat pe tușă. A întrebat, firește, de ce.

Atacul lui Sorin Avram a eșuat din nou, Czako deposedîndu-l de balon pe înaintașul bucureștean.
(Fază din meciul A.S.A. Tg. Mureș — Steaua, 1—1)
Foto: M. SZASZ — Tg. Mureș

„Avem nevoie de tine la Bacău", i s-a răspuns. A venit apoi întîlnirea de la București, cu Dinamo. Vă amintiți! 1–0 pentru U.T.A. La un moment dat, Dumitrache l-a driblat pe Mețcaș. Antrenorii i-au strigat: „Ce faci, Mețcaș?". Acesta a înțeles că va fi schimbat. *„În acele clipe* — îmi spunea el — *doream să înscriu un gol, să arăt că înlocuirea mea nu e motivată"*. Și în minutul 82 a marcat golul victoriei. Dar imediat (min. 83) Moț a intrat pe teren. Și iată-l pe cel ce adusese victoria echipei sale trecînd pe banca rezervelor.

Poate că și simbătă, cu Rapid, Mețcaș își propusese să înscrie un gol. N-a reușit. Dar nu acest lucru e important. Important e să aflăm modul cum se alcătuiește formația arădeană. Oare nu forma sportivă decide cine trebuie să fie titular și cine rezervă? Dacă altele sînt criteriile de formare a echipei (de indisciplină nu poate fi vorba la Mețcaș) nu e de loc bine. Acest fotbalist e convins că antrenorii nu-l agrează. Și după felul cum e folosit, s-ar crede că are dreptate. Așa este, tovarăși antrenori?

Constantin ALEXE

Inginerul Manolache

Cu „6" treci clasa, dar te situezi undeva în pluton, printre elevii modești, care nu învață decît atît cît trebuie pentru a evita corigența. La fotbal, la fel, cu „6" rămîi în anonimat, scăpînd doar de reproșuri...

Aceasta este nota pe care i-am dat-o lui Cicerone Manolache, la încheierea meciului Petrolul — Farul. Dacă nu l-am remarcat pentru joc, în schimb am avut destule ocazii de a-l „observa" pe Manolache gesticulînd, țipînd, insultîndu-și adversarii și chiar... coechipierii. La un moment dat, arbitrul C. Petrea s-a văzut pus în situația de a dicta o lovitură liberă indirectă împotriva echipei Farul, auzind cuvintele triviale, de neconceput, adresate de Manolache lui Zamfir.

Ni s-a spus că Manolache este inginer. După felul cum se comportă, putem întreba: este oare adevărat?

(Jc. B.)

SPERANȚE DE PRIMĂVARĂ

(Urmare din pag. 1)

tea. N-am vrea să ne înșelăm, sau să ne lansăm în aprecieri pozitive premature. Dar am fost asigurați de către conducerea F.R.F. că specialiștii neproductivi și fotbaliștii puși pe căpătuială (din toate diviziile) vor fi scoși din arenă. (Mai bine ar face-o ei, de bunăvoie). Se spune: *„Ziua bună, semne are"* și n-ar fi exclus ca ecourile acestor hotărîri să fi ajuns, de acum, acolo jos, unde de fapt se decide soarta fotbalului, deocamdată în cîteva locuri și într-un viitor apropiat peste tot. Ceva, ceva palpabil se vede: imixtiunilor în formarea echipelor — după părerea noastră — le-a scăzut cota. Infuzia de elemente tinere constituie un alt aspect pozitiv. Disciplina, sportivitatea pe terenuri s-au mai întărit, ca și autoritatea arbitrilor, cu toate că discuțiile în jurul acestor „cavaleri" continuă și vor continua, credem noi, pînă ce se va alcătui un corp de arbitri omogen ca valoare și hotărît în aplicarea regulamentului. Neîndoios, efortul trebuie continuat, de sus în jos și invers, în toate problemele fotbalului, iar dacă lucrurile se vor îndrepta vom constata aceasta în etapele viitoare, căci ultimul cuvînt îl au echipele, prin evoluțiile lor. Spuneam, progresul tehnic nu poate fi înregistrat de la o etapă la alta. Credem, însă, că fotbaliștii trebuie deprinși cu efortul maxim în timpul antrenamentelor pentru a da astfel un randament superior în meciuri. Și iar credem că, mai mult ca oricînd, antrenorii au posibilitatea să-și manifeste personalitatea (șabloanele tactice ale F.R.F. au dispărut), să-și creeze garnituri care să practice un joc modern, în viteză, eficace, corespunzător cerințelor performanței pînă la nivelul celui mai bun fotbal continental.

Scriem aceste rînduri sub impresia acelor jocuri de duminică, ceva mai bune în comparație cu cele din prima etapă. O facem în speranța că specialiștii F.R.F., antrenorii și jucătorii echipelor se vor strădui să răsplătească cu un fotbal de calitate zecile de mii de spectatori care umplu, duminică de duminică, tribunele și care vor să aibă cît mai des satisfacția unor partide spectaculoase ca aceea de la Tg. Mureș și cît mai rar ca acelea de simbătă și duminică din Capitală.

CULESE DE LA ANTRENORI...

Ieri, au fost convocați la București antrenorii echipelor din divizia națională, pentru consultări în legătură cu planul de pregătire a echipei reprezentative, întocmit și prezentat de către comisia de selecție.

Cu această ocazie am spicuit cîteva impresii după etapa de duminică.

Virgil Mărdărescu (Farul): „Ar fi fost nedrept să obținem chiar și un punct la Ploiești, atît de bine a jucat Petrolul. Fizionomia echipei s-a schimbat, joacă în viteză, jucătorii se demarcă permanent și simultan, manieră care ne-a pus în dificultate".

Silviu Ploieșteanu (Steagul roșu): „După mulți ani, am simțit publicul brașovean atașat, nu atît de echipă, cît de jocul ei".

Ilie Oană (Petrolul): „Remaniind echipa, înlocuind cu fotbaliști tineri cîțiva vechi titulari care monopolizaseră simpatia publicului știam că voi fi dezavuat. Spre norocul echipei, am avut puțină șansă și garnitura nouă a obținut rezultate. Fără șansă, poate eșua chiar și acțiunea cea mai logică și mai bine concepută. Voi rămîne consecvent (aș fi rămas și dacă rezultatele nu m-ar fi susținut imediat). Voi promova și alți fotbaliști buni din echipa de tineret, iar peste 6 luni Petrolul va redeveni o echipă robustă și eficace".

Ion Bălănescu (F.C. Argeș): „Iată, în ordine, cauzele determinante ale înfrîngerii de la Brașov: greșelile echipei noastre, jocul practicat de Steagul roșu și erorile arbitrului Macovei. După meci, am discutat la rece cu jucătorii mei. Ei (nu eu) au dezbătut deficiențele jocului nostru. Le-au simțit mai bine ca niciodată. Luciditatea lor îmi dă încredere".

Robert Cosmoc („U" Craiova): „Am cinci accidentați, abia pot încropi o formație. Cine insinuează că mitul craiovean s-a frînt, deoarece jucăm acum pe un teren cu dimensiuni mai mari, se înșeală".

Valentin Stănescu (Rapid): „Fără Năsturescu, echipa noastră e ca o lance cu vîrf de cașcaval" (n.n. echipa fără Năsturescu se mai poate, dar Năsturescu fără disciplină nu!).

BULETINUL DIVIZIEI C

SERIA EST

GLORIA BÎRLAD — MINOBRAD VATRA DORNEI (2—1). Au marcat: Chiuș (min. 63, 82), respectiv Mazga (min. 55). A arbitrat bine I. Simion — București, în locul lui A. Paraschiv — București, care nu s-a prezentat. **(E. Solomon, coresp. principal).**

TEXTILA BUHUȘI — OȚELUL GALAȚI (1—1). Au înscris: Ogescu (min. 15) pentru Oțelul, Szekeli (min. 62) pentru Textila. A condus slab P. Căpățînă — Buzău **(I. Vieru, coresp.).**

UNIREA FOCȘANI — ANCORA GALAȚI (1—0). Unicul gol a fost realizat de Artenie (min. 25). **(V. Manoliu, coresp.).**

GLORIA C.F.R. GALAȚI — METALUL BUZĂU (0—0). Jocul a fost echilibrat. A arbitrat bine A. Caricas — București. **(V. Ștefănescu, coresp.).**

S.U.T. GALAȚI — PETROLUL MOINEȘTI (0—1). Autorul golului: Pistol (min. 54). M. Cîțu — București a condus bine. **(T. Siriopol, coresp.).**

SOIMII BUZĂU — FORESTA FĂLTICENI (1—1). Golurile au fost înscrise de Nae (min. 20) pentru Foresta, Bucșe (min. 47) pentru Soimii. În min. 46, jucătorul Loncovschi (Foresta) a fost eliminat pentru că a insultat pe arbitrul O. Turcitu — Galați, care a condus satisfăcător. **(D. Marin, coresp.).**

CLASAMENT

1.	Gloria Bîrlad	15	11	1	3	27—9 23
2.	Med. Iași	15	8	3	4	27—16 19
3.	Anc. Galați	15	9	1	5	25—16 19
4.	Oțelul Galați	15	7	3	5	20—15 17
5.	Gloria C.F.R. Galați	15	8	1	6	22—18 17
6.	Text. Buhuși	15	6	4	5	19—16 16
7.	Met. Buzău	15	5	5	5	14—13 15
8.	Minobrad V. Dornei	15	7	1	7	18—18 15
9.	Petrolul Moinești	15	6	3	6	18—18 15
10.	Foresta Fălt.	15	5	5	5	17—18 15
11.	Un. Focșani	15	6	2	7	19—19 14
12.	Soimii Buzău	15	5	4	6	22—24 14
13.	S.U.T. Gl.	15	2	4	9	11—30 8
14.	Met. Rădăuți	15	0	3	12	6—35 3

ETAPA VIITOARE (24 martie): Foresta Fălticeni — Petrolul Moinești, Medicina Iași — Gloria Bîrlad, S.U.T. Galați — Oțelul Galați, Unirea Focșani — Textila Buhuși, Gloria C.F.R. Galați — Ancora Galați, Metalul Rădăuți — Minobrad V. Dornei, Metalul Buzău — Soimii Buzău.

SERIA SUD

Ș. N. OLTENIȚA — RAPID C. F. BUCUREȘTI (1—0). Unicul gol a fost marcat de Stamanichi (min. 55). A arbitrat bine G. Popa — Ploiești. **(I. Predescu, corespondent).**

FLACĂRA ROȘIE BUCUREȘTI — OLTUL SF. GHEORGHE (2—1). Autorii golurilor: Ganciu (min. 44), Lalu (min. 84), respectiv Csösz (min. 28). Ridvan Cocoi — Constanța a arbitrat bine. **(N. Tokacek, coresp.).**

T.U.G. BUCUREȘTI — DUNĂREA GIURGIU (3—0). Au înscris: Novac (min. 22), Sevenschi (min. 27), și Bolovan (min. 72). A condus corect S. Nicolau — Constanța. **(D. Daniel, coresp.).**

RAPID PLOPENI — ELECTRICA CONSTANȚA (1—0). Golul a fost marcat de Jinga (min. 84). În min. 88 jucătorul Durduman (Electrica) a fost eliminat pentru lovirea intenționată a adversarului. D. Ghețu — București a condus corect. **(I. Constantinoaie, coresp.).**

CHIMIA TR. MĂGURELE — METALUL TÎRGOVIȘTE (2—1). Autorii golurilor: Catană (min. 26), Măican (min. 38), respectiv Tiron (min. 51). Foarte bun arbitrajul lui S. Lazăr — București. **(D. Gruia, coresp.).**

STUFUL TULCEA — PROGRESUL BRĂILA (0—0). Gazdele au dominat mai mult, însă ineficace. S. Calomfir — București a condus foarte bine **(I. Tursie, coresp.).**

VIITORUL FIENI — I.M.U. MEDGIDIA (1—3). Au marcat: Căpitan (min. 10), Vîlsan (min. 47), Misache (min. 70), respectiv Turcu (min. 82). Bun arbitrajul lui R. Stancu — București **(C. Popescu, coresp.).**

CLASAMENT

1.	Dunărea Giurgiu	15	11	1	3	29—15 23
2.	Metalul Tîrg.	15	9	2	4	32—15 20
3.	Rapid Plop.	15	8	3	4	29—19 19
4.	Fl. r. Buc.	15	8	2	5	23—10 18
5.	Prog. Brăila	15	7	4	4	24—13 18
6.	Chimia Tr. Măgurele	15	6	5	4	9—15 17
7.	Electr. C-ța.	15	7	1	7	17—18 15
8.	I.M.U. Med.	15	5	4	6	14—15 14
9.	T.U.G. Buc.	15	4	5	6	18—17 13
10.	Stuful Tul.	15	6	1	8	16—20 13
11.	S. N. Oltenița	15	5	3	7	18—26 13
12.	Rapid C. F. Buc.	15	4	3	8	15—31 11
13.	Oltul Sf. Gheorghe.	15	3	4	8	16—23 10
14.	Vilt. Fieni	15	2	2	11	10—32 6

ETAPA VIITOARE (24 martie): Metalul Tîrgoviște — Stuful Tulcea, Rapid C.F. Buc. — Progresul Brăila, Viitorul Fieni — Rapid Plopeni, T.U.G. Buc. — Chimia Tr. Măgurele, I.M.U. Medgidia — Flacăra roșie Buc., Electrica Constanța — Dunărea Giurgiu, Oltul Sf. Gheorghe — S. N. Oltenița.

SERIA VEST

PROGRESUL CORABIA — ELECTROPUTERE CRAIOVA (2—1): Au marcat: Ungureanu (min. 1, 13), respectiv Bulfan (min. 22). Foarte bun arbitrajul lui I. Hristea — Alexandria. **(C. Filip, corespondent).**

MUREȘUL DEVA — VICTORIA CĂLAN (5—0). Golurile au fost înscrise de Cergo (min. 8, 31, 58) și Fila (min. 17, 37). Corect arbitrajul lui I. Oprița — Arad. **(I. Simion, coresp.).**

C.F.R. CARANSEBEȘ — U. M. TIMIȘOARA (0—2). Autorii golurilor: M. Popa (min. 57) și Periat (min. 85). În min. 59 jucătorul Avramescu (C.F.R.) a fost eliminat pentru atitudine nesportivă. A arbitrat satisfăcător M. Biolan — Tr. Severin. **(M. Mutașcu, coresp.).**

TRACTORUL BRAȘOV — A.S.A. SIBIU (2—1). Au marcat: Ciripoi (min. 3), Pop (min. 39), respectiv Panait (min. 55). A. Lucaci — Tg. Mureș a condus bine. **(C. Gruia, coresp. principal).**

METALUL TR. SEVERIN — PROGRESUL STREHAIA (5—2). Golurile au fost realizate de Jimboreanu (min. 13 din 11 m, 50), Chirițescu (min. 30, 55, 75), respectiv Presură (min. 1), Burdușel (min. 79). În min. 10 jucătorul Căprioru a fost eliminat de arbitrul S. Bîrăescu — Timișoara, care a condus bine. **(G. Manafu, coresp.).**

CHIMIA FĂGĂRAȘ — MINERUL LUPENI (1—0). Unicul gol a fost marcat de Feher (min. 17). Corect și autoritar arbitrajul lui G. Comănescu — Cîmpina. **(B. Stoiciu, coresp.).**

MINERUL ANINA — VICTORIA TG. JIU (5—0). Au înscris: Comisar (min. 13), Spălățelu (min. 20, 75), Tîrziu (min. 50) și Drăgan (min. 84, autogol). Z. Silaghi — Oradea a condus corect. **(G. Drăciunel, coresp.).**

CLASAMENT

1.	Chim. Făgăraș	15	8	4	3	30-20 20
2.	Met. Tr. Sev.	15	8	3	4	30-17 19
3.	Electroputere Craiova	15	8	2	5	25-13 18
4.	Min. Anina	15	7	3	5	22-18 17
5.	Vict. Călan	15	7	3	5	23-22 17
6.	Mureșul Deva	15	6	4	5	36-19 16
7.	Tractorul Bv.	15	6	4	5	22-22 16
8.	A.S.A. Sibiu	15	5	5	5	25-17 15
9.	U.M. Tim.	15	6	3	6	23-21 15
10.	Vict. Tg. Jiu	15	6	2	7	21-34 14
11.	Min. Lupeni	15	5	3	7	23-27 13
12.	Prog. Strehaia	15	5	3	7	20-29 13
13.	C.F.R. Caransebeș	15	3	3	9	20-42 9
14.	Prog. Corabia	15	3	2	10	15-34 8

ETAPA VIITOARE (24 martie): A.S.A. Sibiu — Metalul Tr. Severin, Minerul Lupeni — Victoria Tg. Jiu, Electroputere Craiova — Tractorul Brașov, U. M. Timișoara — Chimia Făgăraș, C.F.R. Caransebeș — Minerul Anina, Progresul Corabia — Mureșul Deva, Victoria Călan — Progresul Strehaia.

SERIA NORD

MEDICINA TG. MUREȘ — METALUL SATU MARE (2—3). Au înscris: Marcarian (min. 20), Csanadi (min. 52) pentru Medicina, Kincses (min. 37), Szenes (min. 39 din 11 m), Gero (min. 75) pentru Metalul. În min. 83 jucătorul Szenes (Metalul) a fost eliminat pentru injurii aduse arbitrului M. Vizireanu, care a condus bine. **(N. Stănescu, coresp.).**

MINERUL BAIA SPRIE — CHIMICA TÎRNĂVENI (1—0). Unicul gol a fost marcat de Patachi (min. 19). A arbitrat corect Tr. Vecan — Oradea **(A. Domuță, corespondent).**

VICTORIA CAREI — METALUL AIUD (2—1). Autorii golurilor: Hauler (min. 14), Petz (min. 55), respectiv Toma (min. 79). A condus bine M. Bădulescu — Oradea. **(T. Silaghi, coresp.).**

SODA OCNA MUREȘ — UNIREA DEJ (1—0). A marcat: Cîmpeanu (min. 20). Bun arbitrajul lui G. Ștefănescu — Vișeu. **(E. Tîrnăveanu, coresp.).**

UNIO SATU MARE — MEDICINA CLUJ (3—1). Au înscris: Dobi (min. 6, 55, 84), respectiv Bank (min. 80). A. Pop — Oradea, a arbitrat foarte bine. **(A. Verba, coresp.).**

STEAUA ROȘIE SALONTA — METALUL COPȘA MICĂ (1—0). Golul a fost realizat de Katona (min. 76). G. Blau — Timișoara a condus bine. **(G. Cotrău, coresp.).**

FAIANȚA SIGHIȘOARA — MINERUL BIHOR (3—1). Au marcat: Sîntion (min. 34, 39, 56), respectiv Haidu (min. 27). A arbitrat bine Ștefan Aron — Petroșeni. **(I. Turjan, coresp.).**

CLASAMENT

1.	Chimica Tîrnăveni	15	9	1	5	22-15 19
2.	Med. Cluj	15	7	3	5	30-13 17
3.	Met. Aiud	15	8	1	6	30-27 17
4.	Vict. Carei	15	7	3	5	19-23 17
5.	Med. Tg. M.	15	6	4	5	31-26 16
6.	Faianța Sig.	15	7	2	6	26-24 16
7.	Șt. r. Salonta	15	6	3	6	13-15 15
8.	Unio Satu M.	15	6	3	6	19-17 15
9.	Met. Satu Mare	15	6	2	7	19-19 14
10.	Soda Ocna M.	15	6	2	7	19-23 14
11.	Unirea Dej	15	6	1	8	21-21 13
12.	Min. Baia Sprie	15	6	1	8	17-35 13
13.	Min. Bihor	15	5	2	8	22-25 12
14.	Met. Copșa M.	15	4	4	7	17-30 12

ETAPA VIITOARE (24 martie): Metalul Aiud — Medicina Cluj, Metalul Satu Mare — Soda Ocna Mureș, Steaua roșie Salonta — Chimica Tîrnăveni, Metalul Copșa Mică — Minerul Bihor, Unirea Dej — Victoria Carei, Minerul Baia Sprie — Unio Satu Mare, Medicina Tg. Mureș — Faianța Sighișoara.

Noul serial al ziarului nostru este consacrat celui mai celebru dintre portarii de fotbal ai lumii: RICARDO ZAMORA. Cariera legendară a goal-keeperului spaniol a produs de-a lungul deceniilor o fascinație unanimă.

Episoadele majore ale vieții „divinului" don Ricardo le retrasează corespondentul nostru la Viena, ziaristul austriac Kurt Castka, al cărui volum „De la Zamora la Iașin" l-am recenzat nu de mult în aceste pagini. Autorul cărții ne-a autorizat să reproducem pasajul dedicat lui Zamora și să-l adaptăm potrivit nevoilor ziarului nostru.

Sîntem siguri că veți citi cu interes rîndurile închinate celui despre care o enciclopedie franceză scrie: „Într-un domeniu de altfel bogat în individualități de clasă, Ricardo Zamora este produsul cel mai strălucit al fotbalului spaniol. Postul de portar i-a permis să-și evidențieze calitățile: detentă, suplețe, clarviziune și hotărîre — calități excepționale, care fericesc pe orice toreador!"

I

ADIO, FOTBALULUI SPANIOL!

În 1966, aflîndu-mă la Barcelona, vizitam foarte des casa cu numărul 33 din strada Urgel. Bineînțeles, îmi îndreptam pașii într-acolo cu un scop: să stau de vorbă cu un om foarte simpatic, jovial, care avea să-mi povestească diferite episoade din glorioasa sa activitate. Da, mă aflam în casa legendarului portar Zamora. Ore întregi, discuția cu „divinul" don Ricardo nu mă plictisea. Deseori, însă, convorbirile noastre erau întrerupte de soneria telefonului. Don Ricardo se scuza pentru o clipă și după ce revenea îmi spunea că asemenea convorbiri sînt frecvente: **„...închipuiește-ți, chiar și acum, după 30 de ani de la abandonarea porții, tot mi se mai cer autografe, fotografii. Simpatizanții mei vin chiar și acasă. Sînt oameni de toate vîrstele, de profesiuni diferite. De, mare e pasiunea pentru fotbal și fotbaliști!".** Mi-am dat

seama că don Ricardo este un om amabil. Deși director tehnic al echipei Espanol Barcelona, el își găsește timp liber și pentru suporteri și pentru ziariști.

„Deci să începem, dar deocamdată nu cu începutul, ci cu sfîrșitul carierei mele din Spania — propune don Ricardo. **N-am să uit niciodată meciul din 21 iunie 1936. Jucam la Real Madrid și echipa mea întîlnea, în finala „Cupei Spaniei", pe Espanol Barcelona. La un moment dat, unul dintre fanaticii suporteri ai echipei din Barcelona a lansat spre mine o sticlă plină cu vin. Am zărit-o în ultima clipă. Sticla se îndrepta spre capul meu, dar cu un reflex uimitor — cum poate nu am avut nici la cel mai periculos șut — am reușit să fac o fentă și să evit lovitura, care ar fi putut fi mortală. Așa a început meciul. La pauză, formația mea, Real, conducea cu 2—1, dar noi am rămas în inferioritate, prin accidentarea mijlocașului Souto. Ce s-a întîmplat după pauză, e greu de imaginat".**

Espanol a dominat copios, ca urmare a superiorității numerice și dacă rezultatul a rămas neschimbat aceasta se datorește în totalitate măiestriei cu care a apărat Zamora — remarca a doua zi presa. Ziarele din acea vreme au reprodus cu lux de amănunte fazele care periclitau poarta madrilenilor. „Balamanya (n. tr. actualul antrenor) i-a pasat balonul lui Escola (acesta era cel mai bun atacant al Espanolului) care, singur în fața porții, a trimis o bombă spre colțul porții, dar «pantera» a prins!". După meci, fanaticii suporteri din Barcelona — supărați probabil că Zamora își părăsise orașul de baștină și că apărase atît de bine poarta madrilenilor — nu l-au iertat. La ieșirea de pe teren, Zamora a fost totuși lovit cu o sticlă și rănit destul de grav; și-a revenit abia după aproape două ore!

În urma revoltătoarelor manifestări, a căror principală țintă a fost, don Ricardo — pe atunci și ziarist — și-a intitulat cronica acestui meci: **„Adio, fotbalului spaniol".**

Într-adevăr, nu mult după aceea, Ricardo Zamora pleacă la Nisa, unde apără cu strălucire, pînă în 1938, buturile formației franceze. Abia în acel an don Ricardo a agățat ghetele de fotbal în cui. Dar acest fapt nu a însemnat nicidecum un divorț cu marea sa iubire, balonul rotund. „Căsătoria" sa cu fotbalul durează și astăzi.

Reîntors din Franța, Ricardo Zamora devine selecționerul echipei naționale a Spaniei. Apoi, din 1940, își continuă activitatea ca antrenor la Atletico Madrid, Celta Vigo, Malaga și, în fine, azi, în calitate de director tehnic la Espanol Barcelona.

DE LA PELOTA, ÎN POARTĂ

Ricardo Zamora s-a născut la 21 ianuarie

1901, la Barcelona. Tatăl său, fiind medic, dorea ca micul Ricardo să-și aleagă aceeași profesiune. În școala elementară, Ricardo se dovedi un elev bun, dar nu strălucit. În primii ani de învățătură, acest copil cu temperament vioi arăta mai multă aplicație pentru exercițiile fizice decît pentru carte. Cu toate stăruințele părinților, micul Ricardo nu a putut fi convins că numai școala îi va deschide o carieră frumoasă. Tînărul polisportiv, care practica boxul, atletismul, înotul și baschetul, îndrăgise cel mai mult sportul atît de popular în acea vreme în Spania, numit pelota. Jocul e simplu. O minge mică de cauciuc învelită în piele se aruncă de 60 de ori într-un zid (de marmură sau cărămidă tencuită) de la o distanță de 16 m. Mingea revine din zidul lat de 6,50 m și trebuie reținută de un jucător al echipei adverse. Jocul cere forță, viteză de reacție, o atenție deosebită — calități indispensabile și unui portar de fotbal. Ricardo Zamora a fost în copilărie unul dintre cei mai buni jucători de pelotă. Pe vremea aceea, iubitorii fotbalului, care-l vedeau pe Ricardo jucînd pelota, afirmau că va fi un portar ideal la fotbal. Ei făceau o comparație simplă, dar foarte reală. Dacă Zamora prinde cu uimitoare ușurință mica minge de pelotă, balonul de fotbal va fi o jucărie în mîinile sale...

La 13 ani, încă elev de liceu, Zamora debutează în echipa școlii. Dar, surprinzător, Ricardo nu a jucat în poartă, ci înaintaș. Era firesc și pe el îl atrăgea mai mult înscrierea golurilor decît apărarea mingilor! În pauzele dintre meciuri, Ricardo se așeza între buturi și apăra absolut toate mingile ce i se trăgeau. Băieții se rugau pur și simplu de el să le apere poarta, dar Ricardo nu se lăsa înduplecat. Îi plăcea să marcheze, și pace! Au trecut 3 ani și Zamora continua să se evidențieze la pelotă, precum și ca înaintaș. Avea un fizic bine călit, ceea ce-l avantaja în duelurile cu apărarea adversă și la marcarea golurilor.

Și iată-l cedînd, la vîrsta de 16 ani... Ricardo Zamora, ca orice tînăr, la asemenea vîrstă, era mîndru că a fost solicitat de o echipă studențească. Într-adevăr, așa s-a și întîmplat. Dar cererea universitarilor a fost condiționată: „vei juca numai în poartă!" În acea vreme, întîlnirile între Universidad și combinata Espanol — Sanitier Gringuel erau tradiționale, deși toate meciurile se terminau invariabil cu înfrîngerea la scoruri astronomice a universitarilor (11—0, 8—0, 10—1 etc). Firește, băiețașul de 16 ani a avut un trac deosebit. În prima repriză a primit 4 goluri. **„În pauză, studenții m-au încurajat și mi-au dat să beau un păhărel de coniac. Ca prin minune, am prins un curaj nemaipomenit** — povestește Zamora — **și, ca urmare, în poarta mea nu a mai intrat nici o minge. Era în obiceiul studenților să consume alcool în pauze! Din fericire, acest viciu nu l-am avut niciodată în lunga mea carieră."**

NEGOCIEREA TÎNĂRULUI DE 16 ANI

La patru-cinci luni după acest debut, casa părintească a fost vizitată de un mare bancher: Jose Maria Tallada, președintele și omul care finanța clubul Espanol. Scopul vizitei? Tallada auzise că în echipa Universidad joacă un tînăr talentat și pretindea că de un asemenea portar ar avea nevoie clubul său. Transferul era cît se poate de urgent, pentru că se anunțase un mare meci la Madrid, între Real — care și pe atunci se bucura de un renume binemeritat — și Espanol. **„Eu eram de față la dialogul acesta, care mi-a rămas întipărit în minte"** — povestește Zamora.

TATA: — Ce să facă un copil la Madrid? Să joace fotbal? Mai întîi să învețe și apoi să se apuce de fotbal.

TALLADA: — Fiul tău va juca totuși la Espanol. Va deveni, mai tîrziu, un fotbalist renumit.

TATA: — Ce fel de viitor poate să-i asigure fotbalul?

Discuția a durat pînă noaptea tîrziu. Finalul conversației nu l-am mai auzit. Este cert că tata a cedat pînă la urmă, pentru că altfel nu puteam să mă văd în trenul care ducea echipa Espanol la Madrid".

Traducere și adaptare de Ion OCHSENFELD

Actualitatea internațională

CU BALONUL ROTUND ÎN JURUL LUMII

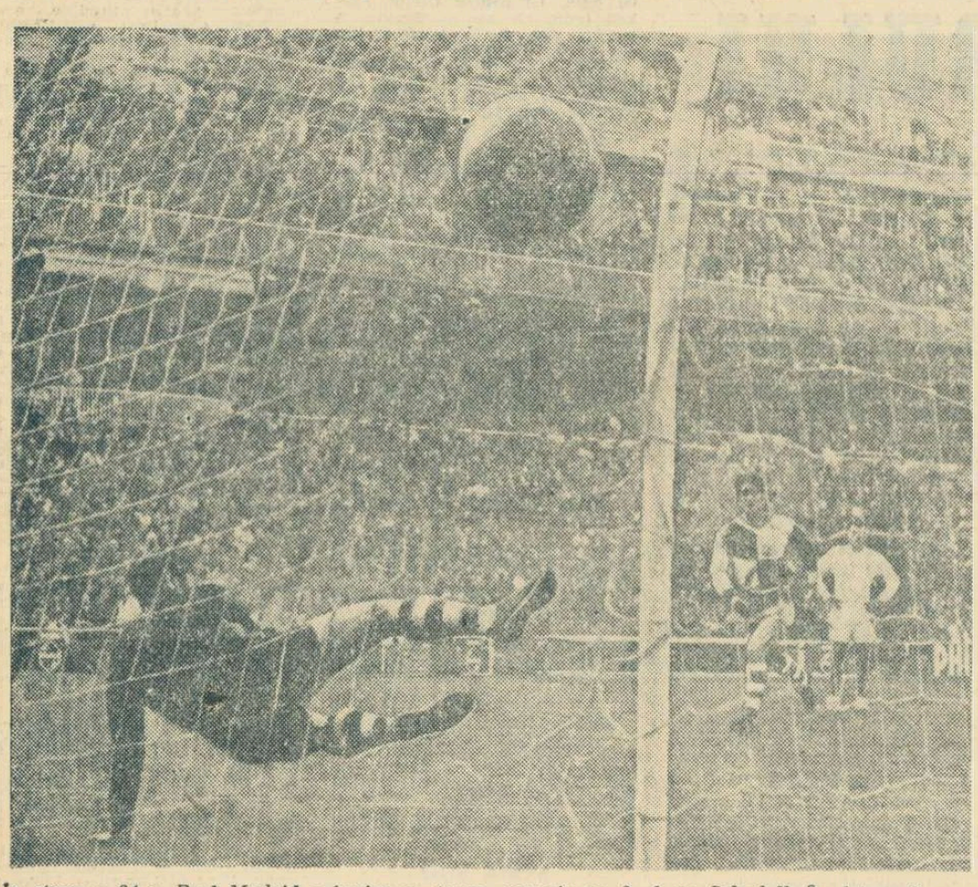

În etapa a 24-a, Real Madrid a învins pe teren propriu cu 2—0 pe Sabadell. În fotografie, un aspect din acest meci: portarul echipei oaspe, Martinez, primește al doilea gol marcat de Zoco
Foto: ARRIBA — Madrid

ANGLIA: Manchester United învinsă

În etapa a 31-a a campionatului englez, Wolverhampton a cîștigat cu 2—0 (în deplasare) cu Arsenal, Coventry a învins cu 2—0 pe Manchester United, Manchester City cu 5—1 pe Fulham, Liverpool cu 3—2 pe Burnley, iar Everton cu 6—2 pe West Bromwich Albion. Alte meciuri: Newcastle — Leeds 1—1; Nottingham — Tottenham 0—0; Southampton — West Ham United 0—0. În clasament conduc cele două echipe din Manchester cu cîte 43 puncte, urmate de Leeds și Liverpool cu 41 de puncte.

IUGOSLAVIA: Derbiuri la Belgrad și Split

În etapa de duminică s-au desfășurat două partide foarte importante. La Belgrad, Partizan a întrecut pe Dinamo Zagreb cu 2—0, prin golurile marcate de Pirmayer. La Split, Hajduk și Steaua roșie au terminat la egalitate: 1—1. Zelejnicear a dispus cu 3—1 de Rjeka și se menține pe locul al doilea în clasament:

1. Partizan	17	10	4	3	25-14	24
2. Zelejnicear	17	8	7	2	30-16	23
3. Steaua roșie	17	7	7	3	26-17	21
4. Dinamo	17	7	7	3	26-18	21

FRANȚA: St. Etienne — Lyon 1—1

Etapa a 27-a: Nantes — Rennes 2—0; Red Star — Valenciennes 1—0; Rouen — Monaco 3—1; St. Etienne — Lyon 1—1; Marseille — Aix 3—2; Strasbourg — Ajaccio 0—0; Bordeaux — Nice 4—0; Sedan — Angers 3—1; Metz — Sochaux 2—0. În clasament: St. Etienne cu 39 p, Bordeaux 31 p (un meci mai puțin), Marseille 31 p, Sochaux 30 p etc

BELGIA: Standard învinsă cu 4—0!

După 23 de etape, conduce Anderlecht cu 37 de puncte, urmată de F.C. Bruges cu 34 p. Cîteva rezultate: Racing White — F.C. Bruges 0—0; Charleroi — Daring 0—1; Liège — Beveren 2—0; Anderlecht — Standard 4—0; Beerschot — Trond 0—2.

SPANIA: Bilbao întrecută acasă!

Etapa a 25-a: Cordoba — Real Madrid 3—3, Betis — Sevilla 0—0; Barcelona — Las Palmas 2—0; Atletico Bilbao — Espanol Barcelona 1—2; Valencia — Real Sociedad 3—2; Sabadell — Malaga 1—2; Elche — Pontevedra 0—0; Atletico Madrid — Saragossa 0—1. Clasament: Real Madrid cu 85 p, Barcelona și Valencia cu 81 p etc.

PORTUGALIA: Meciuri de cupă

Cîteva rezultate înregistrate în optimile de finală ale „Cupei Portugaliei": Benfica Lisabona — San Joanense 2—1; Setubal — Academica 2—0; F.C. Porto — Covilha 5—0; Lusitania — Maritomo 1—1.

AUSTRIA: Rapid învingătoare cu 6—0!

În etapa a 17-a a campionatului austriac, liderul clasamentului, Rapid, a obținut o victorie la scor: 6—0 cu Bregenz. Alte rezultate; Austria Viena — Austria Klagenfurt 9—0; Wacker Innsbruck — A.K. Graz 2—2; Sturm Graz — Admira 2—2. Rapid are 28 p, iar Austria Viena 27 p.

BULGARIA: Reintrarea prematură a lui Asparuhov

În etapa a XVIII-a s-au desfășurat două meciuri de mare importanță pentru configurația primelor locuri din clasament. Sîmbătă, după un joc mediocru, T.S.K.A. și Slavia Sofia au terminat la egalitate: 1—1. Pentru militari a înscris Atanasov, care a deschis scorul, iar Tașev a egalat. Duminică, în fața a 55 000 de spectatori, Lokomotiv Sofia, după două înfrîngeri consecutive, a întrecut cu 3—1 pe Levski, revenind în plutonul fruntaș. De notat că în echipa învinșilor și-a făcut reapariția internaționalul Asparuhov, care s-a înapoiat de la Viena unde a fost consultat de prof. Jelinek. La recomandarea acestuia, Asparuhov poartă acum ghete speciale de fotbal. Totuși, după părerea unor specialiști, reintrarea în formație a lui „Gundi" este prematură. De altfel, în jocul de duminică el nu a dat satisfacție. Golurile au fost înscrise de Kotkov (2) și Debrski, respectiv Iliev. Celelalte rezultate: Spartak Sofia — Spartak Pleven 2—1, Botev Vrața — Trakia Plovdiv 1—1, Minior — Marița 3—1, Lokomotiv Plovdiv — Dobrudgea 3—1, Beroe — Sliven 3—0, Botev Burgas — Cerno More 1—0. În clasament, pe primele locuri se află T.S.K.A. și Levski cu cîte 28 p, urmate de Lokomotiv Sofia 27 p, Minior 21 p, Trakia și Spartak Sofia cîte 20 p etc

Toma HRISTOV

DE PRETUTINDENI

● Recent, clubul Internazionale și-a aniversat cel de-al 60-lea an de existență. Clubul milanez deține un palmares remarcabil în fotbalul italian. El a cucerit de zece ori campionatul, o dată cupa, iar în anii 1964 și 1965 a cîștigat „Cupa campionilor europeni" și „Cupa intercontinentală".

● La 26 iunie, la Belgrad, echipa iugoslaviei întîlnește în meci amical reprezentativa Braziliei. Înainte de acest joc, brazilienii evoluează la 16 iunie în R.F.G., iar la 20 iunie, la Varșovia.

UIMIRE ȘI INDIGNARE

Cum au privit iubitorii de sport din Bologna forfaitul lui Virtus în „C.C.E." la volei

BOLOGNA, 18 (Telex). — Cititorii ziarului „Sportul" au aflat, desigur, la timp că returul întîlnirii de volei Steaua — Virtus Bologna, din cadrul „Cupei campionilor europeni" nu va mai avea loc. Iată comunicatul pe care conducătorii secției de volei a clubului Virtus Minganti l-au dat publicității:

„Meciul retur cu Steaua București, care urma să se dispute în capitala României, nu va mai avea loc. Am fost nevoiți să recurgem la această neplăcută renunțare din motive organizatorice și tehnice. Pentru deplasarea în România, chiar limitînd timpul la minimul trebuincios, ar fi fost necesare cel puțin patru zile.

Faptul că unii jucători nu pot lipsi de la serviciu, că alții sînt reținuți de studii și că un voleibalist de bază este indisponibil, împiedică echipa noastră să prezinte publicului bucureștean o formație care să facă o figură onorabilă."

Acest comunicat laconic a produs uimire, dar și indignare în rîndul celor ce urmăresc soarta voleiului bolognez și a celui italian. Se consideră că această renunțare nu face cinste sportului italian, că indisponibilitățile datorite serviciului și studiului sau unui accident, nu scutesc pe Virtus de datoria de a se prezenta la București, chiar cu o echipă care ar fi pierdut la zero cele trei seturi dar care, oricum, ar fi ținut sus steagul unui club — Virtus — care peste trei ani va împlini un secol de existență.

În cercurile gazetărești se afirmă că neprezentarea bolognezilor la București are cauze de ordin economic. În ceea ce ne privește, credem că hotărîrea conducătorilor echipei Virtus a fost influențată de perspectiva unei victorii certe a românilor. Acel 8—0 obținut la Palazzo dello Sport din Bologna s-ar fi putut repeta — numai dacă n-ar fi intervenit vreo minune — și în sala Floreasca din București.

Cesare TRENTINI

NANCY GREENE DE TREI ORI VICTORIOASĂ LA ASPEN (Colorado)

J. C. Killy de trei ori învins...

NEW YORK, 18. — Schioara canadiană Nancy Greene a cîștigat toate probele din cadrul concursului internațional de la Aspen (Colorado). Ea a terminat învingătoare și în proba de slalom uriaș realizînd timpul de 1:26,2. Marielle Goitschel (Franța) s-a clasat pe locul doi la 1,67, urmată de Rosi Mittelmayer (R.F. a Germaniei) la 3,5. În urma acestei victorii, campioana olimpică Nancy Greene s-a detașat în clasamentul general al „Cupei Mondiale".

Triplul campion olimpic, francezul Jean Claude Killy, nu a putut revanșa insuccesele din probele de coborîre și slalom special. Proba de slalom uriaș a revenit în mod surprinzător austriacului Reinhard Tritscher, în vîrstă de 21 de ani, care a obținut timpul de 1:54. El a fost urmat în clasament de Giovanolli (Elveția) — 1:54,37, Bill Kidd (S.U.A.) — 1:54 74, Killy (Franța) — 1:54,99 etc.

„Tour d'Annaba"

ALGER 18 (Agerpres). — Etapa a 3-a a cursei cicliste „Tour d'Annaba", desfășurată pe distanța Setif—Batna (161 km), a fost cîștigată de rutierul Dieter Grabe (R.D. Germană) cu timpul de 4h 22:30. În același timp cu învingătorul au mai sosit frații Pettersson (Suedia) și Gonshorek (R.D. Germană). Primul sosit dintre cicliștii români a fost Gabriel Moiceanu, clasat pe locul 12 cu timpul de 4h 22:35.

În clasamentul general individual conduce Erik Pettersson (Suedia), urmat la 1:26 de frații săi Gosta și Sture, Grabe (R.D. Germană) — la 17:01, Knispel (R.D. Germană)

★

Etapa a IV-a Batna—Skida, (200 km) a revenit lui Erik Pettersson în 4 h 45. În același timp a sosit pe locul 14 Moldoveanu și pe locul 13 Stoica din echipa României.

Numeroase partide decisive

În această săptămînă au loc numeroase întreceri decisive pentru calificarea în semifinalele competițiilor europene.

Azi, la Tașkent, în „Cupa cupelor" Torpedo Moscova întîlnește în meci revanșă formația galeză Cardiff City (în tur, Cardiff a cîștigat cu 1—0).

Mîine, tot în „Cupa cupelor" au loc alte două jocuri decisive. La Milano, Milan susține al treilea meci cu Standard Liège (în primele două jocuri scorul a fost egal: 1—1); la Hamburg, formația locală susține a treia partidă cu Olimpique Lyon (în primele două întîlniri scorul a fost de 2—0 și 0—2).

Și în „Cupa campionilor europeni" au loc miercuri două jocuri. La Praga, Sparta întîlnește în meci revanșă pe Real Madrid (în tur 0—3), iar Juventus Torino susține partida decisivă cu Eintracht Braunschweig, la Berna (în cele două întîlniri, 2—3 și 1—0).

Tragerea la sorți a semifinalelor în „C.C.E." și „Cupa cupelor" are loc, joi, la Praga.

Ron Clarke se va retrage după Ciudad de Mexico?

La Olympic Park din Melbourne s-a disputat un concurs internațional de atletism. Proba de 5 000 m plat a fost cîștigată de australianul Ron Clarke care a realizat timpul de 13:57,4. Clarke a declarat că după J.O. de la Ciudad de Mexico va abandona în parte activitatea sportivă, participînd numai la concursuri locale.

În proba de 100 yarzi atleta australiană Burge a realizat timpul de 10,3 care este egal recordului mondial (performanța nu va putea fi omologată deoarece vîntul a suflat cu mai mulți metri pe secundă decît prevede regulamentul).

Alte rezultate înregistrate: greutate — Silvester (S.U.A.) 18,84 m; disc — Silvester (S.U.A.) 60,83 m; lungime — Hopkins (S.U.A.) 8,02 m; suliță femei — Barbara Friedrich (S.U.A.) 54,64 m.

Azi, la Tașkent, este programat returul partidei din „Cupa cupelor" dintre Torpedo Moscova și Cardiff City (în tur: 0—1). Iată-l pe Bredney, unul dintre cei mai buni atacanți moscoviți

TURNEUL INTERNAȚIONAL DE ȘAH

O ZI PLINĂ

După o zi de odihnă, în care participanții au asistat la un spectacol cu opereta „Marco Polo", în Sala Palatului, concursul a fost reluat duminică dimineața cu disputarea partidelor întrerupte. Au fost lichidate toate restanțele, cu excepția partidelor lui Ciocîltea cu Troianescu și Liebert, care n-au putut fi soluționate, fostul nostru campion fiind gripat.

Disputarea partidelor întrerupte s-a desfășurat sub semnul analizelor minuțioase, cu excepția partidei **Bilek — Jansa**, în care adversarii au căzut de acord asupra remizei, fără a mai continua jocul.

Excelent s-a apărat **Troianescu** în partida cu **Tringov**, demonstrînd că nebunul „bun" al acestuia nu poate pătrunde spre pionii „răi" ai negrului. Calul centralizat și-a făcut datoria și partida s-a terminat remiză după o luptă scurtă, în care însă fiecare mutare a fost bine calculată. (Vezi scurta analiză alăturată).

Foarte interesant a fost și finalul partidei **Radovici — Jansa**, în care primul avea avantaj material (vezi diagrama). Și aci apărarea s-a bazat pe faptul că după **47.... C:f7 48.g:f7 R:f7** în cazul în care regele negru reușește să ajungă în fața pionului alb „a" negrul sacrifică nebunul pentru pionul g3 și partida este remiză deoarece nebunul în plus al albului nu este de culoarea cîmpului de transformare al pionului marginal. A urmat **49.Rd5 Re8 50.Rd6 Nb4+ 51.Rc6 Ne1 52.Rc7 Na5+ 53.Rc8 Ne1 54.Rc7.** Într-o convorbire avută după partidă, Radovici ne-a spus că după părerea adversarului său albul ar fi putut cîștiga în această poziție prin 54. Ng5 ! N:g3 55.a5 Ne1 56.a6 Nf2 57. Nh4 Nd4 58. Ng3 ! O continuare interesantă și greu de văzut, deoarece acum manevra directă 58... Ne3 59. Rb7 Rd7 60. Nc7 nu merge din cauza 60... h4 61. Nb6 h3 62. a7 h2. Albul poate face însă aceeași manevră de interferare a nebunului avînd regele la c7, transformarea la a8 făcîndu-se cu controlul cîmpului h1, dar analiza acestor subtile manevre depășește cadrul cronicii noastre. În partidă, după **54... Na5+ 55. Rb7 Rd7 56. Ng5 Nc7** a fost consemnată remiza.

Negru: V. Jansa

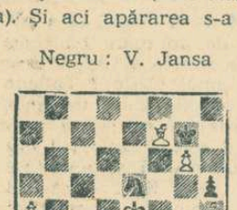

Alb: C. Radovici
(Negrul la mutare)

RUNDA A V-A

După-amiază, în runda a 5-a a turneului s-au disputat cîteva partide interesante, deși, pentru a nu strica „obiceiul", marii maeștri **Ghipsis** și **Bilek** au încheiat jocul după numai 11 mutări printr-o remiză care n-a depășit limitele manualelor teoretice.

De cu totul altă factură a fost remiza dintre **Florin Gheorghiu** și **D. Drimer.** Jucînd cu albele, campionul nostru a manifestat intenții agresive, repetînd o variantă modernă a apărării Tarrasch, pe care o cunoaște foarte bine deoarece a jucat-o și într-o partidă mai veche cu Th. Ghițescu. Fiind „în temă", Drimer s-a apărat cu destulă exactitate și la mutarea a 21-a, considerînd că poziția este echilibrată, Gheorghiu a propus remiză.

În celelalte 3 partide terminate s-a desfășurat de fapt un meci între jucătorii români și invitații străini, încheiat la egalitate. Maestrul englez **Wade** a suferit a patra înfrîngere, fiind întrecut de către **C. Radovici** într-o partidă complicată, cu multe momente tactice interesante. **Ghițescu** s-a apărat foarte corect cu negrul într-o variantă Najdorf a apărării siciliene, obținînd la un moment dat contrașanse foarte bune, care l-au obligat pe marele maestru **Parma** să renunțe la orice încercări de cîștig.

Troianescu a fost surprins de către Jansa în deschidere cu o veche continuare a lui Yanovski (în varianta 1. e4 e5 2. Cf3 Cc6 3. Nb5 Cf6 4. 0—0 C:e4 5. d4 Cd6 6. d:e5 C:b5 7. a4 d6 8. e6 !) și după 8... **N:e6** (Pachman recomandă 8... f:e6 9. a:b5 Ce7 10. Cc3 Cf5, vezi „Teoria modernă a deschiderilor" vol. I, tabela 17, nota 18) **9. a:b5 Ce5 10. Cd4** în locul mutărilor uzitate 10... Nd7 sau Ne7, a încercat să împiedice înaintarea f2—f4 prin **10... g5 !?** dar după **11.** Cc3 Ne7 12. f4 g:f4 13. N:f4 Cg6 14. Df3 C:f4 15. D:f4 Ng5 16. C:e6 **N:f4 17. C:d8 Ne3+ 18. Rh1 R:d8 19. T:f7** a intrat într-o poziție extrem de dificilă din cauza lipsei de legătură între turnuri și, cu toată apărarea tenace, pînă la urmă a pierdut.

H. Liebert

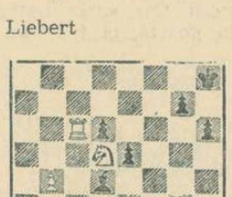

G. Tringov
(Albul la mutare)

În sfîrșit, partida **Tringov — Liebert** s-a întrerupt în poziția din diagramă, după ce în mare criză de timp ambii jucători au făcut greșeli.

Negrul păstrează un pion în plus și șanse de cîștig, deși albul are resurse de apărare datorită pionului liber „b" care amenință să înainteze rapid.

S. SAMARIAN

APĂRARE EXACTĂ

Partida dintre marele maestru bulgar G. Tringov și dr. O. Troianescu se întrerupsese în runda a 8-a într-o poziție de final (vezi diagrama), în care reprezentantul țării noastre stătea mai slab. Dr. Troianescu a găsit însă o linie de apărare foarte exactă, care

Negru: dr. O. Troianescu

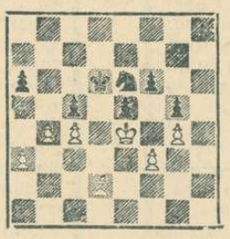

Alb: G. Tringov

l-a permis să obțină remiza. Iată cum s-a desfășurat în continuare această partidă:

46...Ce6-d4 (Mutarea secretă, dată la întreruperea partidei) **47.Nd2-e3 !** (La 47.b:c5+ negrul nu răspunde 47...R:c5? ceea ce ar permite pătrunderea nebunului spre pionii de pe flancul regelui prin 48.Nb4+ și Ne7, ci 47...Re6 ! urmat de Cc6 blocînd poziția) **47...Rd6-d7 48.Ne3-g1 Rd7-e7 49.Ng1-f2 Re7-d7 50.Ng1-e3 Rd7-e7** (Scopul acestor mutări de tempo a fost de a obține poziția de la mutarea a 47-a, cu regele negru la e7, pentru a putea lua mai tîrziu la c5 cu șah, cum se va vedea în continuare) **51.b4-b5 a6:b5 52. c4:b5 Cd4:b5 53.Ne3:c5+ Re7-e6 54.Nc5-b4** (Nu mergea 54.a4 din cauza Cc3+) **54...Cb5-d4 55.a3-a4 f6-f5+ 56.g4:f5 Cd4:f5 57.a4-a5 Cf5-g3+ 58.Re4-e3 Re6-d7** Remiză. Calul negru se sacrifică pentru pionul alb f3, iar pionul „a" nu poate cîștiga împotriva regelui negru instalat la a8.

telex

Selecționatele U.R.S.S. au cîștigat întrecerile pe echipe din cadrul turneului internațional de tenis de masă de la Moscova. În ambele finale, formațiile sovietice au învins echipele Cehoslovaciei: la masculin cu 5—1, iar la feminin cu 3—0. În competiția masculină, echipa României a ocupat locul trei. În ultimul meci susținut, sportivii români au învins cu 5—1 selecționata de juniori a U.R.S.S.

■

La Sofia a avut loc dubla întîlnire de sabie între trăgătorii României și cei ai Bulgariei. La echipe, victoria a revenit sportivilor gazdă (cu 9—7), iar la individual oaspeților, prin *O. Vintilă*. Vom reveni cu amănunte.

■

Finala probei de simplu masculin din cadrul turneului internațional de tenis de la Alexandria a opus jucătorului sovietic Korotkov pe cehoslovacul Holecek. După aproape două ore de joc, Korotkov a cîștigat în cinci seturi: 4—6, 6—1, 6—8, 6—2, 6—3. Proba de dublu mixt a revenit perechii australiene Bob Carmichael—Gail Sherriff, care a dispus cu 6—1, 6—2 de cuplul soților Kalagheropoules (Grecia).

■

Pe circuitul de la Brands Hatch (Anglia) s-a disputat o cursă internațională de automobilism după „formula 1". Victoria a revenit neozeelandezului Bruce Maclaren care a dominat cursa din cap în cap. El a terminat cu un avans de 14 sec. față de cel de-al doilea clasat mexicanul Pedro Rodriguez. Maclaren a parcurs 213 km în 1 h 18:53,4 realizînd o medie orară de 162,014 km.

■

Într-un meci internațional de volei (masculin) desfășurat la Budapesta, echipa Legia Varșovia a învins cu scorul de 3—0 (15—11, 15—4, 15—5) pe Honved Budapesta.

■

În ziua a doua a concursului internațional de natație de la Minsk, sportiva sovietică Tatiana Savelieva a stabilit un nou record unional în proba de 200 m spate, pe care a cîștigat-o cu timpul de 2:30,6. Alte rezultate: FEMININ: 100 m bras — Galina Prozumenșcicova (U.R.S.S.) — 1:17,0; 100 m fluture — Ada Kokk (Olanda) — 1:07 7; 200 m mixt — Larisa Zaharova (U.R.S.S.) — 2:31,6 (nou record unional); 400 m liber — Olga Koziceva (U.R.S.S.) — 4:52.0; MASCULIN: 100 m spate — Roland Mattes (R.D. Germană) — 59,8; 400 m liber — Ghenadi Turetki (U.R.S.S.) — 4:24,9.

■

Într-un meci internațional feminin de handbal, disputat la Lodz selecționata Poloniei a întrecut cu scorul de 11—8 (6—4) reprezentativa Danemarcei.

■

La Barcelona s-a desfășurat întîlnirea internațională de polo pe apă dintre selecționatele Spaniei și Ungariei. La capătul unei partide echilibrate, cele două formații au terminat la egalitate: 2—2 (1—1, 0—0, 1—1, 0—0).

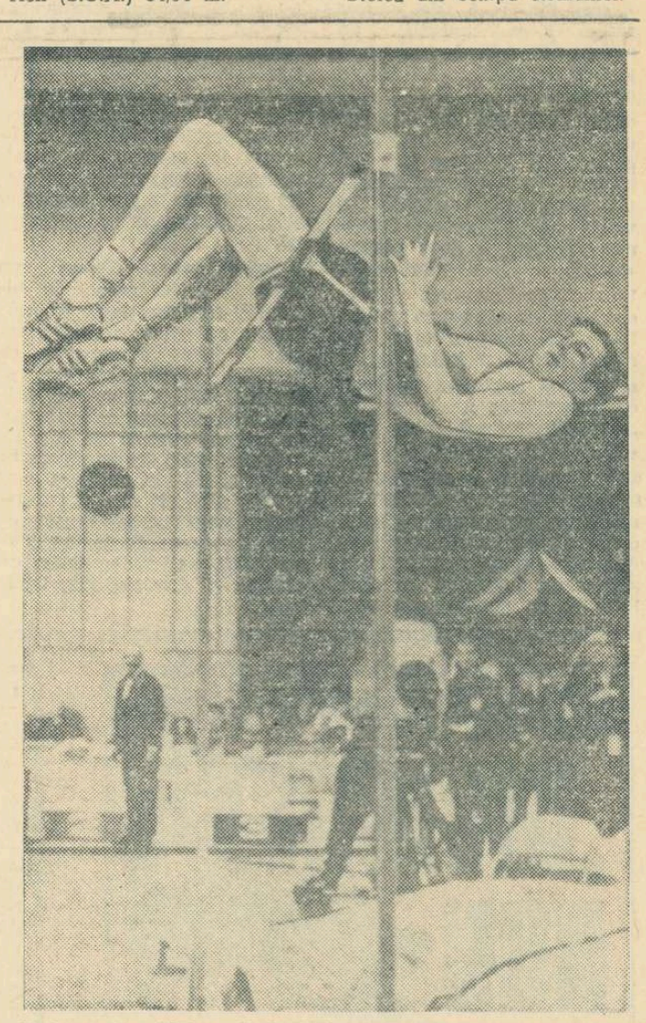

Săritorul în înălțime, Dick Fosbury, unul din cei mai în formă atleți americani, are un stil cu totul deosebit de trecere a ștachetei, așa cum se vede și din această imagine de la recentul concurs pe teren acoperit de la Detroit (S.U.A.)

radio

Primii clasați în cursa ciclistă Paris—Nisa se felicită reciproc: în stînga, învingătorul — Rolf Wolfshohl (R.F.G.); în dreapta, al doilea sosit — Ferdinand Bracke (Belgia). Amîndoi își vor măsura din nou forțele în viitoarea întrecere rutieră, cursa Milan—San Remo

telefon

Tiparul: I. P. „Informația", str. Brezoianu 23—25.

40365

PROLETARI DIN TOATE ȚĂRILE, UNIȚI-VĂ!

Redacția și administrația: str. Vasile Conta nr. 16, tel. 11.10.05, interurban 72 și 286. Telex sportrom buc. 180.

sportul

4 pagini 30 bani

Anul XXIV Nr. 128 (5562)

Miercuri 20 martie 1968

ZIAR AL CONSILIULUI NAȚIONAL PENTRU EDUCAȚIE FIZICĂ ȘI SPORT

TURNEUL INTERNAȚIONAL DE ȘAH

PREȚUL ATACULUI CU ORICE PREȚ

Din nou o zi grea pentru Florin Gheorghiu! În partida de aseară, cu Troianescu, el avea toate dezavantajele morale posibile în mod practic: venea după o înfrîngere la Bilek care trebuia recuperată, juca cu albele, ceea ce îl obliga la inițiativă și, în sfîrșit, adversarul său, care și-a propus să confirme în acest turneu titlul de maestru internațional, era și el avid de puncte. Campionul și-a construit din deschidere o poziție activă, după care a trecut cu înverșunare la atac. Dar, în focul luptei, el a uitat măsurile de precauție. Și cum, în ciuda avalanșei de amenințări, prilejul loviturii decisive nu s-a ivit, doctorul a găsit de cuviință să contraatace. El a efectuat o simplă dar elegantă combinație de cai și această manevră ecvestră i-a adus cîștigul curat al unei calități. La întrerupere, Florin Gheorghiu va trebui să lupte din greu ca să salveze partida.

Discret, aproape neobservat în turneu, Bruno Parma continuă să acumuleze puncte. Aseară el l-a învins pe Ciocîltea (aflat încă în convalescență), ceea ce practic îl aduce pe marele maestru iugoslav în poziția de lider, fiindcă întrerupta cu Liebert este cîștigată.

Ghițescu nu și-a valorificat contrașansele unui sacrificiu de pion la Ghipslis, i-a permis marelui maestru sovietic să simplifice poziția și să păstreze la întrerupere acest avantaj material minim.

RUNDA A 7-A

Parma — Ciocîltea 1—0, Jansa — Liebert ½—½, Ghipslis — Ghițescu într., Gheorghiu — Troianescu într., Wade — Bilek într., Radovici — Drimer ½—½.

ÎNTRERUPTE

Troianescu — Ciocîltea (runda 2) 1—0, Tringov — Liebert (5) 0—1.

CLASAMENTUL

Jansa 4½ p, Parma, Ghipslis, Bilek 4 (1), Drimer 4, Gheorghiu 3 (1) — din 6 partide, Tringov 3 — din 6, Liebert 2½ (2) — din 6, Troianescu 2½ (1), Radovici 2½ — din 6, Ghițescu 2 (1) — din 6, Ciocîltea 1 (1) — din 6, Wade 0 (1) — din 6.

Astăzi, de la ora 16,30 — runda a 8-a

Tot după întrerupere Bilek își va încasa punctul planificat la Wade.

Valeriu CHIOSE

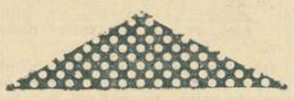

Fază din meciul Dinamo București — Avîntul Gheorghieni, în care bucureștenii au cîștigat cu scorul de 15—2

Foto: A. NEAGU

Campionatul republican de hochei

ÎN AȘTEPTAREA JOCURILOR DECISIVE

Este cunoscut faptul că și în campionatul nostru, la fel ca la marile întreceri internaționale, există două grupe de formații net diferențiate din punct de vedere valoric. Din acest motiv, spectatorii (tot mai puțini din păcate) așteaptă, deocamdată, ca întrecerea pentru titlul de campioană la hochei să intre în faza ei decisivă, adică să programeze ultimele trei etape, cînd se vor întîlni, pe cele două grupe valorice (primele 4 formații și ultimele 3 între ele), echipe de forțe apropiate.

Pînă atunci trebuie să ne mulțumim cu puținul pe care ni-l oferă partidele din primele etape. Ceva mai multe aprecieri se pot face pe marginea arbitrajelor. După ce ani și ani la rînd promovarea arbitrilor s-a făcut chinuit, cu ezitări și întîrzieri de tot felul (astăzi fatale!), în acest final de sezon ne-am pomenit cu un nefiresc curaj în această problemă. Se pare că există o febră a promovării unor arbitri tineri, care făcîndu-se pripit — parcă pentru a se îndeplini un plan — dă rezultate deloc mulțumitoare. Ieri după-amiază, la meciul Avîntul M. Ciuc — Tîrnava Odorheiul Secuiesc, arbitrul Gh. Mureșan, un tînăr probabil cu posibilități, dar evident depășit de ritmul jocului, a comis una după alta cîteva grave erori. Deci, atenție și pondere în delegarea arbitrilor, deoarece este, totuși, vorba de un campionat național.

PROGRAMUL DE AZI: *ora 8:* **Agronomia Cluj — Avîntul Gheorghieni,** *ora 17:* **Dinamo — Petrol — Geologie Buc.,** *ora 19:* **Steaua — Tîrnava Odorheiul Secuiesc.**

Și acum despre partidele de ieri, din etapa a doua a ultimului tur. În primul joc, Dinamo București, cu o formulă de echipă nouă, a învins ușor (avînd oarecare emoții doar în prima repriză) pe Avîntul Gheorghieni cu 15—2 (3—1, 3—0, 9—1). Vom menționa faptul că pînă în minutul 17 scorul era de 1—1.

După-amiază, Avîntul M. Ciuc a întîmpinat o rezistență, la fel ca și Dinamo, doar în prima repriză a întîlnirii cu Tîrnava Odorheiul Secuiesc. Scorul s-a menținut strîns pînă în min. 30 cînd Avîntul a început să se detașeze (4—2). În final, hocheiștii din M. Ciuc au învins cu 9—2 (2—2, 2—0, 5—0).

Etapa de ieri s-a încheiat cu un meci mai anost ca celelalte: Steaua — Petrol-Geologie Buc. 15—1 (5—0, 7—0, 3—1).

Călin ANTONESCU

Azi, în sala Dinamo

CAMPIOANELE DE VOLEI ALE ROMÂNIEI ÎN FAȚA UNUI EXAMEN GREU

Așteptată cu mult interes de iubitorii voleiului, partida retur din cadrul sferturilor de finală ale „C.C.E." la volei feminin dintre campioanele României și Poloniei, va avea loc azi la ora 18 în sala Dinamo. După cum se știe, Wisła Cracovia a cîștigat meciul tur, pe teren propriu, cu 3—1 (punctaveraj 52—33).

Handicapul, deși greu, este perfect recuperabil și așteptăm de la reprezentantele noastre un joc pe măsura posibilităților, în ciuda faptului că principala coordonatoare, Doina Ivănescu, este indisponibilă. Dinamovistele, în afara faptului că joacă acasă, se prezintă favorite la calificare pentru că — pînă acum — toate disputele din „C.C.E." în compania echipelor poloneze s-au încheiat cu promovarea sportivelor noastre în turul următor.

Wisła Cracovia a sosit ieri în Capitală cu efectivul complet, din care nu lipsesc cunoscutele Josefa Ledwig (căpitana echipei), Elzdieta Porzec și Wanda Wiecha (din naționala poloneză).

AUTOCRITICĂ... FULGER

În numărul de ieri am publicat o notă pe marginea unei ieșiri nesportive pe care fotbalistul Cicerone Manolache a avut-o în meciul Petrolul—Farul, față de un coechipier — Zamfir.

La distanță de numai cîteva ore, poșta ne-a adus o telegramă cu următorul conținut: „Regret, dar aveți perfectă dreptate. M-am compromis. Mulțumesc sincer pentru avertismentul dat. Manolache".

Manolache, a greșit, dar nu s-a compromis. Autocritica pe care și-a făcut-o cu atîta promptitudine ni-l prezintă într-o postură care-i dă dreptul să se bucure mai departe de aprecierea colegilor de echipă, a spectatorilor și a... cronicarilor.

(Jucătorul constănțean dă un exemplu care n-ar trebui să rămînă o floare rară...

În pag. a 3-a:

UN NOU CAPITOL DIN „DIVINUL" DON RICARDO

DEBUT BUN AL TENISMANILOR ROMÂNI LA CANNES

PARIS 19 (Agerpres). — Pe terenurile de la Tennis-Club Cannes, au început întrecerile primului turneu internațional de tenis din cadrul tradiționalelor concursuri de pe Coasta de Azur. Un debut bun au avut tenismanii români. Ilie Năstase l-a întrecut pe neo-zeelandezul Parun cu 5—7, 7—5, 6—1 și pe vest-germanul Fassbender cu 6—2, 3—6, 6—2. Sever Dron a obținut o frumoasă victorie în fața lui Hombergen (Belgia): 6—1, 8—6.

Alte rezultate: Varga (Ungaria) — Lihaciov (U.R.S.S.) 6—3, 6—3; Leius (U.R.S.S.) — Schultheiss (Austria) 6—4, 6—2; Ploetz (R.F.G.) — Breskaci (Iugoslavia) 6—3, 11—9.

„CUPA ORAȘULUI MORENI" LA MOTOCROS

Duminică dimineața va avea loc la Moreni un important concurs de motocros. Se vor alerga cîte două manșe la clasele 250 și 500 cmc și o manșă la clasa 300 cmc-tineret.

Alături de motocrosiștii participanți la prima etapă a campionatului național își va face reintrarea, cu acest prilej și Traian Macarie, care a fost indisponibil duminica trecută.

CU SPORTUL, ÎN VACANȚĂ...

De mîine, după ultima oră de curs, tineretul studios din școlile de toate gradele începe vacanța de primăvară.

Fără îndoială, analiza matematicii nu trebuie abandonată, așa cum nu e bine nici ca filele cărților de istorie sau ale celor de versuri să împrumute, de-atîtea zile de uitare, gălbuia culoare a toamnelor.

Dar, rămîne — ca în oricare vacanță — mult mai mult timp. Un timp care se cere prețuit și folosit cu grijă pentru complexele nevoi ale tinereții. Printre acestea — la un loc care nu mai trebuie subliniat — sportul.

Se depun, mai ales în ultima vreme, stăruitoare și lăudabile eforturi pentru împlinirea însemnatelor valori sociale ale educației fizice. Vacanța nu trebuie să fie înțeleasă — cum se întîmpla anii trecuți în destule centre școlare — drept o pauză de acțiune pe magistrala care apropie tot mai mult sportul de școală. Dimpotrivă! Catalogul sportiv al vacanței nu trebuie să aibă absențe! Pentru că este primăvară. Și pentru că o vacanță petrecută numai în fața televizorului, numai în compania magnetofonului și, chiar, numai în prelungite lecturi nu va îmbujora obrajii și nu va spori frumusețea fizică a nimănui.

Apropierea vacanței a fost marcată, salutar, de pregătirea unui bogat calendar competițional. Sînt prevăzute, în această perioadă, finalele campionatelor republicane de gimnastică, volei, schi și baschet. Tot în vacanță se vor încheia întrecerile schiorilor din școlile profesionale și se vor desfășura — în continuare — campionatele republicane ale școlilor generale, organizate la atletism, gimnastică, baschet, handbal, volei, fotbal, tenis de masă, șah și oină.

Este foarte bine, dar nu suficient. Asigurarea unui calendar competițional central, oricît de substanțial ar fi el, nu poate rezolva integral atragerea tineretului din școli pe terenurile de sport.

Este nevoie ca în fiecare școală vacanța de primăvară să fie folosită pentru a-i împrieteni și pentru a-i obișnui pe elevi cu exercițiul fizic, cu mișcarea în aer liber. Nu trebuie să se mai repete situații trecute, cînd unii profesori de educație fizică plecau — cu sau fără (mai ales așa) treabă în tabere, lăsîndu-i pe copii să privească nostalgic două săptămîni, prin gard, părăsitul teren de baschet sau volei din curtea școlii!

Cîteva licee cu tradiție în organizarea activității sportive pe timpul vacanțelor au făcut intense pregătiri (Lic. „I. L. Caragiale", „N. Bălcescu", „Gh. Șincai", din București, „Mihai Eminescu" din Iași, „Gh. Bacovia" din Bacău", „Frații Buzești" din Craiova ș.a.). În alte părți — inițiative remarcabile. Cum ar fi, de pildă, excursia celor 1 500 de elevi din Slobozia. Sau acțiunile cicloturistice ale piteștenilor. Sau proiectele școlarilor orădeni pentru amenajarea unor noi baze sportive simple.

Cîte nu se pot face? Cu conditia să existe mai multă dragoste pentru sport! Dacă peste două săptămîni elevul va spune: „Am fost, cu sportul, în vacanță...", acest lucru va fi, indiscutabil, un valoros cîștig. Dacă vreți, un 10 atît pentru elev, cît și pentru profesor.

Dan GARLEȘTEANU

VA PUTEA GIMNASTICA SĂ URCE DIN NOU PE PODIUM?

- CE CAUZE AU DETERMINAT NIVELUL SCĂZUT DE AZI AL GIMNASTICII NOASTRE DE PERFORMANȚĂ?
- CE MĂSURI PRECONIZAȚI PENTRU REDRESAREA EI?

Iată tema anchetei întreprinse de ziarul nostru, cu scopul de a-și aduce contribuția la eforturile ce se fac pentru scoaterea gimnasticii din actualul impas. Publicăm astăzi, în pag. a 2-a, ultimele răspunsuri primite la redacție.

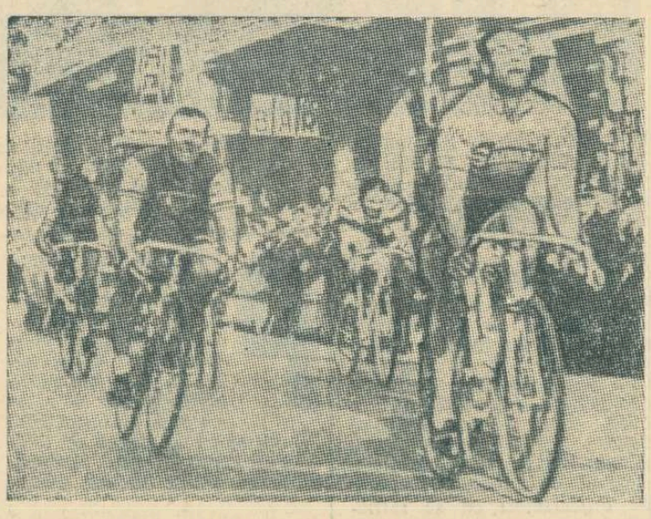

Rudi Altig a cîștigat cursa ciclistă Milan — San Remo

A 59-a ediție a tradiționalei curse cicliste Milan—San Remo a fost cîștigată în acest an de cunoscutul rutier vest-german Rudi Altig, care a reușit să depășească un masiv grup de ași ai pedalei. Iată-l triumfător la capătul cursei, trecînd primul linia de sosire. Telefoto: UPI — AGERPRES

(Citiți corespondența specială în pag. a 4-a)

ROMÂNIA — FRANȚA, LA BOX

- Selecționata de box (seniori) a țării noastre se pregătește în vederea unui turneu în Franța. Meciul Franța — România va avea loc la Paris, la 12 mai.
- Se apropie data meciurilor dintre reprezentativele de tineret ale României și Italiei (28 aprilie și 16 mai), din cadrul *„Cupei Europei"*. Pînă atunci, speranțele boxului nostru vor susține cîteva meciuri de verificare în R.F. a Germaniei. Astfel, la 30 martie și 6 aprilie, reprezentanții noștri vor întîlni puternice selecționate din R.F.G. Și seniorii au în perspectivă un turneu în această țară. În prezent, se duc tratative între federațiile de specialitate din cele două țări, astfel că este posibil ca în luna aprilie fruntașii boxului nostru să evolueze în R.F. a Germaniei.

12000 DE MINGI PENTRU ELEVI

Comisia centrală de juniori și copii din cadrul F. R. Fotbal desfășoară o activitate intensă. Alături de actiunea pentru depistarea juniorilor (despre care antrenorul Gheorghe Ola ne-a relatat amănunte în coloanele ziarului nostru) o serie de alte probleme — referitoare la asigurarea „schimbului de mîine" al fotbalului nostru — și-au găsit rezolvarea în aceste zile. Despre toate acestea am discutat cu antrenorul federal, prof. Dumitru Teodorescu, **în a cărui sferă de preocupări intră și fotbalul școlar.**

- Măsuri urgente și de perspectivă pe agenda Comisiei centrale de juniori și copii

De vorbă cu antrenorul federal Dumitru Teodorescu

— Mai întîi — ne-a spus el — aș dori să vă înfățișez măsurile cu caracter de urgență în activitatea comisiei noastre.

— De ce le caracterizați astfel?

— Pentru că și unele din sarcinile care ne stau în față necesită o rezolvare urgentă. Mă refer la competițiile internaționale, amicale și oficiale, în care sînt angrenate și selecționatele noastre de juniori în următorii 2—3 ani.

— Ce cuprind aceste măsuri?

— În primul rînd, cunoașterea temeinică a elementelor tinere între 14—19 ani, care alcătuiesc în momentul de față așa-zisul **fond valoric.** După operația de evaluare se vor stabili măsurile cele mai eficiente pentru valorificarea cu maximum de randament a elementelor talentate și bine dotate din punct de vedere fizic. Apoi, pregătirea jucătorilor, care vor trece prin sita trialurilor, va fi atent îndrumată. În privința modalităților de instruire, vom căuta să îmbinăm pregătirea la centre, cluburi și asociații cu aceea efectuată în cadrul taberelor pe care le vom organiza în timpul vacanțelor școlare.

— F. R. Fotbal organizează, se pare, o astfel de tabără pe perioada vacanței de primăvară.

— Într-adevăr. 35 de copii (14—15 ani) și juniori de perspectivă (16—17 ani), recomandați de antrenorii centrelor de copii și juniori din țară, vor participa la tabăra de la Snagov. Va fi un fel de întrecere indirectă intercentre, care va oferi colectivului nostru (n.n. **Dumitru Teodorescu — antrenor coordonator, Constantin Ardeleanu, Francisc Fabian, Andrei Mercea, dr. Mugur Ghimpețeanu**) posibilitatea de a cunoaște criteriile de selecție ale fiecăruia dintre centrele noastre de juniori și copii. Concluziile (pe baza observațiilor) privind eficiența criteriilor de selecție le vom generaliza.

G. NICOLAESCU

(Continuare în pag. a 3-a)

Copiii răspund: PREZENT!

PRIMUL MECI DE FOTBAL LA TIMIȘOARA ÎNTRE STR. SEMENICULUI ȘI STR. PACIUREA

Ziarul nostru de sîmbătă 16 martie a.c. lansa o „provocare" adresată tuturor echipelor de fotbal copii (nelegitimați), cuprinși în echipe de străzi de pe întreg teritoriul țării. Inițiativa noastră urmărește, pe de o parte, impulsionarea și popularizarea fotbalului în rîndul celei mai tinere generații, iar, pe de alta, depistarea unor veritabile talente, în atmosfera unor întreceri care trebuie să intre în tradiție.

Și iată că provocarea noastră n-a rămas fără răspuns. Corespondentul P. ARCAN ne relatează din Timișoara că reînnodarea firului acestei competiții a stîrnit un deosebit interes pe malurile Begăi, atît în rîndul copiilor, cît și în acela al foștilor jucători, solicitați astăzi drept antrenori sau... directori tehnici ai echipelor de copii. Astfel: copiii din strada SEMENICULUI i-au provocat pe cei din strada PACIUREA la un meci de două reprize a 20 de minute, care urmează să se desfășoare joi, 21 martie la ora 17,30. Lotuțile celor două echipe sînt:

STR. SEMENICULUI: Avram, Vasiliu, Vulcu, Samoilă, Gîrleanu, Bondor, Constantin, Moto, Hamat.

STR. PACIUREA: Sonea, Roboțiu, Pricop, Danciu, Roșca, M. Rusu, L. Rusu, Brindușiu.

Meciul va fi arbitrat de cunoscutul jucător timișorean, prof. Emanoil Mițaru. De competența arbitrului nu ne îndoim, rămîne însă de văzut cît va fi de imparțial, dat fiind faptul că prof. Mițaru locuiește în str.... Semenicului, nr. 7!

Oricum, ambelor echipe le urăm succes și le ținem pumnii strînși, iar celorlalți prezumtivi competitori le spunem doar atît: Începutul a fost făcut!

VA PUTEA GIMNASTICA SĂ URCE DIN NOU PE PODIUM?

SPORTIVII TREBUIE SĂ FIE SĂNĂTOŞI!

Aş dori să răspund la ancheta iniţiată de ziarul „Sportul" în calitate de medic şi de preşedinte al unei comisii de gimnastică.

Cred că este de la sine înţeles că drumul spre marea performanţă este deschis, în primul rînd, acelor sportivi care beneficiază de o sănătate de fier, care se prezintă în concursuri în deplinătatea capacităţilor lor fizice. Cunosc multe cazuri cînd gimnaşti cu reale aptitudini şi perspective se „pierd" prea repede pe drum, înainte de a atinge măiestria, şi aceasta din cauza nedozării corespunzătoare a eforturilor. Ca atare, propun celor ce se ocupă de gimnaştii de performanţă să urmărească mai mult, cu mai mare grijă şi cu o sporită răspundere, problema sănătăţii sportivilor. Dacă astăzi ne aflăm în situaţia de a discuta despre rămînerea în urmă a nivelului performanţelor în gimnastica noastră, o facem şi pentru faptul că nu întotdeauna starea de sănătate a gimnaştilor a fost tratată în mod corespunzător, prea multe au fost cazurile cînd unii au ignorat-o chiar, pentru a putea obţine într-un timp mai scurt o performanţă oarecare. Deoarece în gimnastică accidentele sînt destul de dese, uneori chiar fatale pentru activitatea sportivă a unor tineri, propun ca pe viitor acestei chestiuni, sănătatea sportivilor, să i se acorde cea mai mare atenţie.

Ca activist voluntar de mai mulţi ani, sînt de acum în măsură să-mi dau seama de rolul major pe care îl pot avea cadrele de specialitate şi cele de nespecialitate care lucrează în cadrul comisiilor orăşeneşti sau judeţene. Printr-o muncă desfăşurată cu pasiune şi competenţă se pot realiza lucruri multe şi interesante, mai ales în ceea ce priveşte organizarea şi conducerea activităţii competiţionale, care poate influenţa atît de mult îmbunătăţirea acestei activităţi. Dacă în comisiile obşteşti vor figura oameni cu dorinţa fermă de a face ceva, de a-şi aduce contribuţia la o treabă atît de importantă cum este performanţa sportivă, atunci cu siguranţă că şi succesele nu vor întîrzia să apară. Organizarea de către noi a unei întreceri amicale, în afara calendarului competiţional al federaţiei de specialitate (sperăm ca ea să se bucure de un mare interes), la care vor fi prezenţi cei mai buni gimnaşti ai Capitalei, nădăjduim să fie de bun augur şi pentru alte comisii de gimnastică, din ţară, care trebuie să joace un mai mare rol în redresarea acestui sport.

Federaţia de specialitate ca şi antrenorii, dar aceştia din urmă în primul rînd, trebuie să ceară mai des sprijinul părinţilor gimnaştilor. De asemenea, se impune o mai strînsă colaborare cu şcoala, cu profesorii. Antrenorii şi sportivii care s-au angajat să lucreze pe tărîmul gimnasticii trebuie să dea dovadă în munca lor de mai multă pasiune şi devoţiune.

Aş propune federaţiei noastre de gimnastică să trimită peste hotare, pentru schimb de experienţă, un număr mai mare de antrenori, care să lucreze apoi nemijlocit în cadrul unor secţii şi să-şi aducă în mod concret aportul la progresul gimnasticii noastre.

dr. Eugen ŞERBĂNESCU
preşedinte
al Comisiei de gimnastică
din Bucureşti

ÎN JUDEŢE — MAI MULTE ÎNTRECERI GEN DIVIZIE

Am citit cu mult interes materialele publicate în cadrul anchetei privind măsurile ce ar trebui întreprinse pentru redresarea gimnasticii noastre şi, deşi nu sînt profesor de educaţie fizică sau antrenor, aş dori să-mi exprim şi eu unele păreri în legătură cu subiectul discuţiei. O fac în calitate de vechi simpatizant al acestei nobile ramuri sportive.

După părerea mea, fiecare tînăr, înainte de a se dedica vreunei discipline sportive, fie că este vorba de fotbal, tenis, înot sau box, ar trebui să practice gimnastica, cel puţin 2—3 ani. Mă gîndesc că, în această perioadă, sportivii ar putea efectua o pregătire fizică şi morală corespunzătoare practicării diferitelor sporturi, prin alcătuirea unei structuri musculare de bază, caracterizată prin mobilitate, dinamism, rezistenţă, forţă (calităţi, din păcate, deficitare la mulţi dintre sportivii noştri).

Dar, din cîte cunosc, faţă de importanţa pe care o are gimnastica, preocuparea ce i se acordă este cît se poate de redusă. În rîndurile ce urmează, aş dori să fac cîteva sugestii:

— O consistentă îmbogăţire a competiţiilor de gimnastică la nivelul asociaţiilor sportive şi al şcolilor; poate că n-ar fi rău ca în judeţe să se organizeze chiar o întrecere gen divizie pentru gimnaştii din asociaţii. O asemenea acţiune s-ar bucura de mare interes.

— Am impresia că nici gimnaştii de frunte ai ţării nu sînt răsfăţaţi cu prea multe concursuri, în măsura în care ar trebui să se facă aceasta pentru progresul lor.

— Să se acorde o mai mare atenţie pregătirii psihice a gimnaştilor fruntaşi, mai ales în ce priveşte calmul şi combativitatea. De asemenea, ar trebui să se aibă în vedere mai mult decît pînă acum şi ţinuta gimnaştilor în competiţii. Consider important a se ţine seama de acest factor, deoarece de ţinuta sportivilor depinde, de multe ori, atît aprecierea dată de arbitri, cît şi ambianţa ce se creează în sala de concurs. (L-aş da ca exemplu de conduită ireproşabilă în concursuri pe talentatul Petre Mihaiuc).

— Din ultimele întreceri internaţionale pe care am avut prilejul să le urmăresc mi-am dat seama că între exerciţiile gimnaştilor noştri şi cele ale sportivilor din alte ţări există uneori deosebiri de concepţie, de conţinut, fapt ce mă determină să propun ca antrenorii să creeze exerciţii mai interesante pentru gimnaştii care ne reprezintă peste hotare, cu mai multe elemente de mare dificultate, cu legări mai spectaculoase.

— O mai mare popularitate a gimnasticii în întreaga ţară ar fi binevenită şi aceasta s-ar putea realiza prin filmarea exerciţiilor unor mari campioni şi apoi prezentarea lor marelui public. În acelaşi scop, propun ca la campionatele internaţionale ale ţării noastre să fie invitaţi gimnaşti de mare valoare internaţională care, prin comportarea lor, ar atrage spre această disciplină un mare număr de tineri.

ing. Vasile SIGHETI
Timişoara

CHINOGRAME CU EXERCIŢIILE IMPUSE PENTRU ŞCOLARI

Din judeţul Arad ne-a venit o scrisoare de la profesorul de educaţie fizică Teodor Popa, care face următoarele propuneri:

— înfiinţarea unor centre de iniţiere în localităţile unde activează profesori de educaţie fizică cu specializarea gimnastică. Ştiu că sînt mulţi colegi de-ai mei care nu profesează cu toată răspunderea meseria pe care şi-au ales-o;

— programele tehnice pentru campionatele republicane ale copiilor să fie mai judicios alcătuite, ţinîndu-se seama şi de baza materială redusă a şcolilor din provincie. S-a introdus, de pildă, bîrna, dar s-a pierdut din vedere faptul că acest aparat nu se află încă în dotarea multor şcoli şi asociaţii sportive;

— federaţia de specialitate, în colaborare cu organele de resort ale Ministerului Învăţămîntului, să se ocupe de elaborarea unor chinograme cu toate exerciţiile impuse elaborate de M.I., pentru asigurarea unei linii unitare de interpretare şi execuţie.

Teodor POPA
prof. de educaţie fizică
Liceul din Sebiş, judeţul Arad

Anchetă realizată de **Constantin MACOVEI**

BUNI GOSPODARI AI GHEŢII

Amatorilor de scriptologie, de adrese şi sesizări înregistrate în toată regula, repetate apoi în multiple exemplare. Celor care sînt obişnuiţi să consume tone de hîrtie pentru rezolvarea oricăror probleme, care şi le creează acolo unde ele, de fapt, nu există. Celor ce vor să primească totul „de sus" fără să realizeze nimic prin forţele lor proprii. Celor care trebuie neapărat îndrumaţi, sprijiniţi şi supravegheaţi de la „centru". Celor ce nu mişcă nici un deget din proprie iniţiativă. Lor, campionilor birocraţiei şi ai inerţiilor administrative — care din nefericire mai sînt pripăşiţi şi în mişcarea noastră sportivă — le oferim exemplul contrar, al unor adevăraţi activişti în sport, buni organizatori şi buni gospodari, pe care i-am cunoscut într-o recentă vizită făcută la Braşov.

Regretăm, de la început, că vom dezamăgi curiozitatea firească a unora dintre cititori, sau a celor direct interesaţi de tematica rîndurilor ce urmează, precizînd că avem intenţia să nu folosim nume de persoane. Ne gîndim că modestia celor vizaţi în articolul nostru, acea modestie sobră şi conştientă care se asociază întotdeauna cu meritele şi succesul de orice fel, ar fi lezată de asemenea intenţii publicitare, chiar dacă ele n-ar porni decît dintr-o recunoaştere plină de respect. Deci, la modul anonim, vom descrie, foarte pe scurt, cum au reuşit braşovenii, iubitori ai patinajului artistic, să pună pe picioare o activitate dragă lor.

De cînd gerurile par mai blînde şi pe plaiurile Ţării Bîrsei, iar performanţele în patinaj cer mai multe săptămîni şi luni de pregătire, ca altă dată, se simţea tot mai mult nevoia prelungirii sezonului de antrenamente şi concursuri, prin intermediul gheţii artificiale şi la Braşov. Doleanţele patinatorilor din oraşul de sub Tîmpa au fost în parte satisfăcute acum trei ani, cînd le-a fost afectată instalaţia necesară unui patinoar artificial — de dimensiuni reduse (27×16 m) — aflată în stare de nefuncţionare. După greutăţile inerente unui început (în care au trebuit să fie găsite fondurile necesare reparării instalaţiei şi montării sale), micul patinoar a fost primitor găzduit, în cadrul asociaţiei sportive „Petrolul".

Evident, greutăţile au continuat şi cînd a fost vorba de a se da o formă organizatorică pentru exploatarea şi întreţinerea acestei baze sportive în miniatură. Dar ele au fost biruite pe rînd. Înţelegerea şi sprijinul forurilor locale n-ar fi fost suficiente, însă, fără acel spirit de iniţiativă arătat de oamenii legaţi sufleteşte de activitatea în patinaj. Aceştia au adoptat soluţiile sale mai simple, cele mai practice. Ei au decis să gospodărească prin forţe proprii micul lor patinoar. Şi anume, prin folosirea judicioasă a fondurilor obişnuite ce figurează în bugetul secţiei, dar mai ales prin organizarea de cursuri de iniţiere, cu contribuţia băneacă a părinţilor doritori de a oferi copiilor posibilitatea învăţării unui sport frumos şi util. Cu aceşti bani, bine chivernisiţi, patinoarul a fost supus reparaţiilor necesare, s-a amenajat un vestiar spaţios pentru sportivi, au fost angajaţi doi amenajatori pricepuţi. La patinoarul artificial din Braşov au acces zilnic patinatori din secţia de performanţă a Petrolului (antrenor: B. Heuchert), cei aproximativ 140 de micuţi membri ai cursului de iniţiere condus de 5 instructori retribuiţi, ca şi grupa de 50 de elevi ai Şcolii sportive pregătiţi de prof. C. Herti.

Am făcut recent un popas la marginea patinoarului braşovean, aflat în incinta Rafinăriei „Muntenia". Impresiile au fost excelente. O gheaţă bine întreţinută, netedă, de duritate corespunzătoare, aşa cum nu avem încă la Bucureşti... E drept, suprafaţa este mică. Actualmente ea se extinde la 40×16 m, dar înimoşii gospodari ai patinoarului ne asigură că anul viitor ea va măsura 40×20 m, însumînd 800 m.p. Nu numai atît. A fost achiziţionată pînză de cort (400 m.p.) cu care se va face un acoperiş protector pentru a feri gheaţa de razele soarelui cald de primăvară. Sezonul de patinaj va putea fi astfel prelungit cu încă o lună, probabil pînă la mijlocul lui mai. În fine, din fondul adunat prin exploatarea patinoarului asociaţia sportivă Petrolul intenţionează să rezerve sumele necesare trimiterii peste hotare a unui număr de patinatori fruntaşi, în schimb de experienţă.

Iată fapte, iniţiative, care merită întreaga noastră apreciere. Desigur, cei care nu-şi precupeţesc azi efortul pentru buna gospodărire a gheţii braşovene nu trebuie să considere că au atins toate ţelurile lor. Mai sînt multe de făcut. Ne gîndim doar la creşterea firească a activităţii de patinaj în Braşov, care va aglomera orele programului pe patinoar (şi aşa cu greu dră muite). În curînd va lua fiinţă — în sfîrşit! — a doua secţie de patinaj artistic şi viteză din localitate, pe lîngă clubul Dinamo Braşov. Unde vor face antrenament noii recruţi ai patinajului braşovean? Tot pe bucata de gheaţă de la Rafinărie? Dar hocheiştii, care de cîţiva ani nu fac decît să hiberneze sub Tîmpa? Poate că se vor mişca şi ei...

Atunci, necesităţile unei activităţi corespunzătoare în sportul pe patine vor depăşi posibilităţile oferite de actualul patinoar artificial din Braşov. Le-ar putea satisface doar noul patinoar, de la Poiana, cel căruia i se pun acum fundaţiile.

Radu VOIA

Patinaj, sub razele soarelui de primăvară

BRAŞOV, 18 (prin telefon). Duminică dimineaţa, sub razele soarelui de primăvară, iubitorii patinajului artistic din oraşul de la poalele Tîmpei au avut prilejul să urmărească pe cîţiva dintre cei mai buni patinatori din ţară. Pe gheaţa patinoarului artificial al asociaţiei sportive „Petrolul" s-a desfăşurat o reuşită demonstraţie de figuri libere, la care şi-au dat concursul patinatori artistici din Bucureşti şi Braşov.

Astfel au putut fi urmărite evoluţiile campionilor republicani de seniori Elena Moiş şi Marcel Comanici, Beatrice Huştiu, Mihai Stoenescu, perechea Letiţia Păcuraru — Dan Săveanu. Braşovul a fost prezent cu campionul ţării la juniori Dezideriu Czeisner, ca şi tinerii Marianne Klöckner, Marinela Ciubucă, Luminiţa Ancuţa, Oltea Stoian, Romulus Gruia, Elke Seewald şi Alina David.

Demonstraţia s-a bucurat de un deosebit succes.

CAROL GRUIA
corespondent principal

ÎN PRAGUL UNOR MARI COMPETIŢII

De vorbă cu Lazăr Baroga — secretar general al F.R.H.

● Zilnic cîte 16 tone! ● Va fi întrecut cel mai vechi record al ţării? ● Un program bogat şi variat

Chiar şi recordul dv. va fi bătut?

Reluarea activităţii competiţionale este aşteptată cu mult interes de către halterofili. Atît în secţii cît şi în cadrul lotului reprezentativ, halterofilii au lucrat cu seriozitate pentru ca noul sezon competiţional să-i găsească cît mai bine pregătiţi. Iată, de altfel, ce ne-a declarat secretarul general al Federaţiei de haltere, Lazăr Baroga, care se ocupă şi de pregătirea lotului naţional.

— Sportivii noştri fruntaşi se antrenează după cele mai noi metode. Schimbul de experienţă pe care l-am avut anul trecut cu halterofilii polonezi şi sovietici a fost deosebit de util. Am căutat să adaptăm unele dintre metodele lor de pregătire la specificul instruirii sportivilor noştri.

Spre deosebire de 1967, volumul şi intensitatea muncii la antrenamente s-a mărit în mod considerabil. Dacă Gh. Mincu, S. Herghelegiu şi Gh. Teleman ridicau anul trecut la antrenament doar 7—8 tone, acum ei au ajuns la 16 tone!

— ŞI CARE SÎNT PRIMELE REZULTATE?

— Munca noastră (zece antrenamente pe săptămînă, cinci specifice şi tot atîtea de pregătire fizică generală) a dat rezultate excelente la probele de control. Aceste prime succese mă determină să cred că toate recordurile naţionale vor fi doborîte în acest an.

— CHIAR ŞI CEL DE LA „SEMIGREA" (460 kg) PE CARE IL DEŢINEŢI?

— Da. Atît Herghelegiu cît şi Teleman — principalii pretendenţi — sînt capabili de această performanţă. Deşi este vorba de recordul meu, m-aş bucura sincer de succesul vreunuia dintre ei. La antrenamente şi în probele de control, ei şi-au depăşit recordurile personale. Sper că din rivalitatea dintre Herghelegiu şi Teleman se va naşte noul record. Dar şi la celelalte categorii rezultatele sînt mulţumitoare. La „pană" V. Rusu atinge 330 kg, A. Parnavelas va fi în curînd un adversar periculos pentru campionul ţării, Z. Fiat (cat. cocoş), iar trioul de la „mijlocie", V. Cato, Şt. Pintilie şi M. Cristea va asalta, desigur, cele mai bune performanţe ale categoriei.

La cele spuse de interlocutorul nostru se cuvine să mai adăugăm că actualul lot republican de haltere este format din sportivi tineri. Media lor de vîrstă nu depăşeşte 23 de ani! Cu o pregătire atentă, printr-o muncă conştiincioasă, aceşti halterofili pot ajunge la o formă corespunzătoare pentru J.O. din 1972, de la München!

— CARE ESTE CALENDARUL INTERN ŞI INTERNAŢIONAL DIN ACEST AN?

— La sfîrşitul acestei luni (29—31 martie), la Constanţa, vor avea loc campionatele naţionale individuale de juniori. Cele de seniori nu au fost încă fixate, dar ele se vor desfăşura la Bucureşti, după campionatele europene. Întrecerea pe echipe dotată cu „Cupa oraşelor" este programată la Iaşi (14—15 septembrie), iar campionatul pe echipe va avea loc la Bucureşti, la sfîrşitul lunii noiembrie.

Calendarul extern ne rezervă numeroase competiţii importante începînd cu „Cupa Dunării" (19-21 aprilie, la Donaueschingen în R.F.G.), la care vom participa cu o echipă completă. La 25 mai, echipa noastră naţională va întîlni la Verona selecţionata Italiei. Apoi, la Leningrad urmează marea confruntare de la campionatele europene (23-29 iunie), care va constitui un important criteriu de selecţie pentru participarea halterofililor români la J.O. din Mexic. Bucureştiul va găzdui în timpul verii (la o dată nefixată încă) „Cupa speranţelor olimpice" rezervată sportivilor sub 23 de ani, iar în toamnă, echipa României va întîlni pe cea a R.F. a Germaniei la Bucureşti şi apoi (15 decembrie) va participa la Balcaniada de la Sofia.

I. O.

Întîlnirea pentru desemnarea echipei campioane dintre Steaua — Dinamo, a întrunit toate sufragiile publicului. Iată-i pe juniorii stelişti — învingători cu 4—3 (după prelungiri) şi antrenorul lor, I. Ganga

CULESE LA FINALA JUNIORILOR

CERTITUDINI

An de an, campionatul republican rezervat juniorilor ne oferă, printre altele, plăcutul prilej de a remarca o serie de tineri hocheişti cu frumoase perspective. Pe unii, deşi i-am mai evidenţiat şi cu alte ocazii, reîntîlnindu-i săptămîna trecută pe patinoarul „23 August" din Capitală, unde timp de 4 zile au avut loc întrecerile finale ale campionatului naţional de juniori, am avut, o dată în plus, certitudinea că pot ajunge nume cunoscute în hochei. Să citãm doar pe cîţiva: Ionită, Paraschiv, Bucur (Steaua), Huţanu, Iordan (Dinamo), Lazar, Imreh, Toth (Avîntul M. Ciuc), Moroşan, Medei, Romaniuc (Metalul Rădăuţi).

CROSA LA PUC, NU LA PICIOARELE ADVERSARULUI

E regretabil, dar am constatat că mulţi tineri hocheişti au încercat să-şi corijeze deficienţele de ordin tehnic prin atacuri neregulamentare la mantinelă, prin agăţări cu crosa la patină, prin bodicecuri în atac şi, uneori, chiar prin duritãţi excesive. Recordul de „odihnă" penală a fost stabilit în meciul Metalul Rădăuţi — Surianul Sebeş Alba care au avut 12 şi, respectiv, 24 de minute eliminări de pe teren, unii dintre jucători stînd de cîte două şi trei ori pe banca de pedeapsă. Cercetînd foile de arbitraj am aflat că Istrate, Claudiu (Surianul), Pantir, David (Metalul), Tamaş (Flacăra Braşov), Simon (Avîntul M. Ciuc), Doboş (Steaua), Huţanu (Dinamo) ş.a. s-au făcut vinovaţi de lovirea adversarului cu crosa. Poate. am fi fost tentaţi să apreciem aceste abateri ca o chestiune nesemnificativă, dacă duritãţile unora dintre jucătorii menţionaţi nu s-ar fi repetat.

IDEI NOI? DE ACORD, DAR SĂ FIE BUNE

Anul acesta finala campionatului de juniori s-a desfăşurat după o formulă inedită. Echipele calificate în ultimul act al competiţiei au fost împărţite în două serii, cîştigătoarele grupelor respective întîlnindu-se apoi, pentru desemnarea campioanei, iar formaţiile de pe poziţiile secunde pentru locurile 3—4 ale clasamentului final ş.a.m.d. Înainte, însă, de a ne exprima părerea asupra acestui sistem de joc să relatăm un fapt care putea periclita prestigiul concursului. Antrenorul E. Raduch, din partea clubului Steaua, a întrebat (cu cîteva minute înainte de meciul decisiv dintre Steaua şi Dinamo) pe organizatori ce se întîmplă în caz de egalitate, lucru care s-a şi petrecut de altfel. I s-au pus în faţă clauzele de la ediţia anterioară, însă organizatorii omiseseră un lucru foarte important: anul trecut s-a jucat finala sistem turneu simplu iar acum cu serii preliminare. Clauzele s-au stabilit ad-hoc, dar în mod normal ele trebuiau precizate la începutul competiţiei.

În ceea ce priveşte sistemul de desfăşurare, el nu ni se pare destul de eficient, din următoarele motive:

— În primul rînd, nu toate echipele au posibilitatea de a se întîlni între ele, ceea ce a făcut ca reprezentanţii provinciei, ale căror formaţii au la activ extrem de puţine meciuri oficiale, să fie nemulţumiţi pentru că au venit la Bucureşti doar pentru trei jocuri.

— În al doilea rînd, clasamentul final nu reflectă în mod just valoarea competitoarelor, deoarece n-a existat un echilibru de forţe între serii. În consecinţă, Metalul Rădăuţi, revelaţia turneului final, s-a clasat în urma formaţiei Flacăra Braşov, inferioară din multe puncte de vedere.

În concluzie, sistemul respectiv nu e — după părerea noastră — de natură să stimuleze activitatea competiţională, să contribuie la progresul tinerilor hocheişti.

Ec. IOANIŢESCU

ASTĂZI, LA POIANA BRAŞOV, SCHIORII JUNIORI ÎŞI DISPUTĂ PRIMELE TITLURI DE CAMPIONI

REZULTATELE CONCURSURILOR DE LA STRAJA ŞI VATRA DORNEI

Pîrtiile Poienii Braşov găzduiesc astăzi dimineaţă probele inaugurale ale campionatelor naţionale pentru juniori şi junioare, la care iau parte aproape 250 de concurenţi reprezentînd 23 de secţii şi centre de schi din Braşov, Sinaia, Buşteni, Predeal, Vatra Dornei, Sibiu, Azuga, Rîşnov, Cîmpulung Moldovenesc etc. Speranţele schiului nostru îşi dispută azi următoarele curse: fond 3 km junioare mici, 5 km juniori mici şi junioare mari, 10 km juniori mari, 15 km tineret, slalom special juniori şi junioare.

● Naţionalele de juniori se vor încheia vineri. În continuare, la Poiana Braşovului vor avea loc în zilele de 23 şi 24 martie campionatele şcolilor profesionale şi tehnice, iar între 29—31 martie campionatele şcolilor generale şi ale liceelor.

● Sîmbătă şi duminică, Fundata va găzdui tradiţionalul concurs de schi fond şi biatlon dotat cu „Cupa federaţiei".

● Cu ocazia împlinirii a 10 ani de la înfiinţarea asociaţiei sportive Energia Paroşeni, la Straja s-a desfăşurat un frumos concurs la care au participat schiori de la Spartac Petroşeni, Minerul Lupeni şi Energia Paroşeni. Cîştigătorii probelor: **slalom special juniori:** M. Matyus (Spartac); **seniori:** D. Bîrlida (Spartac) şi C. Munteanu (Energia) — acelaşi timp; **slalom uriaş juniori:** M. Matyus; **seniori:** D. Bîrlida; **fond 5 km fete:** Florica Nedrea (Energia); **10 km juniori:** L. Mathe (Energia); **15 km seniori:** P. Aron (Energia). Ştafetele 3×3 km fete şi 3×4 km băieţi au revenit fondiştilor de la Energia. Clasament final pe echipe: 1. Energia Paroşeni, 2. Minerul Lupeni, 3. Spartac Petroşeni. (TITU CORNEA — coresp.).

● Pe pîrtia din parcul staţiunii balneare Vatra Dornei s-a desfăşurat un atrăgător concurs dotat cu „Cupa veteranilor". Întrecerile s-au disputat pe două categorii de vîrstă; pînă la 40 de ani şi peste 40 de ani. Rezultate: pînă la 40 de ani, slalom special: Ioan Miron; slalom uriaş: Ioan Miron; coborîre: Ioan Miron; peste 40 de ani, slalom special: Carol Secter; slalom uriaş: Carol Secter; coborîre: Carol Secter. Pe aceeaşi pîrtie a avut loc şi „Cupa speranţelor" pentru copii. Cîştigătorii probelor: slalom special, fete 8—12 ani: Cecilia Deleanu (Şc. generală Iacobeni); băieţi 8—12 ani: V. Suciu (Liceul Vatra Dornei); fete 12—15 ani: Doiniţa Moroşan (Şc. generală Iacobeni); băieţi 12—15 ani: M. Miron (Liceul Vatra Dornei); slalom uriaş fete 8—12 ani: Cecilia Deleanu; băieţi 8—12 ani: Dan Timofte (Şc. generală Iacobeni); fete 12—15 ani: Gabriela Dranca (Liceul Vatra Dornei); băieţi 12—15 ani: Mihai Miron; fond fete 8—14 ani (1,5 km): Floarea Chiriluş (Şc. generală nr. 2 Vatra Dornei); băieţi 8—14 ani (2 km): Ticu Totescu (Şc. generală nr. 1 Vatra Dornei); băieţi 14—16 ani (3 km): Ioan Voloşniuc (Şc. generală nr. 1 Vatra Dornei). (P. SPAC — coresp.).

„CUPA DE IARNĂ"

De-a lungul întrecerilor pentru „Cupa de iarnă" (care a angrenat 16 echipe feminine şi 24 masculine) am urmărit multe partide de un bun nivel tehnic, în care rolul principal l-a avut tineretul promovat cu mult curaj. După desfăşurarea jocurilor din cele trei serii masculine, cîştigătoarele — **Aurora, Voinţa şi Grivţa Roşie** — au participat la turneul final (numai tur). Rezultatele înregistrate: Voinţa — Grivţa Roşie 3—2, Voinţa — Aurora 3—1, Aurora — Grivţa Roşie 3—1. „Cupa de iarnă" a revenit formaţiei VOINŢA.

V. SANDU, coresp.

fotbal

6 ORE LA MASA PRESEI

O ploaie măruntă, de toamnă, ce l-a întîmpinat pe localnici chiar de la primele ore ale dimineții, părea să afecteze serios un program fotbalistic de aproape 300 de minute propus a se desfășura duminică pe stadionul „23 August" din Tg. Mureș. Dar, treptat, vremea s-a îmbunătățit, astfel că la ora 11 s-a inaugurat programul sportiv care cuprindea trei meciuri între echipe de categoria C, tineret, și — în vedetă — de divizia A. Așadar, timp de șase ore — la masa presei, șase ore în care se pot vedea și auzi destule lucruri interesante...

Am văzut, de pildă, că și un meci de divizia C poate oferi un spectacol fotbalistic de factură bună (cu multe faze interesante la ambele porți, aplaudate deseori de spectatori), realizat de echipele Medicina Tg. Mureș și Metalul Satu Mare. Încrederea exagerată a gazdelor în propriile forțe și, implicit, în victorie, s-a dovedit fatală. Studenții s-au năpustit „cu ochii închiși" în atac, dorind cu orice preț golul, dar neglijînd apărarea. Contraatacurile oaspeților s-au dovedit foarte periculoase și... eficace. Both (Metalul) a fost cel mai bun de pe teren, gîndind tot jocul și servindu-și deseori excelent colegii de echipă. Păcat însă că nu întotdeauna știe să fie un bun camarad, mustrîndu-i pe coechipieri prea des pentru greșeli mici și uitînd că el însuși căzuse nu o dată în aceeași culpă. Probabil că în această divizie și arbitrilor le vine greu să vadă cum o echipă oaspe cîștigă, căci altfel nu ne explicăm ușurința cu rare arbitrul N. Vizireanu, din Cluj, a acordat gazdelor, la scorul de 3—2 în favoarea oaspeților, o lovitură de pedeapsă (ratată, însă).

★

Discutînd cu corespondentul nostru **Andrei Szabo**, care a însoțit echipa Medicina Tg. Mureș la Cluj, în prima etapă a returului, am aflat cîte ceva și despre ospitalitate. Mai bine-zis, despre neospitalitate. Cum fac de regulă, cu 10 zile înainte de disputarea meciului cu Medicina Cluj, fotbaliștii din Tg. Mureș s-au adresat colegilor lor, solicitîndu-le sprijinul în asigurarea cazării. Între echipele studențești există o convenție mutuală, în acest sens. Amintindu-și că clujenii au fost primiți cu flori în tur, studenții din Tg. Mureș nici nu se gîndeau că ar putea fi refuzați. Dar, răspunsul telegrafic venit de la Cluj a fost scurt și concis: **„Vă descurcați cum știți, nu vă putem ajuta cu nimic!"**. Au dormit la cabana Făget, încălziți în ultimul moment.

★

Am văzut și meciul de tineret A.S.A. — Steaua. Multe echipe de prima divizie puteau invidia fazele de mare spectacol pe care le-au oferit fotbaliștii din formațiile de tineret, combinațiile pline de subtilitate pe care le-au creat Moldovan, Hajnal sau Rațiu, de 21, 17 și respectiv 18 ani (A.S.A.), sau cele ale căror autori au fost bucureștenii Iordănescu (18), Stefănescu (17), sau alți fotbaliști talentați de la Steaua. Ce bine ar fi ca tot mai mulți antrenori să ne dovedească că sînt decși să reconsidere competiția echipelor de tineret.

Ct. M.

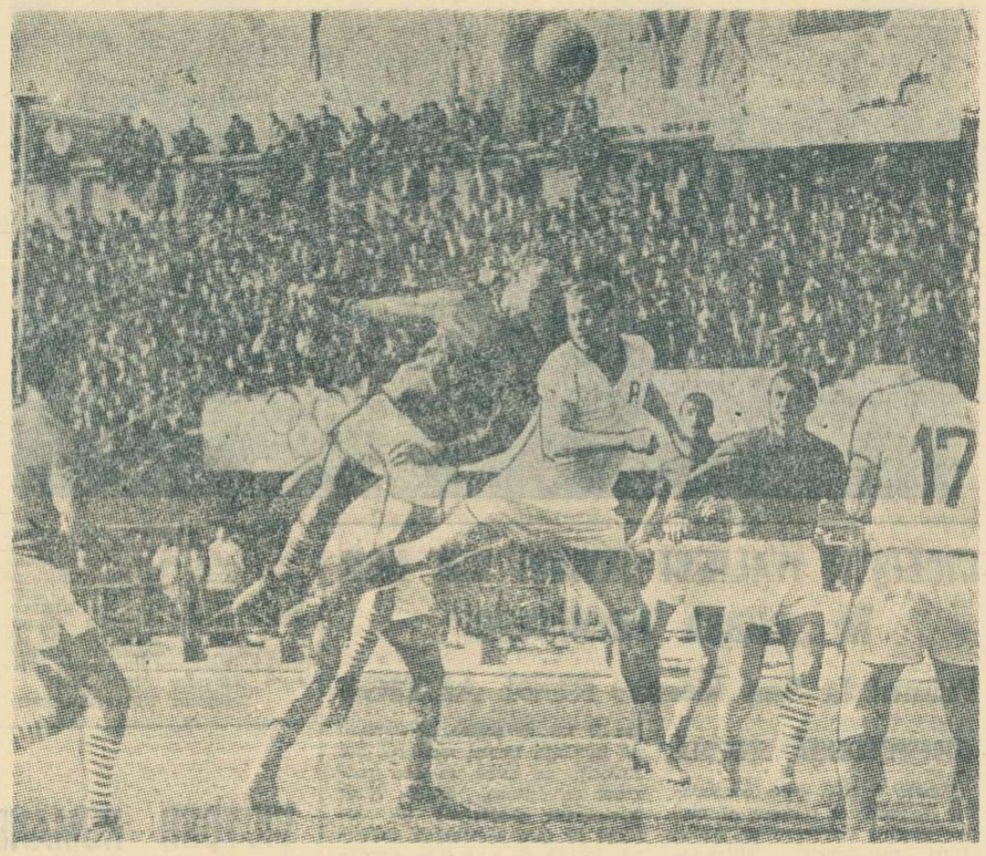

Duel aerian Jamaischi—Domide din partida Rapid — U.T.A. Deși cei doi jucători sînt deja afirmați și binecunoscuți, faza surprinsă s-a petrecut la meciul de tineret...

COLȚUL VIITOARELOR VEDETE (CUPA F. R. F.)

După două etape în „Cupa F.R.Fotbal" pentru tineret, este prematur să tragem concluzii. Dar, fiecare duminică oferă constatări preliminarii, care vor sta la baza concluziilor de mai tîrziu.

Prima chestiune interesantă, deocamdată, este aceea a vîrstei jucătorilor. Peste jumătate dintre fotbaliștii utilizați, pînă acum, sînt născuți în anii 1949-1950-1951, juniori, sau abia trecuți peste limita acestei categorii. Faptul, în sine, este remarcabil, competiția tineretului trebuind să rodeze fotbaliști cu potențial evolutiv și să nu devină un Eldorado pentru cei ce coboară panta performanței. Cine nu a dobîndit valoarea necesară titularizării în divizia națională pînă la 20—21 de ani, sau nu este, nici măcar, considerat capabil să devină întîiul succesor al unuia dintre cei unsprezece, trebuie să cedeze locul, în aceste echipe-laborator, talentelor de 18-19 ani. Primele rezerve ale echipei de seniori (un portar, un fundaș, un mijlocaș, un înaintaș), adică soluțiile imediate, utilizate de antrenori, în cazul indisponibilității titularilor, pot să depășească vîrsta de 23 de ani. Dar, ceilalți componenți ai lotului de 30 de jucători (cifra oficial admisă pentru cele două echipe ale unui club), este necesar să reprezinte fondul ei de tinerețe. Un fond bine antrenat și educat, supus unor verificări riguroase și mereu debarasat de ceea ce tinde spre stagnare, spre rutină, spre mediocritate. În numele acestui principiu ne întrebăm de ce sînt utilizați în echipele de tineret Eftimie și Țircovnicu (la F.C. Argeș), cînd nu sînt nici măcar rezervele imediate ale primei echipe? Sau, ce speranțe nutrește Progresul în cazul jucătorului Stanciu (născut în 1944); Dinamo Bacău, în cazul lui Băluță (1945) și Naumcef (1943); Universitatea Cluj în cazul lui Mihăilă (1946) — jucător complet necunoscut? Direcția de circulație a jucătorilor trebuie să fie dinspre echipa de tineret către prima garnitură, și cît mai puțin invers (doar pentru titularii ieșiți o scurtă perioadă din formă, sau aflați după accidentări sau îmbolnăviri grave).

În general, am primit numeroase relatări favorabile despre aspectul partidelor disputate pînă acum. Vivacitate, ardoare, tactici ofensive. Ar fi de-a dreptul imoral să se recomande tinerilor fotbaliști strategii ce propovăduiesc „fii umbra adversarului, nu juca, dar desființează-l" cînd, dimpotrivă, ei trebuie deprinși cu fotbalul ofensiv, întemeiat pe ideea loială, „să cîștige, cel ce știe mai bine juca".

Pe scena campionatului de tineret evoluează o pleiadă de talente. Pe măsură ce ne vom convinge de valoarea lor și de ardoarea lor lăuntrică, mistuitoare, singura forță în stare să dea viselor îndrăznețe conturul faptei, pe măsură ce vom dobîndi această credință, ne vom face o datorie de onoare repetîndu-le numele în acest „Colț al viitoarelor vedete" pînă vor intra în conștiința opiniei publice sportive și... în atenția antrenorilor primelor garnituri.

Romulus BALABAN

ȘTIRI ● ȘTIRI ● ȘTIRI ● ȘTIRI ● ȘTIRI

ANTRENORUL EMERIT C. BRAUN BOGDAN ÎL RECOMANDĂ PE DOREL COTARCĂ

Antrenorul emerit C. Braun Bogdan ne-a spus ieri că a văzut duminică, la jocul C.F.R. I.R.T.A. Arad — Crișul Oradea, un tînăr jucător care i-a făcut o impresie cu totul deosebită. Fundaș dreapta — atletic — excelent acroșer etc.

Joacă la C.F.R. I.R.T.A. Arad. Are 19 ani și îl cheamă Dorel Cotarcă.

O NOUĂ CARTE DESPRE FOTBAL

Antrenorul Jean Lăpușneanu. fost și binecunoscut portar al echipei noastre naționale, a scris o carte pentru...portari. Titlul ei: „Jocul și antrenamentul portarului".

O așteptăm cît mai curînd în librării.

12000 DE MINGI PENTRU ELEVI

(Urmare din pag. 1)

— Ce cuprinde programul de pregătire?

— Se va lucra zilnic, timp de 3—4 ore, în mod gradat. Se vor face observații psiho-pedagogice și medicale (de altfel, fiecărui jucător i se va întocmi o fișă de observare). Din două în două zile vom efectua jocuri în nocturnă pe un teren redus, special amenajat.

— Din punct de vedere al instruirii, programul acesta cuprinde și ceva noutăți?

— Firește. Intenționăm să efectuăm o individualizare pronunțată, diferențiată pe particularități psihice, fizice și morfologice. Cu echipa de juniori vom încerca să aplicăm o idee nouă de joc, avînd la bază o mare circulație în teren. Am omis să vă spun că în program am inclus jocuri pentru selecționatele de juniori și copii ale taberei, care se vor desfășura în deschidere la meciurile de divizia A. Într-una din zile (4 sau 5 aprilie, nu ne-am decis încă) vom efectua un antrenament „deschis" pe stadionul „23 August". Îi invităm să asiste pe toți copiii din București care îndrăgesc fotbalul. Televiziunea și cinematografia vor fi prezente (poate) și ele...

— Am ajuns la „dosarul nr. 2", între coperțile căruia sînt cuprinse măsurile de perspectivă. La ce se referă ele?

— În linii mari, la importanta problemă: INTRODUCEREA ORGANIZATĂ A FOTBALULUI ÎN ȘCOLI. În acest sens, au avut loc discuții fructuoase între reprezentanții de frunte ai Ministerului Învățămîntului, C.N.E.F.S.-ului, U.T.C.-ului, Consiliului Național al Pionierilor și, bineînțeles, al Federației noastre. Au fost analizate toate aspectele pe care le implică această ACȚIUNE VITALĂ pentru fotbalul nostru. Pe bază de experiment va fi alcătuit un îndrumar metodic și organizatoric, care va fi difuzat la toate școlile (generale, profesionale, licee) din țară. Vor fi angrenați toți profesorii de educație fizică, numeroși instructori, precum și toți antrenorii noștri de fotbal. Ultimii vor lucra 10 ore, săptămînal, alături de profesorii de educație fizică, ajutînd la organizare, demonstrații etc. Ce aș mai putea să vă spun? Că 12 000 de mingi vor fi împărțite tuturor școlilor, că elevii vor desfășura o activitate competițională organizată: inter-clase, inter-școli, pe plan local, național și chiar internațional.

S-a propus, de asemenea, înființarea unui liceu cu program de educație fizică. Secția de fotbal va cuprinde un număr de 60 de elevi. O adevărată școală de fotbal, în care tînărul jucător, de mare talent, va fi (în egală măsură) instruit și educat. Știți ce înseamnă toate acestea?

— Încercăm să ne închipuim...

— După calculele noastre, aproximativ 700 000 de copii cîștigați pentru fotbal. Adică jumătate din numărul total al elevilor (desigur, băieți)! Și aceasta — numai în prima etapă a acestui măreț plan de dezvoltare a fotbalului în mediul școlar.

Și mai înseamnă, am adăuga noi, LĂRGIREA CONSIDERABILĂ A BAZEI DE MASĂ. Sau, cum spunea cineva: cu cît va fi mai solidă baza piramidei, cu atît va fi mai înalt vîrful ei!

Discuție cu un producător de mari fotbaliști

Numele Fane Cîrjan apare adeseori în discuții atunci cînd este vorba de lansarea (trecută) a unor valori din fotbalul nostru.

O discuție cu acest antrenor aduce, în multe privințe, cu o convorbire cu „bătrînul satului", cel care poate oricînd să-ți spună de trei ori 1001 povești... adevărate. Și cum mașina aceasta de istorisit are o singură cheie de funcționare pe care scrie FOTBAL, vă închipuiți lesne că un dialog se transformă pentru cronicar într-o lungă și dificilă cursă de urmărire...

— Este cunoscut faptul că ați fost un PRODUCĂTOR de mari fotbaliști. Vreți să ne împărtășiți cîte ceva din metodele dv. de... fabricație?

— Înaintea răspunsului, vă mulțumesc pentru tonul și formularea întrebării, care mă onorează. Răspunsul propriu-zis înseamnă, de fapt, povestirea unei părți a vieții mele. Reducînd lungimile, voi arăta că în afara cizelării unor jucători valoroși „moșteniți" de la Petre Steinbach, cum au fost Gică Petrescu, Costică Marinescu, Johny Dumitrescu, I. Anghelache și alții, am scos și eu cîțiva fotbaliști care s-au afirmat și vor rămîne NUME ale fotbalului românesc: Ozon, Apolzan, Constantin, Paraschiva, Dinulescu și alții... Primii trei sînt maeștri emeriți ai sportului.

Pentru că v-ați referit la „fabricație", am să vă răspund în același limbaj, arătîndu-vă că în munca de formare a fotbaliștilor am respectat un adevărat „proces tehnologic". Prima etapă: depistarea. Mi-au trecut prin mînă, la Unirea Tricolor, mii de copii ai cartierului Obor. În luna mai, pe care mi-o fixasem pentru selecție, se prezentau, an de an, 4—500 copii. Din aceștia rețineam, de regulă, 17—18.

— Destul de puțin. De ce?

— Opream copilul care avea pecetea talentului. Am fost întotdeauna de părere că numai talentele (mai mult sau mai puțin evidente) merită să fie îndrumate spre performanță. Și dintre ele, CĂDEAU destule pe drum. Cu atît mai greșită mi se părea pornirea la drum cu copii care nu se arătau apți pentru fotbal.

— Vreți să ne dezvăluiți criteriile dv. de selecție?

— Bineînțeles. 1) Jocul cu mingea. 2) Conformația fizică. 3) Conformația psihică. Referindu-mă la al doilea criteriu, vreau să arăt că un prim examen biologic îl făceam direct „din ochi". Devieri de ax, malformații congenitale, „talpa lată" însemnau eliminarea automată a candidatului. Constantin, căruia i-am remarcat imediat platfusul, a fost o rarisimă excepție. Avea prea mult talent ca să nu încerc. De altfel și insistențele lui Mircea Popescu m-au înduplecat să-l rețin. Din fericire.

După mine, doctorul îi examina amănunțit. Al treilea criteriu vă poate părea forțat. Dar mi-ați cerut să vă vorbesc despre metodele mele. Așa că... Am oprit copii și tineri cinstiți, cei care mi se păreau mie mai bărbătoși, cu un caracter mai integru. Ei erau apți, repet, după părerea mea, să facă mai tîrziu sport de performanță. Pentru că acesta rămîne, în concepția mea, o sumă rezultată din TĂRIE + PERSEVERENȚĂ + REZISTENȚĂ (la nenumărate greutăți) + CURAJ + SPIRIT DE SACRIFICIU.

Știam ce vreau cu acești copii și tineri, de aceea îi alegeam cu atîta rigurozitate. Porneam cu ei la o muncă grea, nu într-o excursie... Aș adăuga că am avut parte de mulți copii care „trăgeau cu dinții" să ajungă fotbaliști. Mulți, marea majoritate dintre ei, erau copii de oameni nevoiași. Generația lui Ozon, de pildă, dăduse echipei în care juca cinci copii orfani de tată, printre care și Titus...

— După această triplă „probă a focului", ce urma?

— Munca. Pasionată și fără menajamente. În pregătirea și antrenamentele piticilor și juniorilor existau însă și multe momente de destindere. Indisciplina manifestă însemna, de cele mai multe ori, eliminarea din echipă.

— Cum lucrați, efectiv, cu acești copii?

— După un principiu considerat astăzi foarte modern și pe care îl aplicam, fără să-i bănuiesc perenitatea, acum 25 de ani: INDIVIDUALIZAREA. Mă ocupam separat de ei. Fiecare jucător de la echipa mare avea, de altfel, și el cîte un protejat printre cei mici pe care-l creștea. Așadar, lucrul individual direct și indirect. Mă ocupam cel mai mult de cele 3—4 talente autentice din echipe. Ele îmi dădeau cea mai mare bătaie de cap, jucătorii respectivi fiind continuu susceptibili de perfecționare, neplafonîndu-se. Pentru ei trebuia să găsesc mereu soluții noi ca să-i ajut să salte calitativ.

— Deoarece, din spusele dv., reiese că munca cu piticii și juniorii era calitativ și cantitativ destul de grea, cum reușeați să-i adaptați pe tinerii fotbaliști la un asemenea efort?

— Am fost și sînt dușmanul muncii oarbe. Evident neplăcută. Piticii și juniorii mei EXERSAU. Sesizați nuanța? Iar exercițiile nu erau repetate de sute de ori, cum cer unii antrenori astăzi. Am considerat întotdeauna că pentru un exercițiu tehnic fotbalistul trebuie să aibă prospețime fizică și psihică. Pentru o lovitură liberă peste zid, de exemplu, e nevoie întîi ca fotbalistul să JUDECE, să găsească unghiul optim, să lovească mingea cu forța necesară etc. E nevoie deci ca el să fie LUCID. Nu robot suprasaturat. Trebuie să-i menții POFTA pentru exercițiu, nu să-l scîrbesc de el...

— Deoarece iubitorii noștri de fotbal sînt mari consumatori de inedit din viața idolilor lor, ați vrea să ne spuneți cîteva cuvinte despre ucenicia lui Ozon și a celorlalți?

— Cum să nu! „Năsel" (n.n. — Titus Ozon) a fost copilul terenului. Locuia la vreo 100 de metri de stadionul Unirii și venea la fotbal oricum: prin gară, pe sub și peste gard, și apoi, cînd a mai crescut, pe poartă. Nu scăpam de el de loc. O dată, cînd am aflat că a lipsit de la școală, i-am tras o bătaie sănătoasă, părintească dacă vreți. „Vrei să ajungi derbedeu?" — l-am întrebat atunci. Mi-a răspuns sisiit, cu lacrimi în ochi: „VREAU SĂ AJUNG FOTBALIST MARE". L-am îmbrățișat. Mi-a plăcut curajul lui. Tot cu el am avut o permanentă teamă să nu cadă pe panta cabotinajului. Făcea ce voia cu mingea și publicul dorea distracție. Țin minte, la un meci în echipa întîi, cîștigat de Unirea cu 3—0, Ozon, băiat de 16 ani, și care atunci juca extremă dreaptă, a marcat toate cele 3 goluri. După ce le-a înscris, a început să joace pentru tribună... La sfîrșitul jocului a luat altă papară, pe care sînt sigur că o ține minte și azi.

Apolzan a fost, poate, cel mai cuminte jucător pe care l-am avut. Îi spuneam „buretele". Pentru că învăța tot ce i se spunea și-mi cerea să-l antrenez pînă oboseam și eu. Așa a ajuns mare jucător.

Costică (n. n. — Constantin) pe care l-am reperat după un stop PE PICIOR făcut la un antrenament la o poartă (el era copil de mingi, în spatele porții), a avut de mic o formidabilă orientare în teren. Vedea tot. Și se arăta la gol ca un bărzoi, neexistînd aproape meci să nu „înțepe" cu capul un gol sau două.

Paraschiva, țărănuș din comuna Militari, a venit la mine cu o sumedenie de defecte, dar cu o voință cît zece. Lucra singur, ca un obsedat. Voia să ajungă fotbalist. În pregătire, era teribil de sever cu el însuși. Repeta loviturile — din proprie inițiativă — la infinit și cînd greșea cîte o execuție se pedepsea singur. Șuta în gard cu piciorul gol etc. Era un model de tărie de caracter.

— Care socotiți că este prima calitate a jucătorului de clasă?

— Orientarea în teren. Tehnica se învață, se perfecționează.

— Cît timp afectați din timpul antrenamentului pregătirii tehnice și cît celei fizice?

— La copii și juniori, 90 la sută pregătire tehnică, 10 la sută pregătire fizică. La seniori, 70 la sută pregătire tehnică, 30 la sută pregătire fizică. Cu observația că multe elemente de pregătire fizică le fac cu balonul.

— Ce jucători români apreciați mai mult la această oră?

— Printre cei mai buni jucători din țară îi văd pe Dobrin, Constantin, Dumitriu II, Barbu. Referitor la Dobrin, care, ca și Constantin și Dumitriu II, are o rară calitate — GLEZNA MOALE (care-i permite un registru mult mai larg de execuții de finețe) îmi exprim și o mare rezervă. Am să plec în argumentație de la o amintire. La jocul Dinamo București — Internazionale, am asistat la o discuție cu Helenio Herrera, în care acestuia îi era foarte lăudat Corso. Știți ce a spus „Magul" ?: „Suarez este cu o clasă mai bun l Mario este prea static, Suarez acoperă mult mai mult teren".

E cazul lui Dobrin. Este, încă, mult prea static. Îmi place foarte mult, însă trebuie să mai insiste mult la acest capitol, pentru a ajunge un adevărat „star".

— Despre antrenori ce gîndiți?

— Știu că va fi citită cu scrîșniri de dinți afirmația mea, dar socotesc că multora le lipsește dragostea de meserie. Personal îi stimez pe Oană și Ploieșteanu pentru fidelitate față de fotbal și pe Teașcă pentru ideile sale.

— Cum vedeți evoluînd în general fotbalul?

— Se va reveni la... JOC. Adică și la spectacol. Asta-i convingerea mea.

— Aveți vreo preferință: „linie", „beton"?

— Le detest pe amîndouă. „Betonul" este inuman. Să ceri celor trei virfuri să facă 5—6 sprinturi de 40 de metri într-un meci, înseamnă să vrei să-i lichidezi ca jucători (vezi Jair). Argumentul rezultatelor? Fără un superfotbalist ca Mazzola, Inter era o echipă (primiți exagerarea conștientă ca o glumă) de 30 de rezultate de 0—0...

„Linia", la rîndul ei, înseamnă antijoc. Știu că la un meci Anderlecht — Real Madrid, madrilenii au fost surprinși de 27 de ori în ofsaid. Unde mai e spectacolul?

Rămîn la ideea că fotbalul este un JOC GENEROS, iar „capcanele" vor dispărea cu timpul, refăcînd loc angajamentului spectaculos al tuturor celor 22 de artiști ai gazonului.

— Vorbind despre fotbalul autohton?

— Vom progresa cînd ne vom întări cluburile. Fotbalul dintr-o țară nu se consolidează prin circulare scrise ale federațiilor respective. 4—5 cluburi românești tari înseamnă fotbal românesc la scară superioară.

Marius POPESCU

N. R. Fane Cîrjan se ocupă în prezent de echipa „ACUMULATORUL" din campionatul municipiului București. La echipele mai mari posturile sînt ocupate...

M. P.

KURT CASTKA

„DIVINUL DON RICARDO"

II

EPISODUL TURISTEI ENGLEZE

Băiatul cu pantaloni scurți se simțea cu totul străin în mijlocul „seniorilor" din elegantul hol al unui hotel madrilen. Dar colegii săi de echipă, cu cîțiva ani mai vîrstnici decît el, îl încurajau neîncetat în vederea meciului cu Real.

Ziua partidei se apropia. În holul hotelului apăru o tînără turistă engleză. Ea se apropie de băiatul cu pantaloni scurți și-l întrebă cu ce ocazie se află aici. La început l-a fost rușine lui Ricardo să-i spună că e fotbalist. Poate nu l-ar fi crezut. Într-adevăr, cînd, în fine, i-a spus că e portarul formației din Barcelona, turista i-a promis că, pentru a se convinge, va veni negreșit la meci. „Pentru prima oară — spune Zamora — simțeam că sînt simpatizat de o fată. Nu-i vorbă — era tînără, drăguță, simpatică, dar față de colegi îmi era rușine să stau de vorbă cu ea. Ce va zice antrenorul? Jucătorii mă vor spune părinților? Îmi puneam fel și fel de probleme..."

A venit și ziua meciului. Alte emoții, alte griji. Zamora a debutat în mod magistral în fața publicului madrilen. Espanol a cîștigat meciul cu 1—0! Mare surpriză, în acea vreme, în Spania, cînd o echipă din provincie triumfa în capitală. A doua zi, gazetele nu conteneau cu elogiile la adresa micului Zamora. „Debutantul, un copil, pe nume Zamora, a salvat echipa din Barcelona de la o înfrîngere categorică. El a parat pînă și mingile imposibile, cu ușurința cu care un om însetat bea un pahar cu apă" — scria după meci un cotidian madrilen.

Așa l-a cunoscut lumea fotbalistică pe Zamora

„După meci, în holul hotelului, am fost sărutat de zeci de iubitori ai fotbalului, ca să nu mai vorbesc de colegi — povestește Zamora. Dar un sărut îl țin minte ca și astăzi. Era al turistei engleze, care numaidecît m-a invitat cu insistență să rămîn cîtva timp cu ea.

Colegii de echipă mă îndemnau să nu refuz oferta. Nu m-am lăsat însă convins, nici de ei și nici de... ea. După ce ne-am întors, băieții au făcut mult haz de mine".

„ÎNGERUL PAZITOR"

Reîntors acasă, tatăl lui Ricardo, care auzise de comportarea excelentă a fiului său în meciul cu Real — îl felicită. Dar se știa că Zamora-senior va purta noi discuții cu Jose Maria Tallada — bancherul clubului. Într-adevăr, a doua zi, „bossul" se înființase în casa doctorului Zamora.

Din nou, conversație lungă.

— Lăsați-mă în pace! Fotbalul este o distracție. *Pe Ricardo (care între timp își luase bacalaureatul)* trebuie să-l intereseze în primul rînd universitatea — *spunea supărat doctorul Zamora.*

Totuși, pînă la urmă, Tallada a învins. Motivele nu se cunosa nici astăzi. Cert este că după acea vizită, Ricardo Zamora a devenit pentru prima oară fotbalist legitimat, cu „acte în regulă", la Espanol, unde a jucat timp de trei ani.

Activitatea fotbalistică a lui Ricardo a fost însă bruscă întreruptă. Timp de cîteva luni el nici n-a vrut să audă de fotbal. Se pregătea intens pentru examenul de admitere la facultatea de medicină. Aceasta a fost dorința tatălui său, grav bolnav, și Ricardo dorea să-i facă pe plac. Revine apoi pe teren și obține strălucite succese la Espanol, cu care triumfă din nou, în 1930, în capitala Spaniei. În finala Cupei, Espanol învinge cu 2—1 pe Real, determinînd pe gazetari să considere că de fapt nu Espanol a învins, ci Ricardo Zamora, care a fost „îngerul păzitor" al porții sale.

OFERTA ACCEPTATĂ LA BANCHET

La banchetul de după meci s-a iscat o discuție aprinsă între președinții cluburilor Real și Espanol. Don Ricardo, prezent la conversație, mi-a reprodus fragmente din această convorbire:

O barieră de netrecut pentru aproape toți înaintașii: Zamora

PREȘEDINTELE LUI ESPANOL: „Este adevărat că Zamora a cîștigat meciul, dar el este component al echipei. Apărînd bine, el nu-și face decît datoria și își justifică salariul".

PREȘEDINTELE LUI REAL *(sărind ca ars)*: „Dar, mă rog, cît costă Zamora?"

PREȘEDINTELE LUI ESPANOL *(zîmbind)*: „O sumă fabuloasă pentru un jucător de fotbal".

PREȘEDINTELE LUI REAL: „S-a făcut! Poftim avansul".

Contrariat de viteza cu care fusese provocat, președintele lui Espanol primi banii și întinse mîna — în semn că oferta a fost acceptată!

Din 1930 și pînă în 1936, Ricardo Zamora a fost portarul echipei Real Madrid, urcînd împreună cu formația sa cele mai înalte trepte ale fotbalului spaniol.

Traducere și adaptare de Ion OCHSENFELD

(Va urma)

TURNEUL INTERNAȚIONAL DE ȘAH

ANALIZA DE ACASĂ

Runda a șasea a adus prima mare surpriză a turneului. Florin Gheorghiu, care a parcurs neînvins grelele concursuri de la Hastings și Beverwijk, a suferit o înfrîngere neașteptată în fața lui Bilek. Surpriza n-a constat însă, după părerea noastră, atît în pierderea partidei, deoarece, după cum se știe și Bilek este un jucător de mare clasă, participant al turneului interzonal al candidaților la campionatul mondial, — ci în modul în care ea s-a produs.

A fost o partidă scurtă, de numai 19 mutări, dar ea constituie, fără îndoială, punctul final, concretizarea unor amănunțite analize ale marelui maestru maghiar asupra acestei variante de deschidere. Fără a intra în amănunte de ordin tehnic (care de altfel ar necesita un spațiu mult prea întins) putem afirma, așa cum a reieșit de altfel și din analizele efectuate după partidă de adversari, în compania marelui maestru A. Ghipslis, a tînărului D. Ghizdavu și a subsemnatului, că Florin Gheorghiu a căzut victima unei variante bine pregătite de acasă de către partenerul său. Este interesant că Bilek, după cît se pare, avea intenția să continue la fel și în cazul în care negrul ar fi jucat mutarea mai bună 8...Cd4, susținînd că și în acest caz albul ar fi obținut șanse de atac care compensează calitatea sacrificată. Gheorghiu nu s-a declarat de acord cu aceasta. Controversa rămîne deschisă și, cine știe, poate că vreo viitoare partidă o va rezolva...

Bineînțeles, celelalte întîlniri ale rundei au fost cu totul eclipsate de evenimentele dramatice care se petreceau pe panoul de demonstrație a partidei Bilek — Gheorghiu. Trei dintre ele s-au încheiat destul de rapid remiză, astfel că Cioiltea și Tringov (11 mutări), Ghițescu și Jansa (21 mutări) și Troianescu și Ghipslis (26 mutări) au luat loc curînd în rîndul spectatorilor și al comentatorilor. Maestrul Th. Ghițescu, de exemplu, a exprimat părerea că atacul lui Bilek ar constitui o ameliorare a unei idei asemănătoare dintr-o partidă a meciului Spasski — Petrosian. Consultînd cartea meciului am constatat că într-adevăr există o partidă în acest gen, dar care prezintă totuși deosebiri esențiale: negrul a jucat e7—e6 (nu e5), iar calul alb a mers pe ruta f3 la h4.

În două partide lupta a avut un caracter de durată. D. Drimer, după cinci remize consecutive, a deschis — în sfîrșit — scorul întrecîndu-l pe R. Wade în complicațiile jocului de mijloc. El a ocupat coloana „c" cu piesele grele și în poziția din diagramă a decis partida

Negru: *R. Wade*

Alb: *D. Drimer*

în modul următor: *32.Tc8 Tg6 33.T2c7 T:c7 34. T:c7 Dd8 35. N:f5 ! Tg7* (La 35... R:f5 urmează 36.T:f7+) *36.Ne6 Rg6 37. T:a7* și negrul a cedat.

Negru: *B. Parma*

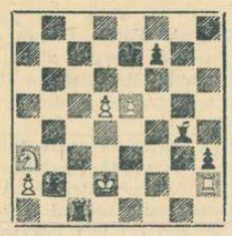

Alb: *H. Liebert*

(negrul la mutare)

O singură partidă s-a întrerupt, aceea dintre Liebert și Parma. Marele maestru iugoslav a manevrat cu răbdare în jocul de mijloc înaintîndu-și treptat majoritatea de pioni de pe aripa damei. În poziția de întrerupere (vezi diagrama) cîștigul se realizează fără nici o dificultate.

S. SAMARIAN

Apărarea siciliană

Alb: *I. Bilek*

Negru: *F. Gheorghiu*

Jucată în runda a 6-a

1.e2—e4 c7—c5 2.Cb1—c3 Cb8—c6 3.g2—g3 g7—g6 4.Nf1—g2 Nf8—g7 5.d2—d3 d7—d6 6. f2—f4 e7—e5 7.Cg1—h3 (Deobicei aci se joacă 7.Cf3, vezi „Teoria modernă a deschiderilor" vol. I, tabela 35. Dezvoltarea calului la h3 nu este prea uzitată. Ea a fost încercată de Taimanov în două partide la al 34-lea campionat al URSS, însă înainte de a juca f2—f4) *7...Cg8—e7 8.0—0 0—0 ?* (În analizele efectuate după partidă s-a ajuns la concluzia că aci trebuia jucat 8...Cd4, după care consecințele înaintării *f4—f5* nu mai sînt clare) *9.f4—f5 ! g6:f5* (Poate era mai bine f7—f6) *10.e4:f5 Nc8:f5* (Vezi diagrama).

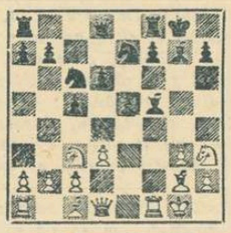

11.Tf1:f5 ! (Sacrificînd calitatea albul obține acum un atac decisiv) *11...Ce7:f5 12.Ng2—e4 Cf5—d4 13.Dd1—h5 Tf8—e8* (La 13...h6 ar fi urmat 14.N:h6) *14. Dh5:h7+ Rg8—f8 15.Nc1—g5 Dd8—d7 16.Cc3—d5* (Acum piesele albe ocupă poziții ideale) *16...Te8—e6 17.Ta1—f1 Cd4:c2* (Nici alte mutări nu ajută) *18. Ne4—g6 Cc2—d4 19.Ng5—h6 !* și negrul a cedat deoarece n-are apărare suficientă împotriva amenințării Dh8 mat.

Turneul de șah de la Belgrad

Prima înfrîngere a Milunkăi Markovici

Alexandra Nicolau a cîștigat la olandeza Heemskerk

După o zi de pauză rezervată partidelor întrerupte, turneul internațional feminin de șah de la Belgrad s-a reluat cu disputarea rundei a 7-a. Șahista română Alexandra Nicolau, cu albele, a întîlnit-o pe olandeza Fanny Heemskerk. Încă de la începutul partidei Alexandra Nicolau a lansat un puternic atac asupra pozițiilor adversarei sale, care la mutarea a 29-a a fost obligată să se recunoască învinsă.

După șase victorii consecutive, lidera clasamentului Milunka Markovici a suferit prima sa înfrîngere, fiind învinsă de Venka Asenova (Bulgaria). Radzikovska a cîștigat la Liliak. Partidele Katia Iovanovici — Gaprindașvili, Jivkovici — Stadler și Konarkowska—Kușnir s-au încheiat remiză. Partida Rujica Iovanovici — Bilek s-a întrerupt.

În clasament continuă să conducă Markovici (Iugoslavia) cu 6 puncte, urmată de Gaprindașvili (U.R.S.S.) 5½ puncte, Nicolau (România) 5 p, Kușnir (U.R.S.S.) 4½ p etc.

Se apropie mondialele la popice

ÎN CE STADIU DE PREGĂTIRE SE AFLĂ SELECȚIONABILII

În luna iunie, în Austria vor avea loc mondialele de popice la care echipele noastre vor fi desigur în centrul atenției, ele fiind cîștigătoare a trei titluri la ultima ediție a acestei mari confruntări. Este firesc, deci, să vedem în ce stadiu de pregătire se află loturile noastre de popice acum, cu trei luni înaintea campionatului mondial.

Selecționabilii au participat la o serie de confruntări publice (concursuri de verificare, turneul internațional „Cupa Voința" etc.) după care se pot face unele constatări. La bărbați, primii noștri trei jucători sînt de pe acum într-o formă bună, cifrele obținute de ei fiind de valoare internațională. Astfel, P. Purje are o medie — după trei probe de 200 bile mixte — 951 p.d. (946—967—940), C. Vînătoru 948 p.d. (940—979—927) și I. Micoroiu 935 p.d. (938—942—926). În schimb, alți componenți ai lotului masculin, printre care și C. Rădulescu — dublu campion mondial — n-au reușit încă să intre în formă, rezultatele lor fiind deci nemulțumitoare pentru etapa actuală. Unii dintre ei dau dovadă de multă inconstanță de la un concurs la altul. Rezultatele de mai jos demonstrează cu prisosință această afirmație a noastră.

Cifrele au fost obținute la concursurile din 22.II, 7.III și 9.III: Gh. Silvestru (935 p.d., 856 p.d., 891 p.d.), A. Chirilă (932—838—837), D. Constantin (854—837), D. Kridor (951—807—886), C. Rădulescu (866—892—854).

Deși la „Cupa Voința" selecționata divizionară a stabilit un nou record republican pe echipe femei (cu 2560 p.d., depășind vechiul record cu 8 p.d. și pe cel mondial — stabilit de echipa română la C.M. din 1966 — cu 77 p.d.) nu putem trece peste faptul că unele sportive din lot nu au constanță în rezultate. Dacă Ana Marcu (rezultatele ei de la ultimele trei concursuri: 412 p.d., 448 p.d. și 430 p.d.), Elena Trandafir (400 p.d., 437 p.d., 429 p.d.) și Tinca Balaban (440 p.d., 419 p.d., 411 p.d.) dau speranțe, nu același lucru putem spune despre Ilse Schmidt (campioana țării pe 1967), Florica Negutoiu și Cornelia Moldoveanu, ale căror rezultate oscilează în mod supărător sau nu se ridică la nivelul cerințelor. Schmidt de la 425 p.d. a coborît la 375 p.d., iar Moldoveanu a obținut la cele trei concursuri 898 p.d., 892 p.d. și 408 p.d.

Desigur, este prematur să se tragă concluzii definitive despre stadiul de pregătire a loturilor (ne rezervăm acest drept după cele două evenimente internaționale, meciul cu Ungaria la sfîrșitul lunii martie și turneul din R.F.G. de la începutul lui aprilie), dar credem că federația de specialitate și cei doi antrenori, F. Popescu (lotul masculin) și Al. Andrei (lotul feminin), trebuie să intensifice munca de pregătire, în special, cu jucătorii care nu sînt încă în formă.

T. RABȘAN

P.S. Este necesară intervenția urgentă a F.R.P. pentru procurarea de popice din material plastic, deoarece la C.M. se va juca pe arene echipate cu astfel de popice. Or, jucătorii noștri — cu trei luni înainte de mondiale — nu au la dispoziție asemenea materiale, lucru cu totul nepermis!

T. R.

SEMNE DE ÎNTREBARE LA FLORETĂ!?!

DUPĂ ULTIMA „REPETIȚIE GENERALĂ" ÎN VEDEREA MONDIALELOR DE TINERET DE LA LONDRA

S-au înapoiat din Cuba scrimerii care ne-au reprezentat în cele două concursuri internaționale organizate la Havana — **„Turneul speranțelor olimpice"** și **„Cupa memorială Ramon Fonst"**.

De data aceasta, spadasinii și sabrerii s-au prezentat mai bine decît colegii și colegele lor de la floretă. Astfel, la „Turneul speranțelor olimpice", toți cei trei sabreri care ne-au reprezentat țara au intrat în finală. Cel mai bine s-a clasat **Dan Irimiciuc** — locul II, după un baraj cu cîștigătorul probei, sovieticul Șarakenidze. Pe locul III — **Iosif Budahaziu**, iar pe locul IV **Dan Popescu**. O comportare bună au avut sabrerii și în cea de a doua competiție: **Budahaziu** — locul 8 și **Irimiciuc** — locul 7—8.

Spadasinii, de asemenea, au terminat concursurile printre fruntași. În „Turneul speranțelor olimpice", **Anton Pongrați** a încheiat întrecerea pe locul 6, în timp ce **Constantin Duțu** a sosit pe locul 5, iar **Al. Istrate** pe locul 8. Toți trei au participat, așadar, în turneul final. Apoi, în „Cupa memorială Ramon Fonst", **Pongrați** s-a clasat pe locul 2, iar **Duțu** pe locul 5.

În „Turneul speranțelor olimpice", floretistele au ocupat locuri modeste: **Suzana Saplontai** a încheiat întrecerea pe locul 5, iar **Adriana Moroșan** pe 6. Cea de a treia reprezentantă a țării noastre, **Maria Voinea**, a rămas în semifinale. Și mai puțin edificatoare a fost participarea în cea de a doua competiție, în care nici una din trăgătoarele menționate mai sus n-au reușit să se califice în finală.

Puțin convingătoare a fost și comportarea floretiștilor. **Aurel Ștefan** a fost singurul trăgător care a intrat în finala „Turneului speranțelor olimpice", în timp ce **Gabriel Ursovici** și **Tudor Petruș** au căzut încă din turul II al seriilor. În al doilea concurs, toți floretiștii noștri au pierdut contactul cu plutonul fruntaș, încă din recalificări.

Evident, rezultatele nu ne mulțumesc decît pe jumătate. Spadasinii și sabrerii au dat dovadă că sînt pregătiți să facă față unor concursuri internaționale. Floretiștii și floretistele, în schimb...

Firește, aveam pretenții mai mari, îndeosebi de la floretistele Adriana Moroșan și Suzana Saplontai. Prezența lor în numeroase concursuri și competiții internaționale la nivelul „speranțelor" — și chiar la campionate mondiale de tineret — trebuia să însemne, la Havana, un prilej în plus de afirmare.

„N-am putut mai mult. N-am mai rezistat..." În acest fel a căutat să-și motiveze comportarea slabă de la Havana Adriana Moroșan.

Lipsa de rezistență fizică denotă tocmai lipsa de pregătire. Antrenorul lotului de tineret, **prof. Sorin Poenaru** a ținut să sublinieze acest aspect. Moroșan a ocolit, în ultimele săptămîni dinaintea plecării în Cuba, sala de antrenament. Și, iată rezultatele. Același lucru se poate spune și în cazul Suzanei Saplontai.

Pînă la plecarea la Londra a mai rămas aproximativ o lună. Trebuie valorificată din plin această perioadă, pentru a vedea exact cine poate să facă față mondialelor. Antrenorilor li se cere mult discernămînt, iar sportivilor, perseverență în pregătire. **N-am vrea să fie trimis în Anglia un lot de plimbăreți, care să părăsească planșa după 3—4 asalturi, ci tineri capabili să se situeze printre fruntași în toate probele.** Așa cum s-a întîmplat cu scrimerii noștri, aproape fără întrerupere, în ultimii ani. Tradiția bunelor rezultate se impune să fie continuată.

Mai mult, fiind vorba și de anul J.O., mondialele de tineret de la Londra pot să însemne și un fericit prilej, pentru unii concurenți, de a aspira — printr-o comportare cît mai concludentă — la un loc în lotul pentru Ciudad de Mexico.

Un prilej (în plus) de reflecție pentru toți cei interesați.

Tiberiu STAMA

Actualitatea internațională

Schiorii austrieci au trușat premiile concursului internațional de schi de la Aspen (Colorado). Iată-i, în fotografie, pe cîțiva dintre performerii recentelor întreceri, care au însemnat pentru triplul campion olimpic J. C. Killy, o grea decepție (de la stînga la dreapta): Herbert Huber, Reinhard Tritscher, Gerhard Nenning, Alfred Matt.

Telefoto: *UPI-AGERPRES*

Performanțe valoroase în concursul de natație de la Minsk

MOSCOVA 19 (Agerpres). — În ziua a treia a concursului internațional de natație de la Minsk s-au înregistrat numeroase recorduri naționale și unele performanțe de valoare. În proba de 200 m liber feminin, tînăra sportivă cehoslovacă Olga Koziceva, în vîrstă de 16 ani, a stabilit un nou record al țării sale cu timpul de 2:15,2. Pe locul doi s-a clasat Antonina Rudenko (URSS) — 2:17,1 (nou record unional). Un nou record unional a stabilit și înotătorul sovietic Vladimir Kravcenko în proba de 200 m mixt, pe care a cîștigat-o cu 2:16,6. La 200 m liber masculin, Leonid Iliciev (URSS) a fost cronometrat cu 2:00,1, iar în proba de 200 m spate bărbați, primul loc a fost ocupat de Roland Mattes (R.D. Germană) cu 2:11,2.

CICLIȘTII ITALIENI ÎNVINȘI DIN NOU ÎN „CURSA PRIMĂVERII"

Primul la San Remo: RUDI ALTIG!

CORESPONDENȚĂ SPECIALĂ

Pentru a 15-a oară consecutiv, italienii nu reușesc să cîștige clasica întrecere de șosea „Cursa primăverii", Milan — San Remo (288 km). De data aceasta, beneficiarul sprintului final este un ciclist vest-german, redutabilul Rudi Altig, fost campion mondial. Altig s-a arătat un excelent tactician, profitînd cu promptitudine de prudențele cuplului favorit Eddy Merckx — Felice Gimondi.

La 30 km de sosire, în urcușul de la Capo Berta, cînd cei doi favoriți au avut un nou moment de ezitare, Rudi Altig sprintează dezlănțuit și reușește să facă o evadare decisivă, însoțit de alți șase alergători, considerați fără șanse deosebite. La sprint, Altig trece înainte cu timpul de 6h 51:58 (medie orară 41,945 km) întrecînd în ordine pe Groskost (Franța), Durante și Ballini (Italia), Sels (Belgia), Poulidor (Franța), Maurer (Elveția). Plutonul a sosit la 12 sec., fiind condus de luxemburghezul Edy Schulte. Un amănunt simpatic: victoria lui Altig coincide cu onomastica soției sale. Rudi a pregătit un frumos cadou!

Cesare TRENTINI

Concurs internațional de schi în Suedia

Au luat sfîrșit întrecerile concursului internațional de schi (probe alpine) de la Gaellivare (Suedia). În ultima zi a concursului s-au disputat probele de slalom special. La masculin, primul loc a fost ocupat de elvețianul Hans Zingre cu timpul de 66,03.

Proba feminină s-a încheiat cu succesul sportivei austriece Jutta Knobeloch, cronometrată cu timpul de 74,90. Ea a fost urmată în clasament de compatrioata sa Elfi Untermoser — 75 sec și de Burgel Faerbinger (R.F. a Germaniei) — 75,07.

BASCHETBALIȘTII SOVIETICI ÎN URUGUAY

MONTEVIDEO. — În cadrul turneului pe care îl întreprinde în Uruguay, reprezentativa masculină de baschet a URSS a susținut la Montevideo cea de-a treia întîlnire în compania formației țării gazdă. Baschetbaliștii sovietici au obținut victoria cu scorul de 63—55 (29—23).

Riessen învingător la Caracas

Tenismanul american Marty Riessen a cîștigat proba de simplu masculin a turneului internațional de tenis de la Caracas. În finala probei, Riessen l-a întrecut pe compatriotul său Cliff Richey cu 6—1, 8—6, 6—1. Proba de simplu feminin a revenit englezoaicei Ann Jones, învingătoare cu 6—4, 11—9 în fața americancei Julie Heldman. La dublu bărbați, perechea Tom Okker (Olanda) — Marty Riessen (SUA) a dispus cu 6—2, 6—2, 6—3 de cuplul spaniol Jose Luis Arilla — Manuel Orantes.

★

Proba de simplu bărbați din cadrul turneului internațional de tenis de la Beaulieu a fost cîștigată de jucătorul columbian Jairo Velasco, care în finală l-a învins cu 6—2, 1—6, 6—4 pe francezul Francois Jauffret. Proba de dublu bărbați a revenit cuplului polonez Lewandowski — Novicki, care a dispus cu 6—2, 6—3 de perechea engleză Matthews — Wooldridge.

MOSCOVA:

VICTORII ROMÂNEȘTI ÎN TURNEUL DE TENIS DE MASĂ

MOSCOVA 19 (Agerpres). — Concursul internațional de tenis de masă de la Moscova a continuat cu disputarea partidelor din cadrul probelor de dublu. La feminin, perechea română Carmen Crișan — Viorica Ivan a învins cu 13—21, 24—22, 21—18, 21—18 cuplul sovietic Evdokia Golubkova — Aldona Skarulene. În proba masculină, Dorin Giurgiucă — Adalbert Reti (România) a dispus cu 21—11, 21—18, 21—12 de Vitalj Sedov — Konstantin Dimitrov (URSS). Cuplul sovietic Eglitis — Zlenko a cîștigat cu 21—19, 19—21, 12—21, 21—15, 21—18 în fața perechii Covaci (România) — Melstrom (Suedia).

ECHIPA DE FOTBAL A IUGOSLAVIEI, ÎNAINTEA MECIULUI CU FRANȚA

CORESPONDENȚĂ DIN BELGRAD

GEAICI (Steaua roșie)

În urma unor rezultate nesatisfăcătoare înregistrate în grupa sa, puțini erau acei care mai aveau speranța calificării echipei Iugoslaviei în sferturile de finală ale campionatului european. Dar, cum se întîmplă în fotbal, au urmat două surprize de mari proporții, care au dus la calificarea echipelor Spaniei și Iugoslaviei. Prima, ca urmare a succesului Irlandei la Praga, iar cea de a doua, în urma meciului egal pe care reprezentativa Albaniei l-a făcut cu R.F. a Germaniei.

În acest fel, calendarul internațional al naționalei iugoslave s-a îmbogățit considerabil pentru sezonul în curs, selecționerul Rajko Mitici *avînd în prezent numeroase greutăți în găsirea datelor de disputare a jocurilor. După cum se știe, la calificarea Iugoslaviei în sferturile de finală ale campionatului european o contribuție au avut doi jucători care activează în prezent la echipe de club din străinătate. Astfel, în meciul cu R.F.G. disputat la Belgrad au jucat* Iusufi *și* Skoblar, *iar în partida revanșă de la Hamburg, din nou* Skoblar. *După cum a comunicat zilele trecute presei, selecționerul este decis ca în această primăvară să nu mai apeleze la fotbaliștii care joacă în străinătate. El pare hotărît, ca, treptat, să alcătuiască o nouă echipă reprezentativă, mult întinerită, în care vor figura cu siguranță tinerii jucători care au dat satisfacție în ultimele două meciuri internaționale ale sezonului trecut.*

Se preconizează ca noua garnitură alcătuită de Mitici să ia startul în noul sezon internațional la 6 aprilie, cînd este programat primul meci cu Franța, în deplasare în sferturile de finală ale campionatului european. În absența lui Vukievici, portar la Hajduk Split, se pare că va fi preferat pe postul de ultim apărător al buturilor noastre tînărul Mutibarici, de la Vardar Skoplje. Un alt jucător care va face parte cu siguranță din națională este Fazlaghici, fundaș dreapta la Sarajevo, în timp ce ca fundaș stînga se preconizează a fi utilizat Damianovici, de la Partizan. Iată și pe ceilalți selecționabili, care sînt urmăriți etapă de etapă în meciurile de campionat: Ramljak *(Dinamo Zagreb),* Holțer *(Hajduk Split) — apărători;* Georgevici *(Partizan),* Baici *(Sarajevo),* Belin *(Dinamo Zagreb) — mijlocași;* Baici, Hasanaghici *(Partizan),* Osim *(Zelezniciar Sarajevo),* Antici *(N. K. Sarajevo),* Rora *(Dinamo Zagreb),* Glaici *(Steaua roșie),* Novak *(Dinamo Zagreb),* Musovici *(Hajduk),* Spreciо *(Zelezniciar Sarajevo),* Cercek *(Dinamo Zagreb),* Hoșici *(Partizan).*

Este aproape certă absența din echipa care va întîlni Franța a unor jucători rutinați ca Zambata, Rașovici, Brncici, Kovacevici *— care își satisfac în prezent serviciul militar.*

Selecționerul Rajko Mitici *este ajutat în munca sa de* Branko Stankovici, *(de la Osiek participantă în divizia B), care este mai de mult antrenor al echipei reprezentative a Iugoslaviei. Se speră că munca lor va fi încununată de succes.*

Ivo GORAN

CU BALONUL ROTUND ÎN JURUL LUMII

DE CE SCADE NUMĂRUL SPECTATORILOR?

ZURICH. — Semnalînd, într-un articol recent, scăderea accentuată a numărului de spectatori la meciurile de fotbal, în diferite țări europene, H. Bangerter, secretarul UEFA, notează, după opinia sa, următoarele cauze ce ar determina acest fenomen: **tendința generală spre jocul defensiv, sporirea prețului de intrare fără o compensație corespunzătoare prin ameliorarea nivelului tehnic-spectacular, goluri puține și joc prea dur, lipsă de confort în stadioane. La aceste cauze, determinate de însăși structura fotbalului actual, se adaugă, scrie H. Bangerter, concurența sporită a „industriei" divertismentului și în special a televiziunii.**

Ca remedii la această situație, autorul articolului propune acțiuni din partea cluburilor de fotbal pentru a realiza cîteva deziderate indispensabile, cum ar fi: **creșterea calității jocului, stabilirea unui echilibru valoric între echipe, obținerea de succese în competițiile internaționale, convenții echitabile cu companiile de televiziune, modernizarea stadioanelor.**

LOTUL ITALIEI PENTRU MECIUL CU BULGARIA

ROMA. — În vederea meciurilor cu echipa Bulgariei (campionatul european inter-țări), Federația italiană de fotbal a selecționat următorul lot: **Facchetti, Mazzola, Domenghini, Burgnich** (toți de la Internazionale), **De Sisti, Bertini, Albertosi** (Fiorentina), **Ferrini, Vieri** (Torino), **Anastasi, Picchi** (Varese), **Riva** (Cagliari), **Juliano** (Napoli), **Bulgarelli, Guarneri** (Bologna). Prima întîlnire dintre echipele Italiei și Bulgariei va avea loc la 6 aprilie la Sofia.

URMEAZĂ AL TREILEA MECI TORPEDO — CARDIFF

Peste 200 000 de cereri de bilete s-au înregistrat la meciul dintre Torpedo Moscova și Cardiff, disputat ieri la Tașkent. Dar, tribunele stadionului Central n-au putut primit decît 60 000 de spectatori. Victoria a revenit moscoviților, cu scorul de 1—0, prin golul înscris în prima repriză de Gherșkovici (min. 32), ca urmare a unei nete dominări a fotbaliștilor sovietici. În a doua repriză, oaspeții echilibrează jocul, iar portarul Kavazașvili a trebuit să se întrebuințeze serios pentru menținerea rezultatului.

Cum în primul meci Cardiff a cîștigat cu același scor, urmează ca în luna aprilie să se dispute un al treilea joc, pe teren neutru.

Tiparul: I. P. „Informația", str. Brezoianu 23—25.

40365

PROLETARI DIN TOATE ȚĂRILE, UNIȚI-VĂ!

Redacția și administrația: str. Vasile Conta nr. 16, tel. 11.10.05, interurban 72 și 286. Telex: sportrom buc. 180.

sportul

4 pagini 30 bani

Anul XXIV Nr. 129 (5563)

Joi 21 martie 1968

ZIAR AL CONSILIULUI NAȚIONAL PENTRU EDUCAȚIE FIZICĂ ȘI SPORT

ÎN ULTIMA MANȘĂ A CAMPIONATULUI DE HOCHEI

UN OARECARE REVIRIMENT

Ceva mai disputate, în ciuda faptului că echipele favorite au învins tot fără emoții, jocurile programate ieri, la patinoarul „23 August" din Capitală, au mai înviorat, oarecum, întrecerea. Am înregistrat o subită ofensivă a codașelor clasamentului, care și-au demonstrat cu această ocazie posibilitățile de progres. Nu-i mai puțin adevărat că jocul bun al formațiilor din coada clasamentului a fost facilitat și de maniera în care au evoluat echipele fruntașe, acestea lăsînd impresia că își rezervă forțele pentru partidele cheie de vineri, sîmbătă și duminică.

Așa încît, în cele trei meciuri de ieri am avut prilejul să asistăm la cîteva reprize în care jocul nu a avut... sens unic. Scăpate din cleștele dominării unor formații ca Dinamo București sau Agronomia Cluj, Avîntul Gheorghieni și Petrol-Geologie București au probat că pot acționa bine și în atac și, în ultimă instanță, că sînt într-un oarecare progres față de manșele anterioare ale campionatului național.

În prima partidă, de pildă, care a opus formațiile Agronomia Cluj și Avîntul Gheorghieni, studenții au întîmpinat timp de două reprize, nu numai o rezistență neobosită cînd au atacat, dar au plătit și scump, mai scump ca niciodată, neglijențele din zona neutră și din propria treime. Echipa din Gheorghieni a profitat de orice greșeală a hocheiștilor din Cluj, contraatacînd prompt și creînd numeroase situații de gol. Avîntul a ratat însă mult, așa că, înaintea reprizei a treia, Agronomia conducea, totuși, cu 3—1. În ultimele 20 de minute, studenții au evoluat la valoarea lor și s-au detașat net. Scor final: 10—3 (2—0, 1—1, 7—2). Au înscris: Cazan I 4, Cazan II 3, Tarci, Köllö, Santa pentru studenți, respectiv Csiki, Veres și Basilides.

După-amiază, Dinamo București a învins Petrol-Geologie București cu 9—2 (3—1, 6—1, 3—0). Au marcat: Bașa 2, Ștefan 2, Boldescu, Ciobotaru, Huțan, Făgăraș, Marian pentru Dinamo, respectiv Mihăilescu și Mezei. În această întrecere, dinamoviștii au fost „deranjați" în toate cele trei reprize de către studenți. Hocheiștilor de la Dinamo le-au trebuit eforturi serioase pentru a obține victoria la o diferență de scor care să justifice locul fruntaș pe care-l ocupă în clasament.

Etapa de ieri s-a încheiat, ca și cea precedentă, cu o victorie la scor a echipei Steaua. Bucureștenii, deși cu improvizații în formație, au învins Tîrnava Odorheiul Secuiesc cu 16—0 (7—0, 3—0, 6—0). Singurul moment mai animat al acestui joc a fost ultimul minut în care timp de 30 de secunde Steaua a avut pe gheață numai trei jucători de cîmp (Iordan și Vacar eliminați succesiv), dar Tîrnava n-a reușit să înscrie golul de onoare. Au marcat: Ionescu 4, Varga 3, Gheorghiu 2, Petrescu 2, Bucur, Iordan, Trăușan, Czaka și Fodorea.

Programul de astăzi: **ora 8:** Agronomia Cluj — Petrol-Geologie București; **ora 17:** Dinamo București — Tîrnava Odorhei; **ora 19:** Avîntul Miercurea Ciuc — Avîntul Gheorghieni.

Călin ANTONESCU

Azi, după ultima oră de curs, elevii din țara noastră intră în vacanță. Vacanța zilelor însorite, a reîntîlnirii cu activitatea sportivă în aer liber. Aidoma elevilor din fotografia noastră (de la Școala generală nr. 39 din Capitală), mii și mii de școlari vor lua cu asalt stadioanele, vor fi prezenți în întreceri atletice, dar și de gimnastică, natație, în competiții de fotbal, volei, baschet și handbal. Și este firesc să fie așa: vacanța înseamnă și odihnă activă...

SUCCES DE PARTICIPARE LA NAȚIONALELE PENTRU JUNIORI

Dan Cristea, învingător detașat la slalom special

POIANA BRAȘOVULUI 20 **(prin telefon, de la trimisul nostru).** — Astăzi, (n.r.: ieri) s-au desfășurat în Kantzel (slalomul special) și în Poiană (cursele de fond) probele inaugurale ale campionatelor naționale de schi pentru juniori și junioare. Ca o primă remarcă (îmbucurătoare), semnalăm numărul mare al participanților, mulți dintre ei avînd o valoare ridicată. Afirmația vizează mai puțin, din păcate, fetele.

DAN CRISTEA

Desigur, în centrul atenției s-a situat proba tehnicității, slalomul special, desfășurată pentru toate categoriile de vîrstă. **Dan Cristea,** șeful de promoție, a cîștigat la o diferență care face inutil orice comentariu, mai ales că el a realizat victoria de-o manieră care arată un progres evident. Sporul de experiență competițională și-a spus cuvîntul.

În aceste condiții, interesul celor prezenți s-a îndreptat spre bătălia pentru locul secund, în care a ieșit învingător **Ion Bobiț.** Și ceilalți din partea superioară a clasamentului sînt dintre protagoniștii diverselor concursuri ale acestui sezon.

Într-o mai mică măsură îmbucurătoare a fost evoluția fetelor, în special a junioarelor mari, care au reconfirmat imensele slăbiciuni ale generației. Putem spune chiar că junioarele mici s-au prezentat la un nivel care indică mai marile lor perspective.

La fond, dispute echilibrate

Întrecerile de fond, desfășurate în Poiana de Jos pe o vreme închisă și temperatură scăzută, au dat loc la o luptă strînsă pentru locurile fruntașe. Așa a fost, de pildă, în cursa juniorilor mari, în care Gh. Gîrniță și Vasile Nan au fost departajați în final doar de 18 secunde, sau la junioare mari și la junioare mici, unde, de asemenea, diferențele de timp înregistrate au fost mici.

În rest, vom remarca comportarea junioarelor mici din Cîmpulung Moldovenesc care, deși nu au cîștigat în fața schioarelor din Fundata, au avut comportări apreciabile, dovedind că performanța lui Vasile Păpuc la biatlon nu constituie un unicat în evoluția reprezentanților centrului aflat sub conducerea prof. Orest Frățeanu.

Rezultate tehnice: SLALOM SPECIAL **juniori mari:** 1. Dan Cristea (Clubul sportiv Sinaia) 65,0; 2. I. Bobiț (Steagul roșu Brașov) 70,2; 3. C. Văideanu (A. S. Armata Brașov) 72,0; 4. V. Crețoi (A.S.A.) 72,1; 5. C. Tudor (St. roșu) 73,2; 6. I. Bogdan (Cl. sp. Sinaia) 73,7; **junioare mari:** 1.

G. RUSSU-ȘIRIANU

(Continuare în pag. a 2-a)

HAI LÎNGĂ NOI, DOCTORE!

Chemarea nu se adresează lui Titi Medianu sau lui Jean Ponova — ieri sportivi fruntași și studenți medicinești iscusiți, azi medici apreciați și maeștri emeriți ai sportului. Nici lui Ion Wiesenmayer sau Traian Georgescu, ultimul 15 ani purtător al tricoului cu „U" în dreptul inimii. Ei și mulți alții, care au îndrăgit stadionul precum facultatea, n-au nevoie de chemări. Au înțeles rostul exercițiului fizic în viața de toate zilele, a sportului ca pe o necesitate firească și i-au rămas credincioși. Altora le-o adresăm. Acelor medici care, pe baza unei prietenii sau îndoielnic de cerințele unor părinți, acordă cu prea mare ușurință elevilor certificatul de scutire de la orele de educație fizică.

Problema nu e nouă. A mai fost semnalată. O readucem în discuție acum într-o perioadă de intense căutări și frămîntări, de pregătiri și noi măsuri luate, pentru ca sportul să pășească mai adînc în școala noastră, să fie mai prezent în preocupările elevilor. Fiindcă viața modernă o cere.

La o importantă ședință de lucru din cadrul recentei Consfătuiri pe țară a U.T.C., în cuvîntul său, plin de înțelepciune, un profesor de educație fizică cu tîmplele argintii, cu foarte multă experiență, prin mîna căruia au trecut multe generații, arăta mai tinerilor participanți la această întîlnire — activiști sportivi și de U.T.C., profesori — folosirea practicării sportului, posibilitățile împletirii acestei activități cu învățătura spre folosul amîndorura și, mai ales, al viitorului cetățean pe care societatea îl vrea inteligent, temeinic pregătit, dar sănătos și bine clădit fizic.

Profesorul se plîngea că orele de educație fizică de la liceul său — unul din cele mai mari din Capitală — sînt departe de ceea ce ar trebui să fie **(n.n. — și situația poate fi întîlnită nu numai aici).** La ora de sport numărul celor ce stau pe băncile de pe marginea terenului este uneori mai mare decît al celor ce s-au dezbrăcat în maieu. Indeosebi la fete. Și nimeni nu le poate spune nimic. De ce? Fiindcă se prevalează de o hîrtie pe care un medic a scris: „Scutit de efort fizic", iar dedesubt a semnat și și-a pus parafa. Acestor cadre le adresăm chemarea noastră.

Haideți lîngă noi, doctorilor! Fiți-ne ajutor în propagarea binefacerilor sportului, luptați cu noi împotriva mentalității învechite care mai dăinuie în concepția multor părinți. Cum? Dovedind mai multă exigență în eliberarea certificatelor. Amintiți-vă că John Konrads, Cristina Balaban și alți mari campioni sînt azi sănătoși fiindcă s-au împrietenit cu sportul. Amintiți-vă că aproape jumătate dintre participanții la Olimpiada de la Grenoble erau studenți, viitori medici, ingineri și profesori, cărora sportul le-a adus atîtea satisfacții, le-a dat atîta forță, curaj și îndemînare. Da, sportul pe care nu-l părăsesc după orele de cursuri și studiu.

Societatea noastră socialistă acordă o atenție sporită îmbunătățirii condițiilor materiale, creșterii copiilor și a tineretului, manifestă o deosebită grijă pentru apărarea sănătății, pentru formarea unui tineret multilateral dezvoltat. Sportul este chemat să contribuie la îndeplinirea acestui important obiectiv. Mai ales sportul școlar. Să nu-i oprim pe elevi din drumul către sala de sport sau stadion. Nici măcar cu un certificat eliberat de atîtea și atîtea ori cu multă ușurință.

Constantin ALEXE

CONSTITUIREA CLUBULUI ATLETIC UNIVERSITAR BUCUREȘTI

Astăzi ia ființă primul club de atletism din țară: Clubul atletic universitar București. Ședința de constituire, la care au fost invitate să participe personalități de seamă ale vieții noastre sportive, va avea loc — cu începere de la ora 18 — în sala de festivități a I.C.F. (str. Maior Ene 12).

24 ore

ROMÂNIA — UNGARIA, LA POPICE

În zilele de 30 și 31 martie va avea loc la București prima întîlnire de popice între țări a anului: România—Ungaria. La ultimele două meciuri dintre selecționatele respective s-au înregistrat următoarele rezultate: *Reșița, 1966:* România—Ungaria 5490—5324 (masculin) și 2444—2592 (feminin); *Budapesta, 1967:* Ungaria — România 5492—5352 (masculin) și 2546—2475 (feminin).

FOTBAL: CONCURS DE SELECȚIE PENTRU COPII

Centrul de copii și juniori al clubului Progresul din Capitală organizează în vacanța școlară (22 martie — 5 aprilie) o selecție pentru copiii născuți între anii 1952—1957. Amatorii se pot prezenta în fiecare zi, dimineața între orele 9,30—12, pe terenurile din strada dr. Staicovici nr. 42. Copiii se vor prezenta cu pantofi de tenis și chiloți.

„CUPA FAIR PLAY" LA RUGBY

Federația română de rugby și-a propus să ofere o cupă („Fair play") celei mai disciplinate dintre echipele participante la întrecerile pentru „Cupa Primăverii". Un bun prilej pentru formațiile noastre de rugby, de a practica un joc cît mai curat, în limitele regulamentului și ale sportivității.

FINALELE NAȚIONALELOR DE JUNIORI LA SCRIMĂ

Sala Floreasca din Capitală găzduiește, la sfîrșitul acestei săptămîni, finalele campionatelor naționale de scrimă rezervate juniorilor mici. Probele vor avea loc după cum urmează: sîmbătă — *floretă băieți*; duminică — *floretă fete*; luni — *spadă*; marți — *sabie*.

UN FRUMOS SUCCES ASEARĂ, 3—0 CU WISLA!

VOLEIBALISTELE DE LA DINAMO ÎN SEMIFINALELE „C.C.E."

Partida feminină de volei, disputată aseară în sala Dinamo, a revenit pe merit campioanelor noastre cu un scor categoric: **3—0** (6, 7, 12). Jocul a fost frumos. Am văzut o suită de procedee tehnice reușite (blocaje ermetice, lovituri de atac variate, plonjoane temerare), lucrate cu măiestrie de către învingătoare, iar de partea cealaltă a fileului o echipă dezorganizată care a sclipit rar (la începutul primului set și la sfîrșitul ultimului) dar care a încercat, totuși, totul pentru a stăvili atacul furtunos al dinamovistelor.

Wisla a luat conducerea din start, 4—0 și 6—3. Dinamo s-a dezlănțuit însă, și prin șuturi bombă (Popescu, Bogdan), puncte directe din serviciu (Constantinescu, Bogdan) realizate în serie a cîștigat cu **15—6!**

La reluare tot Wisla deschide scorul: 1—0. Apoi, Popescu preia serviciul, egalează și obține alte două puncte directe, după care scorul evoluează în favoarea romîncelor: 5—1, 5—2, 9—2, 9—3, 11—3, 11—5, 14—5, 14—7. Urmează 11 schimbări de serviciu și — **15—7.** În ultimul set: 4—0, 4—1, 8—1, 8—2, 14—2! Dar, campioanele noastre răsuflă ușurate puțin prea devreme și dau emoții suporterilor, deoarece Wisla revine pînă la 14—12! În acest răstimp, Dinamo a mai avut de patru ori serviciul, dar de abia la al cincilea a reușit punctul victorios. Arbitrii albanezi **Cara Dilaver** și **Fuga Bilal** au condus atenți și autoritari echipele:

DINAMO: BOGDAN, ȘTEFĂNESCU (Vamoșiu), IVANESCU, POPESCU, VANEA — ILIESCU (Șorban), CONSTANTINESCU; WISLA: Heine (Zajac), WIECHA (Sowa), Moszek (Osiak), LEDWIG (Osiak), Kmiec (Zajac) și PORZEC.

I. DUMITRESCU

De data aceasta, preluarea atacului de către Wisla a reușit...

„CUPA PRIMĂVERII" LA TIR

Unul dintre participanți: campionul lumii V. Atanasiu

Se poate spune că de azi, noul sezon competițional de tir este deschis. Chiar dacă, cronologic vorbind, în acest an au mai fost organizate cîteva întreceri, „Cupa Primăverii", care se va desfășura timp de cîteva zile în diferite centre din țară, este primul concurs cu caracter republican pe 1968. De altfel, pe standurile de tragere vor lua loc cei mai buni țintași. Așa se va întîmpla și la București, unde competiția va fi găzduită pe cele două poligoane: Tunari și Dinamo.

Programul de astăzi cuprinde, de la *orele 9,30:* proba de armă liberă 3 x 40 focuri seniori (poligonul Dinamo) și pistol viteză 60 focuri seniori (Tunari), iar *vineri, ora 9:* armă liberă 60 f. culcat seniori, armă standard 60 f. senioare, juniori, junioare — la Dinamo.

În cadrul celei de a doua etape a campionatului municipiului București s-au înregistrat o serie de rezultate promițătoare pentru începutul de sezon. Iată cîștigătorii: *armă standard 3x20 f. seniori, gr. A:* G. Vasilescu (Dinamo) 558 p., *gr. B:* A. Svoboda (Olimpia) 531 p., *senioare,* Mariana Antonescu (Arhitectura) 563 p., *pistol liber 60 f. seniori:* I. Pieptea (Olimpia) 551 p., *juniori:* Gh. Iordache (Dinamo) 521 p., *pistol sport 60 f. seniori:* N. Ciotloș (Steaua) 565 p., *armă sport 3 x 10 f. seniori,* gr. A: A. Moraru (Șc. sp. 1), *gr. B:* D. Marin (Metalul) 256 p., *senioare, gr. A:* 1—2. M. Vasiliu și V. Savovici (ambele de la Dinamo) cu cîte 259 p., *gr. B:* Virginia Negrețu (Arhitectura) 236 p.

În pagina a 4-a:

TURNEUL INTERNAȚIONAL DE ȘAH

REZULTATE, COMENTARII, IMPRESII

CALENDARUL SPORTIVILOR BUCUREȘTENI

- Un sistem competițional ameliorat
- 750 de campionate și concursuri la 33 sporturi
- 40% din competiții, rezervate copiilor și juniorilor

Mijlocul principal de planificare și de organizare a activității sportive de masă și de performanță îl constituie calendarul competițiilor. Acesta reprezintă documentul de bază în munca organelor și organizațiilor C.N.E.F.S., instrumentul care le ajută la antrenarea unui număr cît mai mare de tineri în practicarea sistematică a diferitelor ramuri de sport. Calendarul trebuie să conducă, pe de o parte, la ridicarea potențialului biologic al tineretului nostru, iar pe de alta la sporirea măiestriei sale sportive.

Calendarul competițional al municipiului București caută să corespundă acestor două condiții de bază. El a fost elaborat pe temeiul sarcinilor generale și al prevederilor calendarului sportiv republican, reflectînd cerințele și posibilitățile actuale ale activității sportive de masă și de performanță din București.

Făcînd analiza activității competiționale de anul trecut, au reieșit unele deficiențe importante în alcătuirea calendarului competițional. De pildă, prin concentrarea activității la treapta superioară (campionatul republican și orășenesc), a fost diminuat rolul competiției intermediare (sectoare, cluburi și asociații sportive), ceea ce a dus la îngustarea bazei de masă a sportului de performanță. Pe de altă parte, nu s-a efectuat coordonarea într-un singur calendar a activităților sportive din școli și unități studențești, din asociațiile sportive din întreprinderi și instituții sau din cluburi sportive de performanță, nu s-au conjugat aceste activități cu calendarele federațiilor de specialitate.

Luînd în considerare atari lipsuri principale, calendarul competițional sportiv pe 1968 a fost îmbunătățit prin elaborarea unui sistem competițional specific municipiului București, cuprinzînd un număr sporit de competiții și de concursuri individuale și pe echipe. În acest fel se întărește activitatea competițională a sectoarelor municipiului și a cluburilor, prin descentralizarea activității la nivelul acestor organe. Conducerea, coordonarea și îndrumarea întregii activități sportive înscrise în calendarul competițional rămîne în seama Consiliului municipal București pentru educație fizică și sport.

Pentru anul 1968, calendarul sportiv al municipiului București cuprinde un număr de 750 de campionate și concursuri la 33 de ramuri de sport, dintre care: 183 cu caracter republican, 267 municipale, 189 pe sectoare și cluburi, 13 inter-orașe, 55 școlare, 34 universitare, 9 competiții cu caracter larg de masă, precum și 223 de competiții internaționale.

Este de semnalat faptul că 303 competiții și concursuri, adică 40 la sută din totalul celor prevăzute, angrenează în exclusivitate categoriile de juniori și copii, contribuind, în acest fel, la depistarea și selecționarea elementelor tinere și de perspectivă pentru sporturile de performanță.

Ponderea o deține atletismul (cu 59 de competiții), urmat de

Prof. Tudor VASILE
președintele Consiliului municipal București pentru educație fizică și sport

(Continuare în pag. a 3-a)

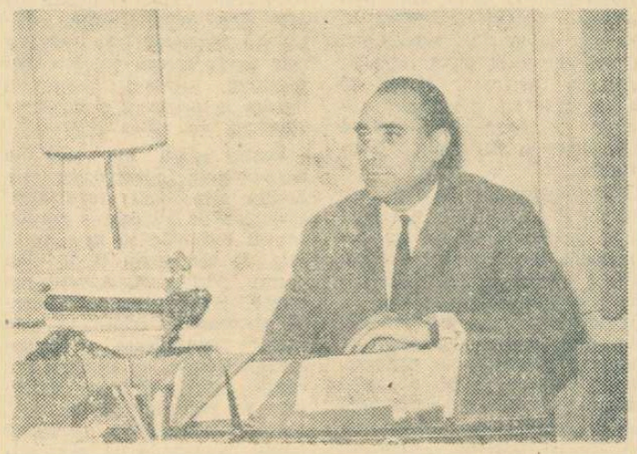

turism

BUCEGII AȘTEAPTĂ UN BUN GOSPODAR

ANCHETA ZIARULUI NOSTRU: „VALORIFICAREA SUPERIOARĂ A ZONEI TURISTICE VALEA PRAHOVEI"

„Dacă valorificarea potențialului turistic al Bucegilor nu este încă satisfăcătoare, aceasta, se datorește mai ales lipsei unei gospodării chibzuite a posibilităților existente", **susține tov. N. NICOLAESCU din București, aducînd interesante argumente în sprijinul afirmației sale.**

„O scurtă excursie prin Bucegi, iarna, îți pune la îndemînă exemple numeroase. Turiștii ocolesc, în acest sezon, multe cabane, care stau pustii luni întregi. Nimeni nu poposește acolo, fiindcă nu găsește un loc, cît de mic și de sumar amenajat, pentru practicarea sporturilor de iarnă.

La cabana Scropoasa s-ar putea curăți de zăpadă gheața lacului, pentru cei dornici de patinaj; la Cheile Zănoagei și Bolboci se pot amenaja cu ușurință pîrtii pentru schi sau săniuțe.

In Bucegi nu s-au construit, în ultima vreme, cabane noi. S-au demolat, însă, cîteva cabane mai vechi, unele din ele în mod nejustificat. Cabana de la Plaiul Mircii, după mici reparații, mai putea fi utilizată încă multi ani. Muncitorii forestieri, martori la demolarea acestei cabane, au afirmat că întregul ei material de construcție era încă în stare foarte bună.

Nici micuța și cocheta cabană Bolboci nu cred că va fi scutită de tîrnocop, ea fiind lăsată, parcă, cu bună știință în paragină. Actualmente cabana este deschisă numai cîteva luni pe an, deoarece s-a interzis folosirea sobelor din camere, nefiind reparate coșurile. Și această situație durează de ani de zile.

N-aș obiecta, dacă s-ar fi construit alte cabane între timp. Singura extindere a spațiului de cazare s-a materializat în campingurile de la cabana Peștera. Dar frigul nopților montane, nu permite utilizarea lor mai mult de 2—3 luni de an.

In Bucegi ar putea fi valorificate foste amenajări forestiere, astăzi nefolosite. Mă refer, în primul rînd, la construcțiile ce deserveau funicularul de bușteni, desființat de cîțiva ani. La fosta stație de încărcare Brătei, într-o zonă turistică de mare frumusețe, stau goale cîteva construcții care pot fi utilizate în scopuri turistice. Pentru a se ajunge aici, se pot folosi potecile existente fie de la Dobrești, fie de la Bolboci (cu o durată de 2 ore).

La fel, fostele cantoane de pe traseul acestui funicular, cele de pe munțele Nucet și de pe Jepi, ar putea fi amenajate ca refugii.

ZESTREA EXISTENTĂ — NĂPĂDITĂ DE BURUIENI

Pentru ca turiștii să-și petreacă, în mod agreabil, timpul la cabane, ar trebui amenajate terenuri de volei, popicării etc. Dar faptele arată că nici cele existente cîndva n-au fost păstrate.

La Cheile Zănoagei, de exemplu, după mutarea unui santier al I.S.P.E. (Institutul de studii și proiectări energetice), situat pe malul Ialomiței, într-o frumoasă poiațe, au rămas un teren de volei, unul mic de fotbal și o popicărie. După cîțiva ani, le-au năpădit buruienile, iar turiștii trec acum pe aici fără să știe măcar de existența lor, de multe ori fără să se oprească, măcar cîteva minute, la cabană. De asemenea, popicăria din fața clădirii vechi de la Scropoasa, a avut aceeași soartă.

La nici o cabană din Bucegi nu există materiale sportive de împrumutat. Nu poți găsi, vara, o minge măcar, sau, iarna, o săniuță. Televizoarele existente la Peștera și Padina, ori sînt defecte, ori stau în camera cabanierilor.

Din cabane lipsesc trusele de prim ajutor în cazul unor accidente.

In Bucegi nu există o echipă de ghizi locali pentru excursiile între cabane, sau de salvare a celor accidentați grav, în special iarna. Respectarea unei ambianțe propice odihnei, la cabane, rămîne încă un deziderat căci regulamentul de funcționare al acestora nu este respectat. In multe locuri, chefurile încurajate, uneori, chiar de cabanieri, țin toată noaptea.

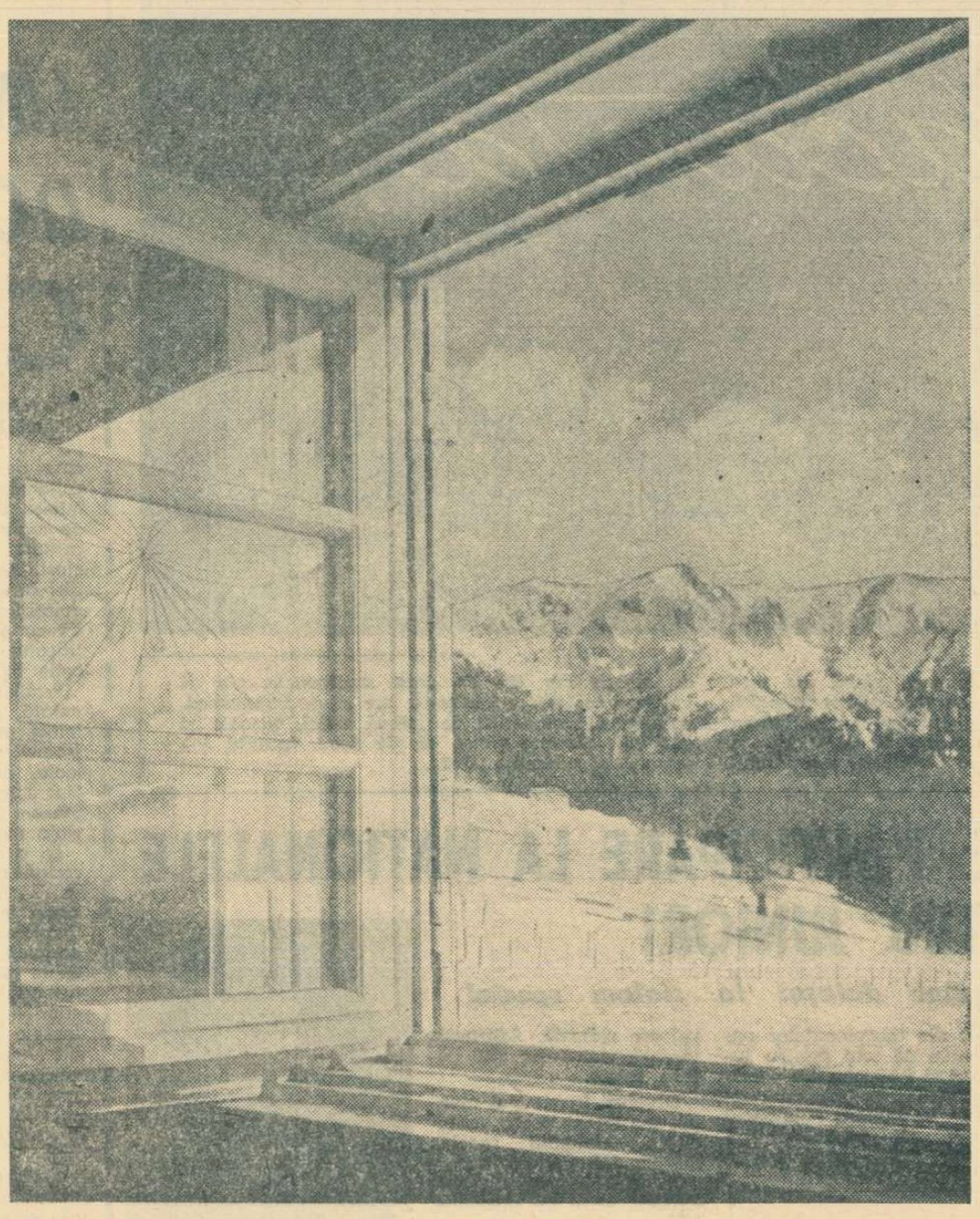

PRODUSELE STÎNELOR NU AJUNG LA CABANE

Existența unor preparate culinare specifice la cabanele din Bucegi constituie încă o problemă insolubilă — se pare — pentru forul care le administrează. Deși în imediata apropiere a cabanelor Padina și Peștera există stîne aparținînd unor întreprinderi agricole de stat, nu s-a găsit încă modalitatea contractării directe a unor produse de către aceste cabane. O bună lecție de oameni gospodari dau responsabililor cu aprovizionarea cabanelor, brănenii cu căluții lor mici, care trec încărcați munții, să-și vîndă produsele: fructe de pădure, lapte, smîntînă, urdă etc. la cabane, în timp ce alături, responsabilii sectorului zootehnic al I.A.S. Tîrgoviște se plîng deseori că li se strică produsele, din cauza întîrzierii celor care trebuie să le preia.

CABANIERI SAU PUR ȘI SIMPLU NEGUSTORI?

Unele cabane — din păcate încă puține la număr — te atrag în mod deosebit. De ce? Datorită simțului ospitalier și gospodăresc al cabanierilor. Am toată admirația față de cabanieri ca G. Răsnoveanu (Cota 1500), I. Mărăcineanu (Peștera), C. Moiceanu (Piatra Arsă), C. Vila (Padina).

Deși muncesc în condiții grele, cărînd în spate alimentele pentru turiști în tot timpul iernii, ei întrețin curate și calde cabanele și arată întotdeauna o mare grijă și atenție turistului care le trece pragul.

E regretabil faptul că, în ultima vreme, la cîteva cabane au apărut niște „negustorași" comozi și îngîmfați. In concepția lor, un turist „onorabil" este numai acela care cheltuiește cît mai mulți bani, în toate cazurile pe băutură. Dar tocmai acești cabanieri nu pot oferi nici o indicație turiștilor. Ei nu cunosc nici măcar traseele turistice, nefiind în stare să te îndrume spre un loc sau altul. Nu știu cum au apărut acești oameni în munți, dar ar fi de dorit să dispară.

★

Turistul vrea să găsească, la munte, cabane și nu bodegi, să fie întîmpinat de cabanieri și nu de negustori, pentru a păstra amintirea unor oameni de omenie pe lîngă aceea a unor locuri minunate".

LA ZI

● ARBITRI ROMÂNI PESTE HOTARE. — Dr. *Mircea Albuț* și ing. *Emil Costoiu* pleacă azi la Sofia pentru a conduce întîlnirea feminină de volei din sferturile finalei „C.C.E." între echipele *Levski Sofia—T.S.K.A. Moscova* (în tur, la Moscova, 3—0 pentru *T.S.K.A.*).

● FINALA „CUPEI DE IARNĂ" LA FETE. — Echipele *Constructorul* și *Confecția*, finaliste ale „Cupei de iarnă", au jucat meciul tur-retur, înregistrîndu-se rezultatele: Constructorul — Confecția 3—2, Confecția — Constructorul 3—1. Intrucît cele două echipe sînt la egalitate de victorii după două meciuri, se va juca al treilea, decisiv, sîmbătă.

● REPROGRAMĂRI DE MECIURI. — Azi, la Brăila, are loc partida restantă de volei masculin (div. A) *Celuloza Brăila — Politehnica Galați*, iar duminică, la Galați, *Politehnica* susține jocul restant cu *Tractorul Brașov*.

ZECE PARTIDE AMINATE DIN ETAPA DE DUMINICA

Două partide din divizia A și opt din „B" vor lipsi duminică din programul etapei fiind aminate pentru a face loc jocurilor din campionatele școlare ce se vor desfășura sîmbătă și duminică.

AU VENIT SITARII!...

Alaltăieri, pe seară, am fost în zăvoiul de la Argeș. Erau acolo. I-am văzut. Ba nu. Intîi i-am auzit. Dar mai întîi și-ntîi am fost de față, în zăvoi, la procesiunea înserării. Era o procesiune, fiindcă murea una din primele zile ale acestei primăveri. Soarele căzuse sîngerînd apusul, piuituri se căutau pentru noaptea deja inscăunată. Era răcoare și mirosea crud a primăvară. Dar unde or fi sitarii? N-au venit?, mă-ntrebam neliniștit. Deodată, cînd un mierloi îndrăgostit a fluierat prima măsură din a lui „Noapte bună", s-a auzit o plesnitură seacă tăind aerul rece: șuier scurt de aripă, apoi Quorr! pssiit!...

Quorr! pssiit!... Primul gros, al doilea subțire. Erau doi sitari. Doi fluturi de umbră. Pe urmă alții au trecut nu se știe de unde, umbre în umbră...

Din vreme în vreme, la țevile puștii înfloreau bujori în noaptea tot mai multă. Și, atunci, cădea la pămînt cîte un ghemotoc pestriț, cu cioc lung. Un sitar. Pasăre misterioasă, nocturnă, ascunsă, venită din Sudul cald, în drum spre Nordul rece. Drum întrerupt...

Am culeș de pe jos primul sitar căzut. L-am agățat la ciorchinar și am avut o strîngere de inimă. Venisem nepoftit la nunta lor, a sitarilor și, pur și simplu, uciseam nuntașii! Dar, imediat am revenit cu logica vînătorului: ei zboară foarte repede. Apar cînd nu te gîndești și dispar ca nălucile. N-apuci să arunci pușca-n umăr și năluca nu-i! Deci, există oarecum condiții egale, în astă întrecere. Dovadă că-i așa sînt multele focuri aruncate în vînt. Cam la trei focuri un sitar. Ce să fac? Nu sînt un trăgător grozav...

Apoi, iarăși, în aer s-au întîlnit doi rivali cu cioc lung. S-au învîrtejit, s-au lovit și au început să se prăbușească ghem, în luptă nebună, în tufe. Am tras, în vreme ce de jos din tufe, „pssiit"-ul femelei discret și tandru, moale, abia scăpat din gușă, îl și chema pe învingător. Dar învingător n-a mai fost nici unul dintre rivali. A fost învingător, poate, vînătorul...

★

— Maică, ce păsări or fi fiind astea?... te întreabă în autobuz, cu degetul întins, o bătrînică, arătînd spre cele patru sau cinci ciocuri lungi care împing aerul de lîngă șoldul tău.

— Sitari... răspunzi cu disimulată indiferență dar și mîndrie. Ai scuze: cartușiera goală, multe și grele probe de tir rapid la zbor și o plăcută oboseală fizică generală. Dar bătrînica revine.

— Sînt bune de mîncat, maică?

— Desigur... Și te refugiezi în tine privind pe fereastră. De fapt, privești înapoi, spre zăvoi. Dar nu scapi:

— Și ce-i bun de mîncat la păsările astea ciudate?

— Mai ales mațele! Pateu!... Și după asemenea răspuns, bătrînica nu te mai întreabă nimic. Cel mult, o mai auzi murmurînd: Săracul! și e încă tînăr! Pacatele, maică!..."

★

Mîine plec iarăși la sitari. La paza de seară. Și nu-mi iau cîinele cu mine. Primăvara cîinele poate fi chiar dăunător. In loc să-mi aporteze sitarul căzut, îmi aduce un pui de iepure abia născut. Și-n felul acesta cîinele mă pune în postura de braconier. Nu. Îmi iau pușca, douăzeci de cartușe de doi-jum'ate și... văd eu ce fac. De fapt, în sfertul acela de oră din crepuscul...

Dar, la toamnă, cînd va cădea frunza și cînd Lord va „țese" lăstărișul înainte-mi și-mi va sălta unul după altul sitarii, atunci, va fi „care pe care". Acuma, primăvara, mă mulțumesc doar cu paza de seară cînd cad aproape numai bărbătuși. Femelele vor cloci și așa și vor scoate pui. Bărbătușii sînt, și la sitari, făpturi „de uși multe"...

Ilie CIRCIU

AUTOMOBILE DE CURSE CU TURBINE

Cursa de 500 de mile de la Indianapolis (S.U.A.) este competiția automobilistică dotată cu cele mai mari premii. La ediția din anul 1967 a stîrnit mare vîlvă automobilul de curse cu turbină al lui Jones Parnelli, o construcție a fraților Granatelli. La această competiție, „aspiratorul de praf", cum l-au denumit ceilalți concurenți, a preluat de la start conducerea cursei și s-a distanțat mult pe parcurs, fiind însă nevoit să abandoneze cu cîteva ture înainte de sosire datorită unei defecțiuni la sistemul de transmisie.

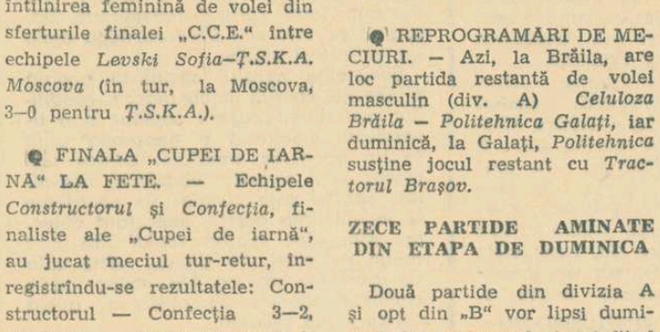

Succesul pe care l-a avut „aspiratorul de praf" a încurajat mai mulți constructori de automobile de curse de a folosi drept agregat de antrenare turbina cu gaze. Acest fapt a stîrnit bineînțeles o reacție imediată în rîndul adepților motoarelor clasice cu pistoane, astfel încît organizatorii s-au văzut nevoiți să revizuiască regulamentul cursei și să găsească un criteriu de comparație a „mărimii" turbinei cu capacitatea cilindrică a motoarelor cu pistoane.

Pînă în 1967 au fost admise la cursa de la Indianapolis automobile cu turbine a căror secțiune efectivă a admisiei aerului nu întrecerea 23 țoli pătrați (148,4 cmp). Turbina cu gaze folosită de frații Granatelli, cu secțiunea admisiei de mai sus, dezvolta o putere de 550 CP, ceea ce corespunde puterii motoarelor cu pistoane cu o capacitate cilindrică de 4200 cmc. Superioritatea mașinii lui Granatelli se explică prin curba caracteristică a momentului turbinei (momentul maxim la demaraj) și folosirea tracțiunii pe patru roți.

Pentru ediția din 1968 a cursei de la Indianapolis, s-a limitat prin noul regulament secțiunea de admisie a aerului pentru turbinele cu gaze utilizate de concurenți la 15 țoli pătrați (96,8 cmp). Adepții automobilelor de curse cu motoare cu pistoane au crezut că prin această modificare a regulamentului cursei au eliminat pericolul superiorității „aspiratoarelor de praf".

Este interesant de menționat faptul că turbina cu gaze utilizată de frații Granatelli nu a fost o turbină de mare randament, ci o turbină construită pentru funcționarea îndelungată ca motor industrial sau ca agregat de antrenare pentru elicopter. Constructorii de automobile de curse cu turbine de gaze sînt convinși că prin utilizarea unor turbine de mare randament vor reuși să ajungă la puteri similare cu cele dezvoltate de motoarele cu pistoane cu capacitatea cilindrică de 4200 cmc.

Este de așteptat ca la startul cursei de la Indianapolis, care se va disputa anul acesta la 25 mai, să se prezinte cel puțin 6 automobile antrenate de turbine cu gaze. Unul din acestea va fi bolidul construit de Goodyear, General-Electric și Carroll Shelby, caracterizat prin șasiu central, dispunerea asimetrică a turbinei de mare randament construită de General-Electric și transmisie pe patru roți.

Lupta sportivă între automobilele de performanță cu motoare cu pistoane și cele cu turbină nu se rezumă însă numai la cursa de 500 de mile de la Indianapolis. Astfel, la prima cursă din campionatele mondiale pe anul 1968, rezervată prototipurilor de automobile sport (grupa 6-a), care s-a disputat la Dayton (S.U.A.), și la care s-au clasat detașat pe primele 3 locuri prototipurile Porsche, Carrera 907, s-a menținut timp de 50 de minute pe locul 4 prototipul cu turbină Howmet, care însă a ieșit din cursă în urma blocării accelerației.

Asistăm oare la începutul declinului motorului clasic cu pistoane în competițiile automobilistice de performanță?

ing. Rolf SEEWALDT

ÎN ÎNTÎLNIREA DE SABIE DE LA SOFIA

ROMÂNII — ÎNVINGĂTORI LA INDIVIDUALE, BULGARII — LA ECHIPE

SOFIA (prin telefon). — Sala de sub tribunele stadionului „Vasil Lewski" a găzduit întîlnirea dintre sabrerii bulgari și români.

In întrecerea pe echipe, victoria a revenit reprezentativei Bulgariei, la un scor strîns: 9—7. Primele două manșe au fost foarte echilibrate. Astfel, în primul asalt, **Popescu a dispus de Diakowski, cel mai experimentat dintre sabrerii bulgari, cu 5—4.** Apoi, **Bădescu** a pierdut la **Spiridonov**, cu 5—2. In asaltul al treilea, **Budahaziu** avea să piardă la **Stavrev**, cu 5—4, astfel că sabrerii bulgari au preluat conducerea. **Vintilă**, foarte activ pe planșă, a adus egalarea, printr-o victorie la **Nicolov**, cu 5—2. Deci, după prima manșă: 2—2.

In manșa a 2-a, **Bădescu** l-a întrecut, la mare luptă, cu 5—4 pe **Diakowski.** Dar, pentru a treia oară s-a produs egalarea, deoarece **Popescu** avea să piardă la **Stavrev**, cu 5—4. In continuare, **Vintilă** a fost mai bun decît **Spiridonov** (5—3). Cum **Budahaziu** n-a putut trece de **Nicolov**, scorul după manșa a 2-a a fost iarăși egal: 4—4.

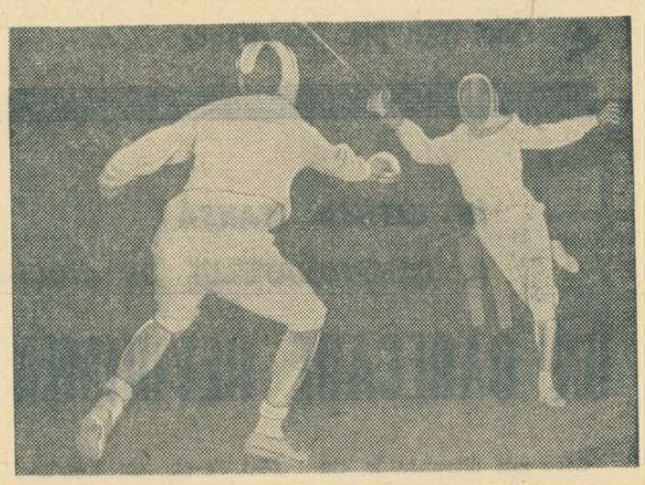

Octavian Vintilă (dreapta), *cîștigătorul concursului internațional de la Sofia, într-o atitudine caracteristică*

Manșa a 3-a a aparținut integral sabrerilor bulgari. Patru victorii realizate de **Stavrev** (5—2 cu Bădescu), **Diakowski** (5—3 cu Vintilă), **Nicolov** (5—4 cu Popescu) și **Spiridonov** (5—3 cu Budahaziu) care au făcut ca scorul să se modifice net în favoarea sabrerilor gazdă, cu 8—4.

Ultima manșă, însă, a fost dominată de sabrerii români. **Vintilă** l-a întrecut pe **Stavrev** (5—3), **Bădescu** pe **Nicolov** (5—3), **Budahaziu** pe **Diakowski** (5—2). Înaintea ultimului asalt, **Popescu — Spiridonov**, scorul era, deci, 8—7 pentru Bulgaria. In acest asalt final, **Spiridonov** a condus cu 4—1, dar a fost egalat și n-a lipsit mult ca să și piardă. Cîștigînd, pînă la urmă, la limită (5—4), **Spiridonov** a stabilit și rezultatul final: 9—7 pentru Bulgaria.

Turneul individual a fost dominat de sabrerii români, care s-au clasat pe primele trei locuri în ordinea următoare: **Vintilă, Nilcă, Bădescu,** toți cu cîte 5 victorii. Pentru stabilirea cîștigătorului au avut loc două turnee de baraj. Iată și clasamentul în continuare: **4. Stavrev 4 v; 5—6. Spiridonov, L. Rohoni 3 v; 7. Diakowski 2 v; 8. Ghencev 1 v.**

In această săptămînă sabrerii români și cei bulgari vor efectua o scurtă pregătire comună.

Toma HRISTOV
corespondentul ziarului „Sportul"

SUCCESE DE PARTICIPARE LA NAȚIONALELE PENTRU JUNIORI

(Urmare din pag. 1)

Georgeta Bănciță (Dinamo) 69,2; 2. Rodica Frățilă (St. roșu) 78,6; 3. Elena Donea (Cl. sp. Sinaia) 79,0; **junioare mici:** 1. Eva Naftan (Șc. sp. Predeal) 78,9; 2. Eva Makos (Harghita) 79,7; 3. Mariana Cristian (Șc. sp. Reșița) 79,9; **juniori mici:** 1. Al. Bogdan (Cl. sp. Sinaia) 63,3; 2. Șerban Cojocaru (Șc. sp. Brașov) 65,0; 3. P. Ivănescu (Șc. sp. Brașov) 65,8; 4. O. Tuturea (Șc. sp. Brașov) 68,0.

FOND. **Tineret 15 km: 1. I. Mirzea** (A.S.A.) 53:06; 2. Ion Olteanu (Dinamo) 54:01; 3. I. Dudu (I.C.F.) 54:10; 4. D. Soiu (A.S.A.) 54:44; 5. Al. Szabo (St. roșu) 55:12; 6. Gh. Dihoi (Dinamo) 55:50; **juniori mari 10 km:** 1. Gh. Girniță (Șc. sp. Rișnov) 37:39; 2. V. Nan (Dinamo) 37:57; 3. I. Benga (Tractorul Brașov) 39:10; 4. N. Horga (Cl. sp. Sinaia) 39:27; 5. Gh. Varză (St. Roșu) 39:31; 6. N. Veștea (A.S.A.) 39:42; **junioare mari 5 km:** 1. Vilma Bogdan (Dinamo Brașov) 21:27; 2. Doina Barabaș (Dinamo) 21:44; 3. Rodica Zeican (A.S.A.) 21:56; 4. Adriana Barabaș (Tractorul) 22:12; 5. Lucia Barabaș (Tractorul) 22:16; 6. Ana Clinci (Tractorul) 22:37; **juniori mici 5 km:** 1. N. Dudu (Dinamo) 17:47; 2. Gh. Macovei (Cimpulung Moldovenesc) 18:47; 3—4. N. Andrei (Cimpulung) și V. Dihoi (A.S.A.) 19:02; **junioare mici:** 1. Elena Bășea (Fundata) 12:02; 2. Maria Gîrbăcea (Fundata) 12:40; 3. Elena Papuc (Cîmpulung) 12:52; 4. Maria Papuc (Cîmpulung) 13:12.

Joi, în ziua a doua a campionatelor, se dispută slalomul uriaș (pe Sulinar) și ștafetele 3 x 3 km junioare și 3 x 5 km juniori (în Poiana de Jos).

PREGĂTIRI ÎN VEDEREA RETURULUI

Nu peste mult timp, cînd primăvara va intra definitiv în drepturile ei, handbalul va spune „la revedere" sălilor. Se va inaugura, o dată cu începerea returului campionatelor naționale, sezonul oficial în aer liber.

In zilele care au mai rămas handbaliștii continuă antrenamentele cu intensitate sporită. Cîteva informații despre pregătirile echipelor feminine *Rulmentul Brașov* și *Liceul nr. 4 Timișoara*, din prima categorie.

Brașovencele au terminat prima parte a campionatului pe locul 7, iar în turneul final al „Cupei F.R.H". au ocupat ultimul loc. „*Consider aceste rezultate sub posibilitățile jucătoarelor noastre*, ne-a declarat antrenoarea Herta Konicek. *Ca urmare a acestui fapt, perioada de pregătire o folosim din plin: patru antrenamente pe săptămînă, urmînd ca înaintea începerii campionatului să participăm la un turneu care se va disputa la Sibiu. Lotul este format din 15 jucătoare (media de vîrstă fiind de 20 de ani) în majoritate salariate ale uzinei Rulmentul. La antrenamente insistăm îndeosebi asupra omogenizării formației și a menținerii pe toată durata unei partide a unui ritm de joc cît mai rapid. Va trebui să ne îmbunătățim, de asemenea, condiția fizică. Sperăm ca la sfîrșitul campionatului să ne situăm pe un loc mai bun*".

La Timișoara, elevele Liceului nr. 4 (cu program special de educație fizică) fac zilnic antrenamente și „jocuri școală" sub conducerea profesorului C. *Lache*.

„*Scopul urmărit de noi*, ne-a relatat antrenorul timișorencelor, *este ca, concomitent cu creșterea în vîrstă a tinerelor eleve, să realizăm un progres tehnic individual și un joc tactic cît mai variat. Căutăm, de asemenea, să nu neglijăm nici latura spectaculară. In retur vom depune toate eforturile pentru a rămîne în prima categorie*".

Gh. RANGU

VACANȚE TIMPURII

Prezențele au fost excepții și absențele — regulă, în ultimul concurs de anvergură din acest sezon de patinaj artistic. Tinerii patinatori cărora li se adresează competiția au preferat, probabil, plăcerile unei vacanțe timpurii, în locul emoțiilor noului examen de caligrafie pe gheață. Nu vom mai insista asupra acestui subiect. Ar fi bine de știut, totuși, cum văd secțiile bucureștene (cea de la Dinamo, în special) participarea la o întrecere în care urmau să fie trecute în revistă roadele unui întreg sezon de pregătire. Dacă programul competițional este prea încărcat, de ce nu se obiectează aceasta la alcătuirea lui? Astfel, asemenea acțiuni — cum este și prezenta „Cupă Cutezătorii" — pot părea simple formalități. Au fost cîte doi concurenți de fiecare categorie, iar la cea a seniorelor — una singură. Păcat, mai ales că gheața patinoarului Floreasca se prezenta ieri dimineață în condiții admirabile, iar soarele dădea întrecerilor un decor de film cu Sonja Henie...

Iată punctajele (nu îndrăznim să spunem clasamentele...) după executarea celor 3 desene, 2 sărituri și o piruetă, proba obligatorie a concursului: SENIORI: *Băieți:* 1. Dragoș Sandu (Constructorul) 135,4 p; 2. Eugen Tăujan (I.C.F.) 91,4 p. *Fete:* 1. Doina Ghișerel (Școala sportivă nr. 2) 138,5 p. JUNIORI MARI: *Băieți:* 1. Mihai Popescu (Constr.) 111,9 p; 2. Atanasie Bulete (Șc. sp. 2) 102,5 p. *Fete:* 1. Anca Tănase (Șc. sp. 2) 125,2 p; 2. Mariana Ionel (Șc. sp. 2) 109,7 p. JUNIORI MICI: *Băieți:* 1. Dănuț Panait (Constr. 90,6 p; 2. Lucian Cozia (Constr.) 89,2 p.

Rămînem cu speranța că azi, cînd la categoria începătorilor sînt așteptați 27 de concurenți și concurente, ambianța se va schimba total și arbitrii vor avea mai mult de lucru.

Rd. V.

Speranțe înșelate... — Foto: O. GAHANE

fotbal

VAGONUL ȘI-A PROPUS SĂ „GAREZE" ÎN DIVIZIA A

Ne aflam la Arad la o masă cu trei oameni încărunțiți. Vorbeam despre fotbalul din orașul de pe Mureș cu trei oameni care și-au petrecut peste trei decenii în lumea acestui sport, ca jucători, antrenori și, acum, ca spectatori. Doi erau localnici. Al treilea, o veche cunoștință a iubitorilor fotbalului de la noi : Mircea David. „Il Dio" venise ca observator la meciul U.T.A. — Progresul. Dar discuția se purta mai mult în jurul altei echipe. Era vorba despre Vagonul. Cei doi prieteni ai lui Mircea David erau „vagoniști" (așa se numesc susținătorii echipei de la Fabrica de vagoane). „Această formație — spuneau ei — va intra în A". O vor aduce aici moralul ei ridicat, seriozitatea de care dau dovadă jucătorii.

★

Marți, 12 martie. L-am vizitat pe antrenorul **Toma Jurcă** la el „acasă". În vestiarele echipei, aflate la subsolul clădirii dispensarului uzinei. „Băieții" săi se pregăteau de antrenament. Antrenorul stătea la o masă din magazia cu echipament, aplecat asupra planului de pregătire, desfășurat pe perioada de la 3 ianuarie pînă la terminarea acestui retur al „marilor speranțe".

Toma Jurcă, fostul jucător al U.T.A.-ei, este un antrenor tînăr (a împlinit la 1 ianuarie 40 de ani). Vagonul este echipa sa de debut în materie de antrenorat. Lucrează aici de 6 ani. A avut de atunci și decepții și bucurii. În 1963 formația sa a retrogradat în divizia C. Dar nu s-a descurajat. Secția de fotbal și conducerea uzinei i-au acordat încredere în continuare. Nu l-au schimbat, așa cum se întîmplă în alte locuri. Și după un an, Vagonul a revenit în B. Ambiția, dublată de o pregătire din ce în ce mai bună (citește, studiază continuu, fiind conștient că mai are încă multe de învățat) și apropierea de jucători — dar o apropiere fără concesii față de cei ce se abat de la disciplină — au început să dea roade. În 1964—1965, la finele campionatului, a ocupat locul 5, iar în ultimele două ediții echipa sa a terminat pe poziția a treia a clasamentului.

★

Și iată, a venit ceasul marii tentative — Divizia A ! Jurcă este convins că nu-i va fi ușor. (Discuția noastră a avut loc înaintea meciului de la Timișoara, cu C.F.R.). Era cam reținut. Se gîndea întîi la acest examen greu din orașul de pe Bega. Meciul cu C.F.R. a trecut cu bine (0—0). Obiectivul propus, locul I în clasament (promovarea) este acum parcă mai aproape.

— Cu ce jucători plecați în acest retur în realizarea planurilor atît de îndrăznețe ?

— Cu Arghișan, Gherghel și Secui — portari, Lenardt, Mülrodt, Boroș, M. Mihai și Matușinca — fundași, cu doi mijlocași — Dvorjac și Schweilinger, dar pe acest post poate juca și Chivu, cu Stănoaie, Chivu, Dembrovschi, Macavei I, Petschowschi III și Macavei II — înaintași. Un lot cu multă experiență (Macavei I, Stănoaie și Chivu au jucat în A), a cărei medie de vîrstă este de 26 de ani.

L-am rugat apoi pe Jurcă să ne prezinte „atu"-urile formației sale.

— Avem un lot omogen. O linie de mijlocași bună (Dvorjac — Schweilinger, ultimul, un excelent coordonator de joc) și o înaintare productivă. Anul trecut, am marcat 58 de goluri, ceea ce n-a reușit nici o altă formație din diviziile A, B și C. Acum, am înscris doar 20 de goluri, dintre care 9 în deplasare. Explicația ? Locul în clasament. Sîntem mai reținuți, nu ne hazardăm. Și apoi, echipele vin la Arad să se apere, se betonează la disperare. În plus, înaintașii noștri nu prea se descurcă în fața apărărilor aglomerate. În cazul lui Stănoaie și Macavei, din cauza constituției fizice nu-și pot permite prea multe „întîlniri" cu apărătorii adverși. Au însă o bună viteză, iar centrările lor sper să le fructifice atacanții centrali, îndeosebi Chivu.

— Apropo de Chivu. Cum s-a integrat în echipă ?

— Bine. Se cunoaște cu noii lui coechipieri. De la această echipă a plecat la U.T.A. Participă la pregătiri de la 9 februarie și nu a avut nici o abatere. El poate da mai mult dacă își va ordona în continuare viața particulară. În altă ordine de idei, vreau să spun că programul returului ne favorizează. Avem 7 meciuri acasă, iar Politehnica vine la noi. C.F.R. Timișoara va juca doar de 6 ori pe teren propriu. Apoi, meciul de cupă cu Steagul roșu ne-a dat mare încredere în posibilitățile noastre.

— Unii antrenori amenințați de retrogradare sau care țintesc promovarea nu acordă mare atenție cupei. Ce părere aveți ?

— Nu sînt de acord cu acest punct de vedere. E greșit. Noi vom merge pînă unde vom putea și în cupă și în campionat. Cupa ne asigură încă un joc tare, fericit prilej de verificare a formei și nivelului de pregătire a echipei.

În încheiere vreau să vă spun că sînt preocupat de problema arbitrajelor. Mai sînt 11 jocuri. Întrecerea e departe de a fi încheiată. Sper ca arbitrii desemnați să nu se mai schimbe peste noapte și să conducă de așa manieră încît lupta sportivă din seria noastră să reflecte cu adevărat posibilitățile echipelor. Să promoveze cea mai bună formație, indiferent că e din Arad, Timișoara sau Oradea. Numai atunci fotbalul nostru va avea de cîștigat.

AL. CONSTANTIN

DE LA UN BUT LA ALTUL...

● Duminica trecută a fost inaugurată și competiția dotată cu „Cupa primăverii" pentru echipele bucureștene din seria I. Iată rezultatele înregistrate : *S.N.O. — I.P.G.G. 3—3 (0—0); Vulcan — A.S.E. 9—0 (6—0); Olimpia — Arhitectura 9—3 (3—0).* Din aceeași serie mai face parte și formația *Tînărul petrolist-Ploiești,* care a stat.

În etapa a II-a sînt programate meciurile : *A.S.E. — Arhitectura* (stad. Tineretului II, ora 10), *Tînărul petrolist — S.N.O.* (meciul se va juca la Ploiești) și *I.P.G.G. — Vulcan* (simbătă, stad. Tineretului IV, 16.30).

● Echipele bucureștene din seria a II-a vor intra în competiție duminică 31 martie. Vor participa : *Inst. de construcții, Aeronautica, I.C.F., Politehnica, Rapid* și *Foresta Pitești.*

● Tot duminica trecută au avut loc și primele meciuri într-o întrecere rezervată echipelor bucureștene de tineret (cu jucători între 19—22 de ani). Rezultatele tehnice:

Clubul sportiv școlar — Steaua 3—0 (3—0); Griviția Roșie — Dinamo 3—0 (3—0); Progresul — Constructorul 17—0 (17—0). Meciul s-a întrerupt în min. 32, deoarece Constructorul — care intrase pe teren în... 11 jucători — a rămas în joc doar cu 9 sportivi. A stat echipa *Gloria.*

În etapa din 24 martie se vor întîlni echipele : *Clubul sportiv școlar — Griviția Roșie* (stad. Tineretului II, ora 11.30), *Gloria — Steaua* (simbătă, stad. Steaua, ora 15), *Dinamo — Progresul* (terenul n-a fost încă stabilit). Echipa *Constructorul* va sta.

● În prima duminică din luna aprilie vor fi prezente în activitatea competițională și echipele bucureștene de juniori — în „15" și în „8".

La juniori în 15 vor participa un număr de 10 echipe, și anume : *Clubul sportiv școlar, Constructorul, Griviția Roșie, Progresul, Dinamo, Școala sportivă 2, Steaua, Gloria, Olimpia* și *Rapid.* Se va juca un singur tur, pînă la data de 26 mai, după care — în continuare — echipele de juniori în 15 vor lua parte la „Cupa de vară".

În competiția pentru juniori în 8 participă un număr de 6 echipe : *Școala sportivă 2, Clubul sportiv școlar, Griviția Roșie, Dinamo, Progresul* și *Școala generală nr. 64.* Formula de întrecere : tur-retur, de la 7 aprilie — 2 iunie.

● Vineri 22 martie, la ora 19, în sala clubului sportiv Dinamo din Șoseaua Ștefan cel Mare va avea loc festivitatea oficială de deschidere a sezonului rugbystic, din Capitală. În program — o conferință pe teme educative (Dan Lucescu, președintele comisiei de propagandă a municipiului București) și o gală de filme pe teme de rugby. Au fost invitați sportivi, antrenori și arbitri din Capitală.

TRIAL PENTRU JUNIORI

Miercuri după-amiază, pe terenul II din complexul sportiv „23 August" din Capitală, a avut loc primul trial al juniorilor pentru viitoare tabere ale F.R. Fotbal. Cei 30 de juniori — născuți după 1 septembrie 1950 — au fost repartizați în două echipe, disputînd un meci, cu o durată de două reprize a cîte 30 de minute. Evoluția tinerilor este urmărită și apreciată de către membrii Comisiei centrale de juniori și de antrenori ai centrelor de juniori din București. Astăzi dimineață și după-amiază vor avea loc noi concursuri pentru ceilalți amatori din București de a ocupa un loc în viitoarele tabere de pregătire pe care le va organiza federația.
În fotografie, un aspect din partida de ieri după-amiază.

FOTBALIȘTI SANCȚIONAȚI

Comisia centrală de disciplină a F. R. Fotbal ne-a comunicat sancțiunile aplicate unor jucători :

Ilie Nițescu (Metalul Tîrgoviște), **Gheorghe Șoangher** (Progresul București), **Nicolae Popescu** (Rapid C.F.), **Vasile Boeșa** (Metalul Satu Mare) și **Bekzic Mihai** (Steaua roșie Salonta) au fost suspendați trei etape pentru lovirea adversarului cu pumnul.

Gheorghe Spaniol (Soda Ocna Mureș) a fost suspendat trei etape pentru injurii aduse arbitrului de tușă și bruscarea arbitrului de centru.

Aurel Haimana (Chimia Tr. Măgurele) a primit un ultim avertisment pentru intenția de lovire a adversarului.

Elemer Feher (Lemnarul Odorhei) a fost suspendat cinci etape, iar **Gheorghe Bucur,** tot de la Lemnarul Odorhei, a fost suspendat trei etape pentru bruscarea arbitrului de centru.

Nicolae Stoicescu (Metalul Aiud) a fost suspendat 12 etape pentru practică repetată a „plimbărilor" de la un club la altul.

Deselnicu Petre, Ion Oblemenco (Universitatea Craiova), **Zoltan Nemeth, Vasile Aldea,** (Minerul Bihor), **Ion Mureșan** (A.S.A. Tg. Mureș), **Constantin Chirilă** și **Ion Silaghi** (Poiana Cîmpina), **Cristian Stătescu** (Politehnica Galați), **Petre Schweilinger** (Vagonul Arad) și **Constantin Cîrstea** (F. C. Argeș), care au fost avertizați de arbitri pentru joc dur și periculos, pentru proteste la deciziile conducătorilor de joc, pentru vociferări, neprezentări la salut etc. au primit un avertisment.

LA INTERNAZIONALE...

Duminică, Oțelul Galați a avut meci la Buhuși, cu Textila din localitate. Nu mică ne-a fost surpriza întîlnind echipa de pe malul Dunării vineri seara la Hotelul Bistrița din Bacău. De ce ? În drum spre Buhuși, echipa gălățeană din seria Est a diviziei C s-a deplasat „din timp", pentru aclimatizare (cum face, de plidă, Internaționale înaintea meciurilor grele), cu două zile înaintea jocului, la Bacău.

În schimb, Universitatea Cluj a sosit la Bacău simbătă seara iar echipa Jiul a venit la București, de la Petroșeni, tot simbătă.

Poate că pentru cei de la Oțelul Galați distanțele Cluj—Bacău și Petroșeni—București sînt mai scurte ca ruta Galați—Buhuși...

DE LA F. R. FOTBAL

Etapa a XV-a a campionatului de fotbal, ca și cea precedentă, a confirmat preocuparea corespunzătoare a secțiilor de fotbal pentru desfășurarea jocurilor, atitudinea disciplinată a majorității jucătorilor, iar ca element organizatoric îmbucurător în raport cu etapa a XIV-a, s-a remarcat numărul crescut de spectatori, mai ales la jocurile din provincie.

În privința randamentului echipelor, se poate menționa evoluția corespunzătoare a formațiilor Petrolul Ploiești, Steaua, A.S.A. Tg. Mureș și, parțial, Dinamo Bacău, o slabă comportare a avut Progresul București, iar celelalte echipe s-au situat de asemenea, sub nivelul posibilităților lor.

Cu mici excepții, acțiunile de joc au fost lipsite de indici corespunzători de viteză, iar execuțiile tehnice efectuate, mai ales în condiții de intensă solicitare, au fost defectuoase. La multe echipe se observă o greșită orientare privind organizarea jocului, minimalizîndu-se acțiunile ofensive, trecerea rapidă din atac în apărare și invers.

Subliniem din nou aceste deficiențe, întrucît, deși sînt sesizate de mult timp, ele continuă să se manifeste și chiar să caracterizeze jocul multor echipe divizionare. Perpetuarea acestor lipsuri, o parte din ele subliniate și după etapa a XIV-a, demonstrează insuficienta receptivitate a cadrelor de specialitate față de recomandările federației, dar mai ales neglijarea prelucrării corespunzătoare a acestora în conținutul ciclurilor săptămînale de antrenament. Lipsuri identice, dar cu o amploare mai mare, s-au manifestat și în jocurile multor echipe divizionare B și C.

Pornind de la premisa că principala formă de pregătire a echipelor noastre reprezentative o constituie activitatea din cadrul secțiilor, F.R.F. atrage atenția birourilor secțiilor divizionare, antrenorilor, precum și jucătorilor să dea dovadă de spirit de răspundere crescut față de calitatea antrenamentelor și a randamentului de joc al fiecărui sportiv în parte.

În privința echipelor de tineret-rezervă, pe lîngă aspectele pozitive remarcate în activitatea acestora, birourile secțiilor de fotbal și antrenorii trebuie să orienteze procesul de instruire a jucătorilor cu deosebire în direcția perfecționării pregătirii tehnico-tactice, a obținerii unui înalt nivel de pregătire fizică și nu a urmăririi unor rezultate favorabile imediate, așa cum se manifestă, pe alocuri, o asemenea tendință. Echipele de tineret-rezerve nu trebuie să constituie un refugiu al jucătorilor lipsiți de perspectiva afirmării ; scopul lor principal este de a forma tinerele elemente pentru cerințele fotbalului de înaltă performanță.

Exceptînd comportarea mediocră a arbitrilor de centru N. Mogoroașe, M. Ostaficiu, A. Lukcacs și cazurile de neprezentare la jocuri a arbitrilor E. Sterescu și A. Paraschiv (care vor fi analizate de colegiul central al arbitrilor pentru a se lua măsuri corespunzătoare), în această etapă, calitatea arbitrajelor s-a menținut în general bună (C. Bărbulescu, C. Petrea, I. Hristea etc.).

Deficiențe în organizarea jocului a dovedit secția C.F.R. Timișoara. La sfîrșitul partidei cu Vagonul Arad, mai mulți spectatori, certați cu disciplina, au aruncat cu pietre în cabina arbitrilor, făcînd necesară intervenția organelor locale ; la jocul Olimpia Oradea — Politehnica Timișoara, delegatul echipei Politehnica, Mihai Bilă, a fost evacuat din incinta terenului pentru injurii adresate arbitrului de linie. Contrar indicațiilor F.R.F., în incinta terenului de joc au fost tolerate persoane neautorizate și la jocurile : *Dinamo Bacău — „U" Cluj, Textila Buhuși — Oțelul Galați, Rapid — U.T.A.* Comisia de competiții va analiza cazurile și va lua măsuri corespunzătoare.

Cu totul reprobabile au fost atitudinile unor jucători eliminați din joc, ca Lucescu — Dinamo București, Durduman — Electrica Constanța și Avramescu — C.F.R. Caransebeș, care și-au lovit intenționat adversarii, A. Szenes — Metalul Satu Mare, L. Ciucu — Industria Sîrmei C. Turzii, A. Lonkovschi — Foresta Fălticeni, Gh. Ciurdaru — C.F.R. Caransebeș pentru protest sau injurii la adresa arbitrilor. Aceste cazuri au fost înaintate spre judecare comisiei centrale de disciplină.

Exemplele negative enumerate mai sus sînt în totală contradicție cu comportarea meritorie a unor jucători ca Dumitriu III, Suciu, Ivăncescu, Mocanu, Grozea, Ene Daniel, Dumitru Nicolae, Ion Haidu și alții. Mențiuni speciale se cuvin tinerilor Dumitru, Alecu (Progresul București), N. Ionescu, Lică, Tătaru, Nicolae Gheorghe, Caniaro și alții.

În vederea înlăturării lipsurilor semnalate în această etapă, secțiile de fotbal vor trebui să acționeze mai ales în următoarele direcții : îmbunătățirea calității jocului echipelor, în special privind organizarea rațională a acțiunilor de atac și apărare, desfășurarea fazelor jocului în viteză și precizia în execuție ; asigurarea unei atitudini disciplinate a conducătorilor echipelor, a jucătorilor, precum și a spectatorilor ; respectarea indicațiilor F.R.F. cu privire la ținuta jucătorilor pe teren și a accesului în incinta terenului de joc.

De asemenea, arbitrii trebuie să dea dovadă de mai multă exigență atît în aplicarea întocmai a prevederilor regulamentului de joc, cît și a instrucțiunilor F.R.F. privind echiparea corectă a jucătorilor și accesul persoanelor autorizate în incinta terenului.

N.R. Ne surprinde lipsa echipei Dinamo București din rîndul formațiilor a căror evoluție în etapa a XV-a a fost caracterizată drept corespunzătoare în prezentul comunicat.

RAPID — Ș. N. OLTENIȚA, AZI, ÎN GIULEȘTI

Pregătindu-se în vederea meciului cu Steaua, echipa Rapid susține azi în Giulești un joc cu caracter de verificare în compania formației de categoria C., Ș.N. Oltenița. Partida începe la ora 16.

În deschidere, de la ora 14 : Rapid (tineret-rezerve) — Institutul Agronomic.

CALENDARUL SPORTIVILOR BUCUREȘTENI

(Urmare din pag. 1)

baschet (51), fotbal (49), handbal (48), volei (45), ciclism (42), lupte (41), box (37), caiac-canoe (36), gimnastică (32), tir (35), tenis de masă (31), tenis de cîmp (30) etc.

Planificarea competițiilor și concursurilor din calendarul sportiv pe anul 1968 prevede eșalonarea întrecerilor pe întreaga perioadă a anului, evitînd astfel suprapunerile, aglomerările sau golurile din activitatea competițională, asigurînd în același timp principiul continuității în pregătire a tuturor categoriilor de sportivi.

Cu toată riguroasa planificare a datelor întîmpinăm greutăți datorită volumului mare de activități care nu mai găsesc loc în limitele bazei materiale existente. Numai în ultimul timp, faza pe sectoare a campionatelor școlare a adus pe terenurile de sport peste 12 500 de elevi din școli generale și licee și peste 3 500 de elevi din școlile profesionale, iar faza pe municipiu a antrenat, la diverse ramuri sportive, peste 100 de echipe școlare care duminică de duminică și-au disputat întîietatea. Dacă acestora li se adaugă cei peste 27 000 de sportivi legitimați, cuprinși în campionatele cu continuitate ale municipiului București, ne putem imagina greutățile întîmpinate în programarea competițiilor sportive. Această situație se referă în special la perioada octombrie — aprilie, cînd timpul nu permite activități în aer liber. Consecința acestor greutăți este pierderea unui important potențial fizic și tehnic, cîștigat în cursul lunilor cînd se poate lucra în aer liber. Încercînd să compenseze aceste greutăți, calendarul prevede, pentru perioada cînd activitatea ar trebui să se desfășoare în săli, un număr sporit de crosuri, competiții-fulger (cu o durată mai scurtă), cupe cu caracter eliminatoriu etc.

Calendarul sportiv al municipiului București pe anul 1968, an olimpic, prevede și un număr sporit de competiții internaționale.

La realizarea calendarului sportiv este firește necesară și contribuția sindicatelor, a organizațiilor U.T.C., a Inspectoratului de învățămînt, a Consiliului municipal al pionierilor, a comisiilor sportive, studențești, precum și a altor organe și organizații obștești.

Nădăjduim că, întocmit judicios, calendarul competițional va asigura, în perimetrul municipiului București, desfășurarea unei bogate activități sportive, de masă și de performanță.

LOTO ● PRONOSPORT ● PRONOEXPRES

CONCURSUL EXCEPȚIONAL PRONOEXPRES DIN 24 MARTIE 1968

La 24 martie 1968, Administrația de Stat LOTO-PRONOSPORT organizează primul concurs excepțional Pronoexpres din acest an la care se atribuie în număr NELIMITAT autoturisme : „Renault 16", „Skoda 1000 M.B.", „Renault Gordini" și „Trabant 601" pentru variantele cîștigătoare cu 6 din 9.

În continuare pe lista de premii mai figurează : 10 autoturisme prin tragere la sorți : 2 „Warszawa", 2 „Moskvici 408" cu 4 faruri și radio, 2 „Skoda 1 000 M.B.", 2 „Renault Gordini" și 2 „Trabant 601" pentru variantele cîștigătoare cu 5 din 9 și 4 din 9 ; 50 excursii în R.P. Bulgaria — litoral — cu o durată de circa 17 zile ; premii în bani de valoare variabilă : premii în bani de valoare fixă.

Ultima zi pentru vînzarea biletelor este simbătă 23 martie 1968.

● Începînd cu data de 20 martie 1968 casieria LOTO-PRONOSPORT nr. 21 din Sectorul 4 va funcționa în localul agenției din Calea Rahovei nr. 2.

● Cîștigătorii celor 100 excursii (50 la Paris și 50 în R.D. Germană) oferite la tragerea specială LOTO a Mărțișorului din 8 martie 1968 sînt publicați în Programul LOTO-PRONOSPORT de marți 19 martie 1968.

PRONOEXPRES NR. 12 DIN 20 MARTIE 1968
EXTRAGEREA I :
12 29 47 36 24 40 — 15 10
Fond de premii : 488 120 lei
EXTRAGEREA A II-A :
10 30 14 37 19 20 — 35 25
Fond de premii : 362 376 lei.

Cîștigătorul extragerii I, categoria a II-a de la concursul Pronoexpres nr. 11 din 13.III.1968: Kazazian Simion din București și cîștigătorul de la extragerea a II-a, categoria a II-a : Badiu Emil — Vălenii de Munte.

PREMIILE ÎNTREGI ȘI SFERTURI DE LA TRAGEREA LOTO DIN 15 MARTIE 1968

Categoria I : 1 variantă 75 136 lei și - 2 a 18 784 lei; a II-a : 6 a 21 132 lei și 8 a 5 283 lei; a III-a : 135 a 1 198 lei și 212 a 299 lei; a IV-a: 527 a 393 lei și 757 a 98 lei; a V-a: 1 209 a 217 lei și 1 393 a 54 lei.

Premiul de categoria I a fost obținut de Coman Gheorghe din Cîmpulung Muscel.

III

IN CARTEA DE AUR

Am răsfoit cartea de aur a Federației spaniole de fotbal, în care sînt trecute evenimentele cele mai însemnate din istoria fotbalului spaniol, sînt consemnate marile personalități ale soccerului iberic. Numele lui Ricardo Zamora, căruia i se face o caracterizare deosebită, este trecut la loc de frunte : „Ricardo Zamora — a fost cel mai valoros portar al Spaniei, a constituit cheia succeselor repurtate de echipa națională și va rămîne o personalitate de neuitat în istoria fotbalului nostru".

Cu toate că primele succese ale lui Zamora au fost remarcabile, drumul spre poarta echipei naționale n-a fost de loc ușor. Pe atunci, portarul titular al echipei reprezentative era Eizaguirre, un jucător rutinat, care se bucura de mult succes. Antrenorul San Mamez era convins că Zamora este mai bun decît Eizaguirre. Dar ziariștii, nefiind totuși pe deplin convinși de calitățile lui Zamora, îi făceau o presă deosebită lui Eizaguirre.

În fine, după un meci memorabil făcut la Barcelona de către Zamora, ziariștii au fost nevoiți să recunoască în unanimitate că tînărul Ricardo, în vîrstă de 19 ani, este cel mai bun portar al Spaniei. Evenimentul a avut o semnificație deosebită : echipa Spaniei se pregătea pentru startul în turneul de fotbal al Jocurilor Olimpice din 1920.

Ricardo Zamora se afla în lotul Spaniei pentru Jocurile Olimpice de la Anvers, care-și începuse pregătirile în localitatea Coya și le continuase la Amute. Managerul Bru făcu apoi cunoscut lotul definitiv : Zamora era titular, iar Eizaguirre rezervă. Pentru tînărul de 19 ani, această apreciere constituia un veritabil succes.

Și iată-l pe Zamora apărînd onoarea echipei olimpice a Spaniei în primul său meci internațional, în compania Danemarcei. Spaniolii erau echipați în tricouri roșii și chiloți bleu, iar danezii în tricouri albastre și chiloți albi. Un singur om făcea excepție : Ricardo Zamora, care purta un pulover albastru. Cînd îl văzu, arbitrul meciului, olandezul Eymers îi spuse destul de autoritar : **„Te duci imediat în cabină și îți pui alt tricou. Nu vezi că ești aproape la fel echipat ca și formația adversă ?"** Deși supărat, Ricardo n-avu altceva de făcut decît să se supună și să-și schimbe puloverul.

SINGUR CU MIDDELBOE IN FAȚA

De la început, danezii atacă în trombă. Apărarea spaniolilor se arată nesigură, dînd prilejul lui Zamora să intervină în cîteva rînduri prin sărituri și plonjoane de-a dreptul acrobatice. Spectatorii au rămas pur și simplu încremeniți văzînd isprăvile tînărului portar din Barcelona, răsplătindu-i măiestria cu aplauze necontenite. Spaniolii își revin încet-încet, trec la atac și înscriu un gol care este însă anulat pe motiv de ofsaid. La pauză rezultatul era de 0—0. În tribune, publicul discuta entuziasmat despre miraculosul Zamora. Toți erau fascinați de acrobațiile portarului spaniol. Cînd spaniolii au apărut din nou pe teren, spectatorii, inclusiv suporterii danezi, îl aclamau pe Zamora.

N-au trecut decît 9 minute și Patricio Arabolaza a marcat pentru spanioli singurul punct al partidei. De bucurie, Zamora s-a agățat de bara transversală, iar coechipierii săi își manifestau bucuria îmbrățișîndu-se și sărutîndu-se...

Danezii nu s-au descurajat. Au încercat totul ca să egaleze, dar Zamora a fost impenetrabil. Spaniolii trec prin clipe grele. Mijlocașul Samitier și interul Sesumaga sînt accidentați. Profitînd de inferioritatea numerică a adversarilor, danezii au inițiativa. Masivul fundaș Niels Middelboe, care a jucat cîțiva ani la Chelsea, trece în linia de atac doar-doar va reuși să marcheze. Într-adevăr, nu mult după această schimbare, Middelboe ajunge în posesia balonului, se află singur în fața lui Zamora și se pregătește să tragă. Ca o panteră, Ricardo face un salt de cîțiva metri și reține balonul la picioarele jucătorului danez. Cea mai mare ocazie de gol a danezilor a fost anihilată de Zamora. După meci, primul care-l felicită pe Ricardo este Middelboe, apoi toți jucătorii danezi. Zamora a fost purtat pe brațe de colegii săi, iar a doua zi, presa consemna că Zamora este cel mai mare portar văzut pînă atunci în Belgia.

După această victorie, echipa Spaniei era considerată principala favorită a turneului olimpic. Se aștepta cu nerăbdare confruntarea din sferturi dintre Spania și Belgia. În ziua meciului, 40 000 de spectatori, pe stadionul olimpic din Anvers, erau nerăbdători să asiste la marea confruntare. Începe jocul... În primele minute spaniolii ratează. La un contraatac fulgerător, belgianul Copée înscrie primul gol. Zamora, mascat de fundașul Vallana și de mijlocașul Sancho, n-a putut reține balonul. Echipa Spaniei se mișcă greoi. Efortul depus în ajun în meciul cu danezii își spune cuvîntul. După pauză, gazdele mai marchează de două ori, iar în ultimele minute, Arrate transformă un penalti, astfel încît meciul se termină cu rezultatul de 3—1 în favoarea belgienilor.

Ziua următoare a programat un nou meci : Spania —Suedia. După primele 25 de minute scorul era de 1—0 în favoarea suedezilor. A fost poate unicul gol primit de Zamora, pe care acesta nu-l poate uita, și de care se face în întregime vinovat. O recunoaște chiar el : **„Acest gol nu-l voi uita niciodată. Suedezii au atacat pe dreapta. Samitier, mijlocașul echipei noastre, se afla în fața mea căutînd să-l marcheze pe centrul înaintaș Karlson. Mingea centrată cu putere a fost reluată cu capul de Dahl (aflat în spatele lui Karlson) spre colțul porții. Unde am greșit ? Contrar obicelului am... adormit în poartă. În loc să ies și să rețin centrarea, am rămas între buturi fiind mascat de propriul meu apărător !"**

Meciul a avut un final regretabil. Jocul a degenerat în așa măsură încît în min. 90, cînd arbitrul a consemnat victoria echipei Spaniei cu 2—1, pe teren se aflau numai 15 jucători : 8 spanioli și 7 suedezi — ceilalți fuseseră eliminați. Dar și printre cei 15 erau numeroși accidentați !

RICARDO ZAMORA
văzut de NEAGU RADULESCU

UNICA ELIMINARE

A urmat meciul cu Italia. Acest meci îi produce lui Zamora întotdeauna o amintire neplăcută. Este singura partidă din lunga sa carieră, în care a fost eliminat de pe teren ! La o minge înaltă, italienii Demarchi și Badini l-au „prins în clește" trîntindu-l. Zamora, nervos, n-a rămas dator și, pierzînd controlul nervilor, a explodat pur și simplu. A lovit și el ! Astfel, arbitrul belgian Putz l-a eliminat de pe teren. Era în minutul 80, cînd scorul era favorabil spaniolilor cu 1—0. Fiind eliminat, Zamora s-a postat în spatele porții și a dirijat întreaga apărare pentru ca rezultatul să nu se schimbe.

Victoria Spaniei a avut pe atunci un mare răsunet, pentru că poarta echipei Italiei fusese apărată de renumitul Campelli. În ultimul meci al turneului, Spania a fost opusă Olandei. Victoria le-a surîs din nou ibericilor (3—1), dar meritul a aparținut indiscutabil lui Ricardo Zamora. El a apărat magistral tot ce i s-a tras și drept omagiu — pentru acest joc, ca și pentru locul al doilea ocupat de Spania în turneul olimpic — Zamora a fost purtat pe brațe !

Succesul fotbaliștilor spanioli a fost mult comentat. Au urmat o serie de victorii remarcabile care au ridicat prestigiul sportiv al Spaniei. De neuitat va rămîne triumful repurtat în meciul cu Franța : 4—0. Înainte, francezii i-au învins pe belgieni — proaspeți campioni olimpici — și pe renumiții italieni.

Golurile spaniolilor în partida cu Franța au fost de o rară frumusețe. În special, cel marcat de Alcantara, își amintește cu plăcere Ricardo : **„Paulino Alcantara a demarat cu o viteză uimitoare spre poarta francezilor. Cînd a ajuns în careu, a lansat un șut extrem de puternic. Mingea intrată în gol a rupt plasa! Un șut atît de puternic n-am văzut în viața mea".**

În decembrie 1922, echipa Spaniei era așteptată la Lisabona. Gazdele se pregăteau să facă o primire triumfală. În gară, mii de oameni îi așteptau pe renumiții fotbaliști spanioli, scandînd numele celui mai bun jucător : „Za-mo-ra ; Za-mo-ra ; Za-mo-ra !" La coborîrea din tren, fiecare jucător spaniol a fost purtat pe brațe și instalat în limuzinele special comandate pentru transportul lor.

În hărmălaia aceasta, Zamora și-a pierdut mascota, pe care o purta întotdeauna la el. Abia la cîteva ore, după ce a fost anunțată poliția — oficialitățile i-au adus obiectul pierdut. Superstițioșii componenți ai echipei și-au recăpătat numaidecît liniștea, fiind convinși că vor cîștiga și meciul acesta. Așa a și fost. Spaniolii au învins cu 2—1, grație formei strălucite a lui Zamora și... nu a mascotei, pe care și de data aceasta (ca întotdeauna) o agățase de bară !

Traducere și adaptare de **Ion OCHSENFELD**

(Va urma)

NONA GAPRINDAȘVILI — LIDERĂ ÎN TURNEUL DE LA BELGRAD

BELGRAD 20 (Agerpres). — Începînd cu runda a 8-a, turneul internațional de șah de la Belgrad are un nou lider în persoana campioanei mondiale Nona Gaprindașvili. Aceasta, în evidentă revenire de formă, a învins-o în 68 de mutări pe Radzikovska. În schimb, fosta lideră a clasamentului, Milunka Markovici, a suferit cea de-a două înfrîngere consecutivă, de data aceasta la Kușnir. Alexandra Nicolau a remizat cu Katia Iovanovici, după 21 de mutări. Liliak a cîștigat la Jivkovici, iar Asenova a remizat cu Rujica Iovanovici. S-au întrerupt partidele Heemskerk — Bilek și Stadler—Konarkowska. În clasament, pe primul loc a trecut acum Gaprindașvili (U.R.S.S.), care totalizează după 8 runde 6½ puncte. O urmează Markovici (Iugoslavia) 6 puncte, Nicolau (România), Kușnir (U.R.S.S.) 5½ puncte etc.

ÎN TURNEUL DE TENIS DE MASĂ DE LA MOSCOVA

Sportivii noștri eliminați din toate probele

Finala probei de dublu feminin din cadrul turneului internațional de tenis de masă de la Moscova se va disputa între perechile Marta Luzova — Ilona Vostova (Cehoslovacia) și Zoia Rudnova — Svetlana Grinberg (U.R.S.S.). În semifinale, jucătoarele cehoslovace au întrecut cu 21—17, 21—15, 21—16, cuplul sovietic Bela Anisimova — Rita Pogosova, iar cele sovietice au dispus cu 21—11, 12—21, 21—16, 21—9 de perechea Doris Hovestadt — Gabriele Geisler (R. D. Germană). În sferturile de finală ale probei, Rudnova și Grinberg au eliminat cu 21—11, 21—11, 21—13 pe Carmen Crișan — Viorica Ivan (România).

În proba de dublu masculin, s-au calificat în finală cuplurile Gomoșkov — Amelin (U.R.S.S.) și Stanek — Miko (Cehoslovacia). Perechea română Dorin Giurgiucă — Adalbert Reti a fost eliminată în sferturile de finală cu 11—21, 21—8, 21—19, 21—12 de perechea cehoslovacă Stanek — Miko.

Iată finaliștii celorlalte probe: simplu masculin: Gomoșkov (U.R.S.S.) — Amelin (U.R.S.S.); simplu feminin: Zoia Rudnova (U.R.S.S.) — Marta Luzova (Cehoslovacia); dublu mixt: Miko, Luzova (Cehoslovacia) — Golubkova, Strelnikov (U.R.S.S.).

telex · radio · telefon

ETAPA A 5-A a competiției cicliste „Tour d'Annaba", desfășurată pe distanța 5kkida—Guelma (152 km), a fost cîștigată de rutierul Dieter Grabe (R.D. Germană) cronometrat cu timpul de 4h 07:49,0. În același timp cu învingătorul a sosit un grup de 17 cicliști, printre care și Walter Ziegler (România).

În clasamentul general individual continuă să conducă suedezul Erik Pettersson, urmat de frații săi Gosta și Sture la 26,0, Jan Oke (Suedia) — la 1:14,0, Grabe (R.D. Germană) — la 16:01,0 etc.

■

DUPĂ CUM S-A MAI ANUNȚAT, în sferturile de finală ale turneului candidaților la titlul mondial de șah Portisch (Ungaria) îl va întîlni pe Larsen (Danemarca). Întîlnirea, care va cuprinde 10 partide, se va desfășura cu începere de la 5 mai în localitatea iugoslavă Porec. Înaintea acestui meci Portisch și Larsen vor juca la un turneu programat la Monaco alături de Smislov, Botvinnik, Byrne și Matanovici.

■

PROBA DE 200 M FLUTURE feminin din cadrul concursului internațional de natație de la Minsk a fost cîștigată de sportiva olandeză Ada Kok cu timpul de 2:25,9. Pe locurile următoare s-au clasat sovieticele Deviatova — 2:36,3 și Zorina — 2:38,2.

În proba de 200 m bras femei, pe primul loc s-a clasat Galina Prozumenșcicova (U.R.S.S.) cronometrată în 2:45,3, iar la 200 m bras masculin victoria a revenit lui G. Prokopenko (U.R.S.S.) cu 2:28,9.

Tenismanii români învingători la Cannes...

PARIS, 20. — În cadrul turneului internațional de tenis de la Cannes, jucătorii români au obținut miercuri cîteva rezultate remarcabile. Astfel, în optimi de finală, I. Țiriac l-a eliminat pe australianul Dibley cu 3—6, 9—7, 6—1, I. Năstase a dispus de sovieticul Lejus cu 2—6, 6—2, 6—2, iar S. Dron l-a învins pe Szöke (Ungaria) cu 8—6, 7—5. La dublu bărbați, în turul doi, perechea Dron (România) — Kakulea (U.R.S.S.) a întrecut cuplul francez Goven — Loiseau: 6—3, 6—4.

...și Neapole

La Neapole a început un turneu internațional de tenis, la care participă jucători din șapte țări. România este reprezentată de tinerii tenismani Viorel Marcu și Ion Santeiu. În primul tur al probei de simplu masculin, Ion Santeiu l-a învins cu 7—5, 6—2 pe italianul Labellarte, iar Viorel Marcu a dispus cu 6—3, 6—3 de Marzano (Italia). Alte rezultate: Mulligan (Australia) — Della Corte (Italia) 6—0, 6—0; Hutka (Cehoslovacia) — Aonzo (Italia) 6—2, 6—2; Zednik (Cehoslovacia) — Vettesi (Italia) 10—8, 6—1.

Fotoreporterul agenției U.P.I. care a înregistrat pe peliculă această imagine, înainte de startul în cursa Milan—San Remo, nu știa, probabil, că fotografia sa va căpăta un sens deosebit cîteva ore mai tîrziu, după sosirea cicliștilor. Aci, îl vedem pe Rudi Altig (în stînga), cel care avea să cîștige cursa, făcînd parcă un legămînt cu Eddy Merckx și Felice Gimondi, cei doi mari învinși. Sau a fost o felicitare, cu anticipație...

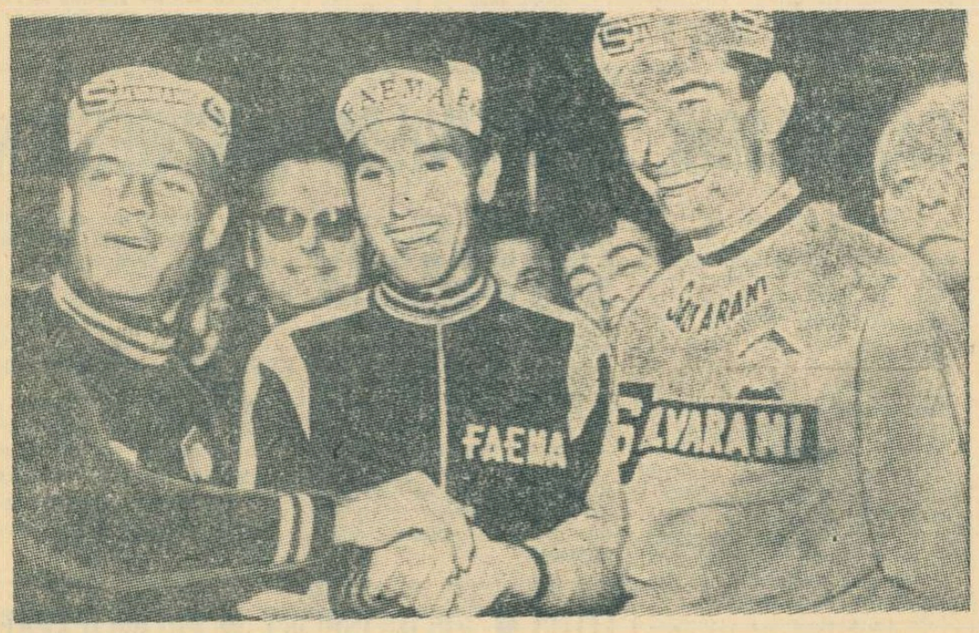

Actualitatea internațională

CALEIDOSCOP • CALEIDOSCOP • CALEIDOSCOP

Ultimul cuvînt al modei în R. F. a Germaniei, îl constituie „pălăriuțele antitanc", menite a proteja partea cea mai importantă și, în același timp, cea mai expusă accidentelor a corpului omenesc: capul. O piesă din material plastic, deosebit de rezistentă, pe care o conține, face din această pălărie, acoperită cu catifea reiată, un eficace mijloc de protecție. Poate fi folosită de automobiliști, alpiniști și de alți sportivi expuși accidentelor. Automobilista din imagine ne prezintă un model al noii pălării.

FOTBALUL DETRONAT

Nu pretutindeni fotbalul este „regele sporturilor". Nici chiar în Austria, țară care, în decursul deceniilor, a dat atîtea generații de fotbaliști renumiți pe plan mondial. Potrivit unei statistici publicate recent la Viena, cea mai puternică federație sportivă din această țară este aceea de alpinism, cu 310 000 membri. Pe locul doi se află federația de fotbal, cu 220 000 membri, urmată de federația de gimnastică (180 000 membri)

UN „CIRC" FEMININ DE TENIS

Încurajat probabil de succesul (în primul rînd material) al evoluțiilor „circurilor" profesioniste de tenis, promotorul american George Mac Call a anunțat intenția de a înființa o trupă asemănătoare feminină. Pentru început, alegerea lui a căzut asupra a patru foste campioane: Billie Jean King și Rose Marry Casals (S.U.A.), Ann Jones (Anglia) și Françoise Durr (Franța). A fost prevăzut ca primul turneu să aibă loc la începutul lunii aprilie, la Los Angeles.

PROIECTELE LUI BENVENUTI

Ce va face Nino Benvenuti după recucerirea titlului mondial la categoria mijlocie în fața americanului Emile Griffith? — iată întrebarea pe care și-o pun specialiștii boxului din numeroase țări. Managerul lui, Bruno Amaduzzi, a oferit în cadrul unei conferințe de presă cîteva indicii privind proiectele sale de viitor. Ca adversari ai noului campion au fost avansate patru nume: două ale americanilor Don Fullmer și „Gypsy" Joe Harris, al cubanezului din Miami, Luis Manuel Rodriguez, și al cubanezului din Porto-Rico, Pedro Miranda. O garanție de 150 000 dolari a fost promisă campionului mondial italian pentru ca să-și pună titlul în joc la Madison Square Garden în fața „numărului 1" al categoriei: Luis Manuel Rodriguez. Se pare că această propunere a fost acceptată în mod tacit.

RASISM

Un caz de rasism pe plan sportiv a fost semnalat la New York. Conducerea clubului „New York Athletic", rezervat numai sportivilor albi, a refuzat să răspundă unei citații din partea comisiei orășenești pentru drepturile omului de a prezenta lista membrilor și a răspunde acuzațiilor de practici rasiste ce i-au fost aduse. Acesta este al doilea refuz al clubului, în decurs de o lună, de a colabora cu comisia. În această lumină, nu apare ca fiind întîmplător faptul că luna trecută mai mulți atleți negri cunoscuți au refuzat să participe la o reuniune organizată la Madison Square Garden, cu prilejul aniversării centenarului clubului.

JOCHEU ȘI SCHIOR

Călărețul francez Yves Saint Martin este unul dintre cei mai buni jocheі din lume. În ultimii ani el a repurtat numeroase victorii pe hipodromul de la Longchamp din Paris, Recent Yves Saint Martin a demonstrat frumoase calități și în schi. În cadrul concursului rezervat jocheilor, el a cîștigat proba de coborîre și a ocupat locul doi la combinată alpină.

● *BOXERUL britanic Howard Winstone, care a devenit recent campion mondial la categoria pană în urma victoriei realizate în fața lui Seki, a trecut prin mari emoții după meci. Mai întîi, managerul boxerului japonez a contestat verdictul, acuzîndu-l pe Winstone că a lovit cu capul și l-a spart arcada elevului său. A doua zi după meci, Winstone a trebuit să apară în fața unui tribunal din Cardiff, deoarece soția sa intentase acțiune de divorț pentru „nepotrivire de caracter".*

PESTE 50 000 DE SPECTATORI LA UN MECI DE BASCHET!

Un record de spectatori a fost înregistrat la partida de baschet dintre echipele universităților Houston și Austin din S.U.A. În tribunele „Astrodomului" din Houston, unde s-a disputat acest meci, au luat loc 52 693 de spectatori. Întîlnirea a fost echilibrată și s-a încheiat cu victoria (71—69) a baschetbaliștilor din Houston. Succesul gazdelor s-a datorat în mare măsură jucătorului Elvin Hayes, care a jucat excelent.

CROAZIERA CU... MUZICĂ

Se pare că asistăm la o adevărată întrecere în ce privește tentativele de traversare solitară a Oceanului Atlantic. Ultimul care s-a încumetat să întreprindă o asemenea expediție este francezul Etienne Grenapin, în vîrstă de 24 de ani. Săptămîna trecută la Nantes el a „ridicat ancora" ambarcațiunii sale în lungime de 6,4 metri, îndreptîndu-se spre insulele Bahamas, Bermude... sau oriunde va întîlni pămîntul. Grenapin a avut grijă să ia cu dînsul un magnetofon, baterii și un important stoc de benzi imprimate cu muzică clasică. „Să ascult muzică în liniștea mării este cea mai mare plăcere a mea" — a explicat navigatorul la plecare. Grenapin speră să ajungă la țintă în decurs de 45 de zile.

GREVA FOTBALIȘTILOR CHILIENI

Chilienii, mari amatori ai sportului cu balonul rotund, trebuie să renunțe acum la distracția lor preferată de la sfîrșitul săptămînii. Aceasta deoarece jucătorii echipelor din divizia I au declarat grevă pe termen nelimitat. Motivul îl constituie o hotărîre a Federației chiliene de fotbal, potrivit căreia membrii Sindicatului fotbaliștilor profesioniști nu au dreptul să-și schimbe clubul în care joacă, decît după patru ani. Sindicatul a calificat această hotărîre ca fiind „arhaică, nedreaptă și cu tendințe sclavagiste". „Fotbaliștii nu sînt simple mobile" — au declarat grevișiții.

A ȘTI SĂ PIERZI

„Echipele sud-americane de fotbal trebuie să învețe să piardă" — a declarat președintele F.I.F.A., Stanley Rous, într-un interviu acordat ziarului „Jornal do Brasil". Sud-americanii au fost foarte prost pregătiți din punct de vedere fizic la ultima ediție a campionatului mondial — a adăugat el — și trebuie acum să recîștige terenul pierdut".

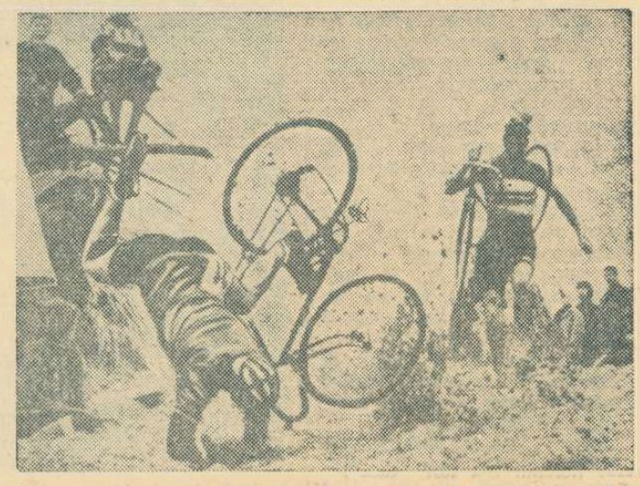

Chiar și o întrecere de ciclocros poate oferi uneori faze de mare spectacol, momente surprinzătoare. Imaginea alăturată, ilustrînd poziția de loc comodă a unui participant la campionatul Olandei, este o mărturie elocventă în acest sens. Din fericire, concurentul care a căzut atît de spectaculos a putut să continue cursa și să se claseze, în final, pe un loc onorabil

ACLIMATIZAREA CAILOR — O PROBLEMĂ!

În „dosarul altitudinii olimpice" a apărut o „nouă piesă": aclimatizarea cailor care vor participa la întrecerile hipice din cadrul Jocurilor Olimpice de vară din Mexic. Dezbătînd această problemă, asociația britanică de călărie a ajuns la concluzia că transportul cailor peste Ocean va fi suportat relativ ușor, dar că aceștia nu vor fi apți pentru concurs decît după 21 de zile de aclimatizare cu altitudinea mexicană. Cea mai spinoasă problemă, după părerea medicului veterinar-șef al respectivei asociații, va fi însă cea a furajelor. Conform legilor mexicane în vigoare, importul furajelor din Europa este interzis. Sînt admise numai furaje din Canada și S.U.A. Dar finul mexican se deosebește radical de cel din Anglia, iar caii britanici îl refuză cu încăpățînare, la fel ca și pe cel american și canadian.

TURNEUL INTERNAȚIONAL DE ȘAH

FĂRĂ REMIZE „DE MARI MAEȘTRI"!

Cunoscînd caracterul de luptător al lui Florin Gheorghiu, am avut ferma convingere că după înfrîngerea usturătoare suferită în partida cu Bilek el va căuta să se revanșeze în întîlnirea imediat următoare. Și, într-adevăr, judecînd după aerul arborat de campionul nostru, soarta doctorului Troianescu părea... pecetluită. Nu întotdeauna, însă — cum spun moldovenii — putințele corespund dorințelor și această veche vorbă s-a confirmat încă o dată în această interesantă și dramatică partidă. Ambiționat de intențiile prea vădite ale tînărului său adversar, maestrul Troianescu s-a arătat la înălțimea situației și a jucat ca pe vremuri, parînd cu sînge rece încercările de atac ale impetuosului său partener. În momentul cînd pionii albului de pe flancul regelui au ajuns pe linia a 5-a și amenințau o străpungere decisivă, caii lui Troianescu au efectuat un contraatac spectaculos în poziția adversă, care s-a soldat cu cîștigul calității și cu simplificarea jocului. Partida s-a întrerupt în poziția din diagramă,

Negru: dr. O. Troianescu

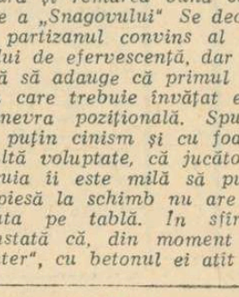

Alb: Florin Gheorghiu

(Albul la mutare)

în care negrul păstrează avantajul material și șanse de cîștig, deși realizarea lor nu va fi de loc ușoară.

O partidă deosebit de interesantă, dar a cărei încheiere logică a fost alterată de criza de timp, a fost aceea dintre marele maestru A. Ghipslis și Theodor Ghițescu. Acesta din urmă a jucat cu mult spirit de inițiativă deschiderea, sacrificînd un pion în schimbul căruia a obținut o presiune puternică. Ghipslis a trebuit să se apere cu mutări unice și, după o serie de manevre subtile de ambele părți, poziția s-a simplificat, îndreptîndu-se spre remiză. Din păcate însă, în criză de timp, Ghițescu a jucat inexact, permițînd adversarului său să intre într-un final cîștigat. Păcat de jocul excelent din prima parte a acestei partide.

V. Ciocîltea a fost victima unei inovații teoretice a adversarului său, marele maestru iugoslav, B. Parma, și a trebuit să capituleze după numai 23 de mutări.

Wade nu pare de loc în formă în acest turneu. În partida cu Bilek el a obținut o poziție clară de remiză, pe care apoi a stricat-o în mod neașteptat intrînd într-un final cu patru turnuri, cu un pion în minus. În continuare, maestrul englez a făcut multe greutăți adversarului în realizarea acestui avantaj material dar, totuși, în poziția de întrerupere Bilek are mari șanse să cîștige.

Celelalte două partide, Jansa—Liebert și Radovici—Drimer s-au încheiat remiză, dar după multe complicații interesante. De remarcat că aceasta este prima rundă de la începutul concursului în care remizele „de mari maeștri" au lipsit și în care la toate tablele s-a jucat cu multă ambiție. Fenomenul este îmbucurător și ne îndreptățește să credem că, pe măsura apropierii finișului, „tensiunea" sportivă a concursului va fi în continuă creștere și vom avea prilejul de a asista la numeroase partide de luptă.

Sergiu SAMARIAN

RUNDA A 8-A

Toate cele șase partide ale rundei au fost remize: Ghițescu — Gheorghiu, Liebert — Ghipslis, Ciocîltea — Jansa, Tringov — Parma, Troianescu — Wade, Bilek — Radovici. Drimer a avut zi liberă.

CLASAMENTUL

1. Jansa 5 p., 2—4. Parma, Ghipslis, Bilek 4½ (1) — toți din 8 partide, 5. Drimer 4, 6. Gheorghiu 3½ (1), 7. Tringov 3½, 8. Liebert 3 (2), 9. Troianescu 3 (1) — din 8 partide, 10. Radovici 3, 11. Ghițescu 2½ (1), 12. Ciocîltea 1½ (1), 13. Wade ½ (1).

ASTAZI, DE LA ORA 9, ÎN AULA INSTITUTULUI DE PETROL, GAZE, GEOLOGIE, SE REIAU PARTIDELE ÎNTRERUPTE; DUPĂ-AMIAZĂ, DE LA ORA 16,30, SE JOACĂ RUNDA A 9-A.

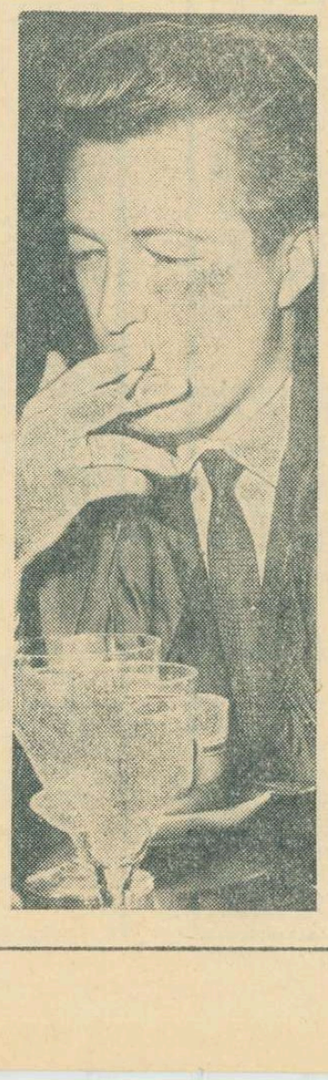

ANTRACT

În cadrul tradiționalului „Antract", marele maestru ni s-a dezvăluit ca un interlocutor spiritual și ironic. Mai ales cu el însuși.

Condamnă cu vehemență fumatul, dar își aprinde o țigară și remarcă buna calitate a „Snagovului" Se declară partizanul convins al șahului de efervescență, dar nu uită să adauge că primul lucru care trebuie învățat este manevra pozițională. Spune, cu puțin cinism și cu foarte multă voluptate, că jucătorul căruia îi este milă să pună o piesă la schimb nu are ce căuta pe tablă. În sfîrșit, constată că, din moment ce „Inter", cu betonul ei atît de hulit, a fost incontestabil cea mai bună echipă de fotbal din lume, Petrosian merită să fie cel dintîi dintre șahiști. Se așteptă ca turneul de la București, altminteri foarte interesant, să fie mai puternic, ca să existe o scuză dacă nu-l va cîștiga... Este încîntat de revederea cu capitala României, pe plan arhitectural și sportiv, măgulindu-ne cu cîteva superlative, expresii foarte rare în vocabularul său. Se scuză politicos, cînd nu epuizasem nici jumătate din întrebările pe care intenționam să i le punem: băiatul său împlinește șase ani și i-a pregătit o telegramă. Se duce s-o expedieze.

Acesta este Aivar Ghipslis.

Valeriu CHIOSE

Calificat de patru ori în finala campionatului U.R.S.S. (ceea ce constituie, indiscutabil, o performanță), participant la recentul turneu interzonal de la Soussa, învingător al mai multor concursuri internaționale, AIVAR GHIPSLIS este cotat în rîndul eruditilor șahului ca unul dintre cei mai buni cunoscători ai teoriei moderne. La 31 de ani el deține paternitatea unei variante (menționată în tratate), redactează, împreună cu Tal, excelenta publicație de specialitate „SAHS", care apare la Riga, are locul de titular la masa a doua în echipa Letoniei și (o să vă mirați) joacă fotbal, hochei și badminton. De altfel, alura lui Ghipslis nu prea este șahistă, poate că de aceea jocul său este foarte atletic!

Corespondență specială din Praga

SPARTA A ÎNVINS, DAR REAL MADRID S-A CALIFICAT...

— AMANCIO, ELIMINAT DE PE TEREN —

Cînd scorul a devenit 2—0, în ultimele secunde ale primei reprize, și cînd prin eliminarea lui Amancio Real Madrid rămăsese în zece jucători, mulți dintre cei 37 000 de spectatori prezenți la meci sperau în calificarea echipei Sparta. Dar Real a arătat că nu este o formație oarecare. Continuînd partida în inferioritate numerică, spaniolii nu numai că nu au mai primit nici un gol, dar au redus din handicap și astfel victoria a revenit la limită cehoslovacilor 2—1. Madrilenii, însă, învingători în prima manșă cu 3—0, s-au calificat în semifinalele „C.C.E." cu un scor general de 4—2.

Și acum, cîteva cuvinte despre joc. Începutul este echilibrat. Din min. 25, gazdele asaltează poarta lui **Betancort**, grație unui joc excelent făcut de **Hovanec** la mijlocul terenului și de **Kvasnak** ca vîrf de atac. În min. 28 combinația **Amancio—Gento** pornită pe contraatac se încheie cu o bombă a ultimului, apărată magistral de **Kouba**. Dar iată că în min. 38... se sparge gheața. Gazdele execută un corner, **Betancort** greșește și **Kvasnak** reia cu capul în plasă. În ultimele secunde ale reprizei scorul se modifică. Sparta beneficiază de o lovitură liberă, balonul ajunge la **Dyba** care marchează al doilea gol. **Amancio** protestează (reclamînd ofsaid) și, drept urmare, arbitrul vest-german **Rademacher** îl elimină din joc. După pauză campionii Spaniei se apără inteligent și efectuează periculoase contraatacuri. La o asemenea acțiune (min. 57) **Gento** reduce din handicap.

Pirri (Real Madrid), în stînga fotografiei, pierde balonul în favoarea unui fundaș advers

SPARTA: Kouba — Kollar, Tichy, Hovanec, Semendak, Dyba, Kvasnak, Mraz, Jurkanin, Masek, Vrana.

REAL: Betancort — Gonzales, Zunzunegui, Zoco, Sanchis, Pirri, Grosso, Velazquez, Diego, Amancio, Gento.

★

Joi, la Praga, au loc tragerile la sorți în semifinalele „C.C.E." și „Cupei cupelor".

Jan POPPER

ECHIPA AUSTRIEI SE PREGĂTEȘTE

Pregătindu-se pentru noul sezon, reprezentativa Austriei a susținut un meci de verificare la Graz cu formația iugoslavă Maribor. Fotbaliștii austrieci au obținut victoria cu scorul de 2—1 (2—1). Golurile învingătorilor au fost înscrise de Skocik (min. 26) și Reisinger (min. 43). Pentru oaspeți a marcat Piric în minutul 44.

LA ÎNCHIDEREA EDIȚIEI

Aseară, la lumina reflectoarelor, au avut loc cîteva meciuri decisive din sferturile de finală ale cupelor europene la fotbal.

IN „C.C.E."

La Berna: **EINTRACHT BRAUNSCHWEIG — JUVENTUS TORINO** (în primele jocuri 3—2 și 0—1) 0—1 (0—0).

IN „CUPA CUPELOR"

La Milano: **MILAN — STANDARD LIEGE** (în primele meciuri: 1—1 și 1—1) 2—0 (1—0)

La Hamburg: **HAMBURGER S.V. — OLYMPIQUE LYON** (în primele partide: 2—0 și 0—2) 2—0 (0—0).

Echipele învingătoare s-au calificat în semifinalele competițiilor respective.

Citiți amănunte în ziarul nostru de mîine.

Tiparul: I. P. „Informația", str. Brezoianu 23—25.

40305

PROLETARI DIN TOATE ȚĂRILE, UNIȚI-VĂ!

Redacția și administrația: str. Vasile Conta nr. 16, tel. 11.10.05, interurban 72 și 286. Telex: sportrom buc. 180.

sportul

4 pagini 30 bani

Anul XXIV Nr. 130 (5564)

Vineri 22 martie 1968

ZIAR AL COMISIUNII NAȚIONALE PENTRU EDUCAȚIE FIZICĂ ȘI SPORT

CUM ESTE ORGANIZATĂ ȘI CE REZOLVĂ ACTIVITATEA SPORTIVĂ DE MASĂ?

PUNCTE DE VEDERE

Trăim într-o epocă în care revoluția tehnico-științifică reduce tot mai mult munca fizică a omului, iar sedentarismul devine o frînă în dezvoltarea fizică armonioasă, în întărirea și menținerea sănătății oamenilor. În aceste condiții, exercițiul fizic, mișcarea în aer liber, recrearea fizică și psihică, capătă o importanță deosebită, devenind fenomene sociale. Educația fizică și sportul constituie, în țara noastră, preocupări de interes național.

Din ce în ce mai mulți cetățeni, în special tineri, practică înotul, patinajul, schiul, fotbalul, turismul și alte ramuri de sport. Din păcate, însă, numărul acestora este încă insuficient, gama mijloacelor de organizare a activităților sportive de masă este îngustă, iar condițiile asigurate sînt minime. Este greșită părerea, formată în ultimii ani, că problema educației fizice a maselor se rezolvă, în principal, prin competițiile de masă.

În lucrările Conferinței pe țară a mișcării sportive din iulie 1967 a fost combătută tendința care a existat în ultimii ani de a transfera esența sistemului competițional de performanță în activitate sportivă de masă. Și pe bună dreptate, deoarece, dacă pentru sportul de performanță concursul constituie unul din factorii dominanți, fără de care nu se poate vorbi despre această activitate, în schimb, în domeniul educației fizice și sportului de masă, competiția nu poate fi o formă principală. De aceea, unele competiții de masă, de genul celor organizate pînă în prezent, cu etapă așa-zisă de masă — pe întreprindere, instituție, școală etc. — apoi pe localitate, raion, regiune și unele cu finală pe țară, nu constituie o formă eficientă de antrenare a maselor în practicarea exercițiilor fizice, ci din contră, poate să devină o frînă în dezvoltarea acestei activități.

Este depășită perioada cînd se încerca rezolvarea educației fizice și sportului de masă prin „scoaterea" pe stadion, o dată sau de cîteva ori pe an, a unui număr de oameni ai muncii, în cadrul unor așa-zise concursuri de masă. Cu această ocazie, se participa, întîmplător, la un meci sau la o probă sportivă. Un exemplu, a oferit în 1964, prima etapă a unei competiții de masă, organizată — la atletism — de asociația sportivă „Industria Bumbacului" din București.

Participantele, din fabrică, au fost aduse pe stadion după orele de producție și după o ședință de sindicat, în îmbrăcăminte de stradă. Pentru că au aruncat de trei ori cu greutatea (fiecare cum a putut), au alergat „cu sufletul la gură" 100 m, asociația sportivă a înregistrat, în evidența sa că au participat... peste 80 de tinere! Exemplul nu este izolat. Astfel de fenomene au existat în foarte multe locuri, iar cifrele raportate, de sute de mii de participanți la competițiile de masă, nu au exprimat reali-

prof. Anghel VRABIE

(Continuare în pag. a 2-a)

TEZĂ ROMÂNEASCĂ DE DOCTORAT APRECIATĂ ÎN BELGIA

Conferențiarul universitar C. I. Bucur din Timișoara și-a dat doctoratul la Universitatea din Bruxelles (Facultatea de medicină și farmacie) la prof. dr. Rijlant Pierre. Titlul tezei de doctorat: **„Rezultate privind introducerea educației fizice în învățămîntul universitar din România"** și anexa **„Avantajele înotului craul pentru învățarea natației la copii"**. Lucrarea s-a bucurat de o frumoasă apreciere în capitala belgiană.

P. ARCAN — coresp. principal

INTRECERILE CELOR MAI TINERI PATINATORI

Mai multă animație ieri dimineață pe dreptunghiul de gheață de la Floreasca, cînd în concurs au intrat cei mai tineri competitori pentru „Cupa Cutezătorii", aparținînd categoriilor de începători. Multe siluete noi, micuți patinatori și patinatoare, care trăiesc pentru prima oară emoțiile unui mare concurs. Dar apariții inedite sînt de remarcat și în rîndul juriului, unde și-au făcut debutul în Capitală, două arbitre noi, Marieta Paltan-Weinrich și Imola Seiwarth. De fapt, sînt reapariții, fiindcă amîndouă au fost patinatoare de performanță, prima deținînd și titlul de campioană a țării. Notăm această întărire a corpului de arbitri și pentru faptul că ieri a fost nevoie de o muncă deosebită pentru departajarea atîtor concurenți de valori apropiate.

După proba de figuri obligatorii, în categoria începătorilor, pe primele locuri au fost clasați: BĂIEȚI: 1. Cătălin Ioniță (Școala sportivă nr. 2) 39,4 p; 2. Daniel Ginghină (Constructorul) 82,2 p; 3. Mihai Deac (Constr.) 28,0 p; FETE: 1. Cornelia Ghișerel (Șc. sp. 2) 37,0 p; 2. Mihaela Paraschiv (Constr.) 35,9 p; 3. Liliana Moise (Șc. sp. 2) 32,6 p.

Întrecerile continuă pînă luni. Numeroase premii așteaptă să fie împărțite celor mai bine clasați. În afara „Cupei Cutezătorii" oferită de Consiliul național al organizației pionierilor, două cupe sînt oferite de F.R.H.P. pentru cele mai bune rezultate obținute de concurenții din provincie. Un stimulent în plus pentru **cucerirea primelor locuri.**

Rd. V.

CONSFĂTUIRE METODICĂ LA BRAȘOV

La sfîrșitul acestei luni (30 martie), în organizarea cabinetului metodico-științific de pe lîngă C.J.E.F.S. Brașov, va avea loc o consfătuire metodico-științifică. Tema: „Dinamica efortului înainte și după ziua de competiție". Vor fi prezentate 21 de comunicări din diferite ramuri de sport.

C. GRUIA — coresp. principal

SĂ EVITĂM UN DISCURS FUNEBRU!

Cheltuim tone de cerneală și enciclopedii de cuvinte pentru a preamări entuziasmul. Iar atunci cînd îl avem la ușa noastră, îl izgonim!

Un caz, pentru a nu vorbi în deșert. În 1962, un grup de muncitori sanitari, plini de bune intenții și îndrăgostiți de sportul hipic, au înființat, la Timișoara, centrul de călărie „Sănătatea". Sufletul acestui grup a fost un entuziast incorigibil, un idealist în cel mai bun sens al cuvîntului, un mare iubitor de cai și un pasionat sportiv: medicul Vladimir Iavorovski. Locuința sa de pe malul Begăi a fost primul sediu al înfloritoarei inițiative.

În decursul celor 6 ani de existență, centrul a obținut prin mijloace locale (și adesea proprii) terenul necesar antrenamentelor, un grajd pentru 10 cai cu toate dependințele, echipamentul, harnașamentul și materialele sportive de minimă necesitate.

În această perioadă, centrul a instruit în arta călăriei 216 persoane, a legitimat 28 de sportivi și continuă să se ocupe de: 7 elevi, 6 muncitori, 3 tehnicieni și 2 studenți devotați sportului ecvestru. Reprezentanții centrului au luat parte anual la campionatele republicane de călărie și — deși dotați numai cu cai de reformă — au obținut în 1966 un loc 2 la proba de obstacole pentru fete, iar în 1967, locurile 1 și 3 la dresaj (toate în etapa secundă a campionatului țării). Aci a fost încurajată pregătirea ecvestră a unui talentat pentatlonist, participant la finalele campionatului național. Mai mult, membrii centrului au contribuit la popularizarea călăriei în Banat, deplasîndu-se la demonstrații organizate în reședințe muncitorești (Reșița, Oțelul Roșu, Făget), sau într-o serie de comune (Deta, Pădurari, Jebel, Albina, Dumbrăvița, Moșnița etc.). Centrul a stat — cu destul succes — și la dispoziția turiștilor (recomandați de O.N.T.), care căutau un mijloc de agrement pasager.

Ei bine, în cel de-al șaptelea an de existență, acest centru de călărie se vede nevoit să se autodesființeze, în lipsa unei soluții care să-i asigure bugetul pe anul 1968. L-am văzut pe inimosul animator, dr. Vladimir Iavorovski, făcînd o disperată navetă între forul tutelar (Federația română de călărie) și Consiliul sindical județean Timiș, cerșind un sprijin bugetar.

Așadar, este pe cale să dispară sportul călare într-un oraș ca Timișoara, unde există o veche tradiție, alimentată cu pasiune de excelentul călăreț de altă dată I. Iliescu-Zănoagă (care s-a consacrat ulterior tenisului la Pitești și de al cărui recent deces lumea sportivă a aflat cu multă durere). Un alt călăreț consacrat, T. Tudoran, s-a arătat dispus să preia conducerea antrenamentelor la centrul din Timișoara, unde se pregătesc sportivi și unde se pot lua lecții de călărie.

Din păcate însă, activitatea ecvestră la Timișoara va trebui să înceteze, atîta vreme cît va dura meciul de ping-pong dintre forul tehnic (F. R. Călărie) și organul (sindical) investit cu sarcina sprijinirii sportului de masă. Acesta este poate chiar un caz tipic în cadrul căruia declinarea competențelor, pînă la clarificare, produce două victime: entuziasmul și activitatea sportivă.

Tovarăși aparținînd celor două organisme diriguitoare uniți-vă eforturile și amintiți-vă vorbele mari pe care le pronunțați în ședințele festive. Aveți ocazia să transformați cuvintele în fapte. Nu pierdeți prilejul, pentru că entuziaștii nu se găsesc la fiecare colț de stradă. Iar călăria timișoreană nu are voie să moară!

Victor BANCIULESCU

TRANSFERĂRILE — BUTURUGA PROVERBIALĂ DIN CALEA FOTBALULUI

PENTRU O DISCUȚIE DESCHISĂ DESPRE SISTEMUL ACTUAL ȘI CEL NECESAR

Duminică, pe „23 August" se va relua tradiția cuplajelor interbucureștene: Progresul — Dinamo și Rapid — Steaua. În fotografie o mărturie a spectaculozității acestor atractive și disputate partide: portarul Haidu este înfrînt de atacul giulești! Ce va fi duminică?

Luni 11 martie, F.R. Fotbal anunța printr-un comunicat, instituirea unei noi perioade pentru transferarea jucătorilor (a treia în actualul campionat), denumind-o „excepțională" drept subliniere a caracterului ei neobișnuit. Înainte de aprobare, propunerea a stîrnit vii și controversate discuții între membrii Biroului federal. În cele din urmă, ea a fost acceptată, dar s-a menționat în comunicat că aprobarea acestei perioade *„este determinată și de unele deficiențe ale actualului regulament"*...

Problema transferărilor constituie, de ani de zile, în fotbalul nostru, nodul gordian pe care mulți l-au apărat cu paragrafe formulate în doi peri, evitînd să-i taie cu lama neștirbită a adevărului. Toate variantele „îmbunătățite" succedate în decursul timpului, au transmis, ca niște ștafete, de la un campionat la altul, aproximativ aceleași anomalii.

Într-un recent interviu acordat ziarului nostru, președintele F.R. Fotbal, tovarășul Adrian Dimitriu afirma: *„Federația n-a reușit să limpezească nici operațiunea transferărilor, din cauza unui regulament cu prevederi improprii specificului acestei ramuri sportive. S-au comis în decursul anilor neregularități ce frizau codul penal"*.

Ce principii ar trebui să direcționeze un regulament de transferări?

Să conțină paragrafe de o limpezime desăvîrșită; să nu îngăduie interpretări în favoarea unei minorități consfințind o deplină echitate între cluburi; să prevadă cît mai puține excepții, și, în nici un caz, să nu contribuie la divizarea, nedeclarată dar reală, a echipelor, în beneficiare și furnizoare de jucători; să nu permită abuzul și traficul de influență; să consfințească o atitudine de respect față de munca celui care „seamănă" și „cultivă" talente și care trebuie să aibă și dreptul moral să se bucure, într-un fel sau altul, de rodul

Romulus BALABAN

(Continuare în pag. a 3-a)

ELENA LEUȘTEAN, SONIA IOVAN ȘI ATANASIA IONESCU — LA CENTRUL DE GIMNASTICĂ DE LA PALATUL PIONIERILOR

Aflăm cu deosebită satisfacție că la Palatul Pionierilor din Capitală își va începe peste puțin timp activitatea un centru de gimnastică. Faptul este remarcabil prin aceea că de instruirea și pregătirea multilaterală a tinerilor dornici să participe la activitatea sportivă ce se va desfășura aici se vor ocupa maestre binecunoscute ale gimnasticii noastre de performanță: Elena Leușteanu, Sonia Iovan, Atanasia Ionescu

Care dintre copii se înscrie primul în grupa de instruire condusă de Elena Leușteanu, Sonia Iovan sau Atanasia Ionescu?

ÎN ATENȚIA ANTRENORILOR

Sectorul de pregătire și perfecționare a cadrelor din cadrul Consiliului Național pentru Educație Fizică și Sport, anunță că sesiunea de examene pentru avansarea antrenorilor de toate categoriile, se va organiza la București și Cluj între 5—12 iulie 1968.

Antrenorii care se încadrează în prevederile Regulamentului de calificare, clasificare și funcționare a antrenorilor de sport, intrat în vigoare la 1 ianuarie 1968, se pot înscrie la aceste examene numai prin intermediul organelor județene pentru educație fizică și sport, PÎNĂ LA DATA DE 1 APRILIE 1968.

TURNEUL INTERNAȚIONAL DE ȘAH

WADE — GHIȚESCU, PARTIDA ZILEI!

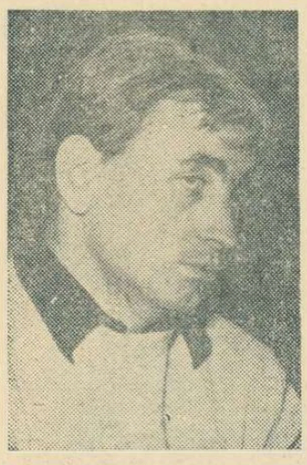

JANSA

FINIȘ...

Sosirea se anunță strînsă. În ciuda ritmului lent cu care s-a înaintat, trei din cei cinci mari maeștri prezenți la turneu s-au instalat ferm în frunte și probabil că dintre ei se va alege învingătorul. Onoarea maeștrilor a apărat-o cu cei mai mult succes tînărul cehoslovac Jansa, care aspiră și el la un loc printre premianți.

Ultimul tur de pistă se anunță mai ușor pentru Bilek. El a trecut de acum prin „furcile caudine" ale întîlnirilor cu marii maeștri, mai avînd de jucat cu Troianescu, Ghițescu și Liebert. Parma, Ghipslis și Jansa se află la polul opus, sorții rezervîndu-le un sfîrșit de competiție greu. Marile examene abia încep: PARMA va juca cu Jansa, Ghipslis și Gheorghiu, GHIPSLIS cu Tringov, Parma și Jansa, JANSA cu Parma, Ghipslis și Gheorghiu. În sfîrșit, campionul nostru FLORIN GHEORGHIU (pe care doar un finiș formidabil l-ar putea menține în lupta pentru locul întîi) va întîlni consecutiv pe Ciocîltea, Tringov, Parma și Jansa.

După cum se vede, cele mai multe dintre întîlnirile cheie se vor desfășura acum, la sfîrșitul turneului. Un motiv de bucurie în plus pentru puținii (dar fidelii) spectatori ai acestei întreceri.

Cele mai multe dintre sporturi reușesc să-și dezvăluie frumusețea mai ales atunci cînd sînt eliberate de obsesia rezultatului. Runda de aseară a turneului internațional de șah a vrut parcă să sublinieze acest adevăr, argumentînd elocvent cu partida Wade — Ghițescu, în care competitorii, fără pretenție la locurile fruntașe, au jucat exclusiv pentru plăcerea lor personală. Prezent, înainte de toate, în această întîlnire a fost... șahul. Cu subtilitățile sale, cu surprizele sale. În momentul cînd evenimentele s-au precipitat, totul a juns pe muchie de cuțit. Ghițescu a sacrificat o piesă, apoi a reciștigat-o și întreaga sală văzu-se pentru Wade o mutare „salvatoare" dar nu observase amănuntul că negrul rezervase surpriza unui mat, legat de sacrificiul unui turn. A cîștigat Ghițescu o partidă care se anunță, dacă nu cea mai bună, oricum cea mai disputată a acestui turneu.

O luptă interesantă de idei s-a desfășurat la masa la care jucau Ghipslis și Ciocîltea. Marele maestru sovietic, candidat principal la primul loc, a vrut — desigur — să profite de forma slabă în care se află fostul nostru campion. El a complicat în permanență lucrurile pe tablă și Ciocîltea, spre cinstea sa, nu a refuzat complicațiile. Am asistat la o cursă acerbă de pioni, acela al lui Ciocîltea ajungînd la un cîmp de transformare. La întrerupere Ghipslis păstrează avantaj material.

Celelalte partide ale rundei au fost remize. Nimic surprinzător. De mirare este doar faptul că Florin Gheorghiu, avînd albele la Liebert, a renunțat cu foarte multă ușurință la luptă. Socotim că este prea devreme să se declare resemnat...

Valeriu CHIOSE

RUNDA A 9-A

Drimer — Bilek ½—½, Radovici — Troianescu ½—½, Ghipslis — Ciocîltea într., Jansa — Tringov ½—½, Gheorghiu — Liebert ½—½, Wade — Ghițescu 0—1.

ÎNTRERUPTE

Liebert — Parma 0—1, Ghipslis — Ghițescu 0—1, Wade — Bilek 0—1, toate fără joc. Gheorghiu — Troianescu ½—½.

CLASAMENTUL

Bilek 6, Ghipslis 5½ (1), Parma, Jansa 5½, Gheorghiu, Drimer 4½, Tringov, Troianescu 4, Liebert 3½ (1), Ghițescu, Radovici 3½, Ciocîltea 1½ (2), Wade ½.

Astăzi este zi liberă.

Panoramic sportiv intern

Onorat de prezența cîtorva mari valori ale șahului mondial, turneul internațional de la București este — în continuare — „cap de afiș" pe agenda competițională a săptămînii. Dar, paradoxal, în timp ce cronicarii de specialitate vorbesc despre mari manevre, atacuri tăioase, dramatice sacrificii, învăluiri neașteptate — ceea ce, oricum, ar trebui să trezească, măcar, curiozitate — în sala IPGG, tradiționala gazdă a întrecerilor șahiste, spectatorii pot fi numărați pe degete. Este păcat! Nu avem în fiecare zi prilejul să-i vedem la masa de joc pe Bilek, Parma sau Ghipslis, de altfel — după toate calculele — candidați principali la șefia clasamentului final, de duminică. Ar mai merita să fie văzut Florin Gheorghiu în tentativa de a-i face pe suporteri să uite „matul" — după numai 18 mutări din partida cu Bilek. Sau cursa, mult mai grea decît părea la început, în care Drimer și Troianescu s-au angajat pentru cucerirea celor șase puncte care să-i treacă în categoria maeștrilor internaționali „activi". Poate că într-una din aceste ultime zile...

★

Duminică, la Floreasca, handbaliștii de la Steaua întîlnesc, în cel de al doilea meci din semifinalele C.C.E., echipa Dynamo Berlin, campioana R.D. Germane. Atenție! Punctul pierdut în deplasare poate fi recuperat, dar meciul nu este o formalitate.

Dynamo Berlin conduce cu autoritate în clasamentul campionatului actual și nu va renunța la încercarea de a produce, totuși, marea surpriză a competiției. Trebuie ca Steaua să cîștige. Are toate șansele. Dar, mai ales, trebuie să joace în așa fel încît să facă să sporească speranțele suporterilor și pentru finala de la Dortmund! În aceste ultime zile, Gruia, Oțelea, Iacob și ceilalți handbaliști de la Steaua își reglează tirul. Duminică — meciul care decide a doua echipă finalistă.

✦

După acalmie, după meciuri anoste încheiate cu scoruri astronomice, începe „turneul celor 4". Acum, da! Este de mers la hochei. Dinamo, Steaua, Avîntul Miercurea Ciuc și Agronomia Cluj vor furniza, fără îndoială, partide de calitate care vor readuce pe primul plan discuțiile despre frumusețea, dinamismul și cavalerismul jocului de hochei Cine va cîștiga? Teoretic meciul Dinamo — Steaua ar tre-

Dan GÂRLEȘTEANU

(Continuare în pag. a 2-a)

Ovidiu Puiu, performerul sezonului și lider al clasamentului la „500", atacă hotărît un viraj scurt pe traseul de la Pantelimon. Duminică îl vom revedea în concursul de la Moreni

Foto: A. NEAGU

AU FOST STABILITE SEMIFINALELE „C.C.E." și „CUPEI CUPELOR"

La Praga a avut loc ieri tragerea la sorți pentru stabilirea meciurilor din cadrul semifinalelor „Cupei campionilor europeni" și „Cupei cupelor". **În „C.C.E." :** Benfica—Juventus și Manchester United —Real; **în „Cupa cupelor":** Milan—Bayern München, Hamburg—Torpedo Moscova sau Cardiff.

„Cupa Școlarul" – ultima competiție în sală
„Cupa Viitorul" – primul concurs pe stadion

La întrecerile dotate cu „Cupa Școlarul" — ce vor avea loc simbătă, de la ora 15,30, în sala Steaua din Capitală, au fost invitați să participe și atleții de la Farul Constanța și Petrolul Ploiești. Clubul sp. șc. — organizatorul concursului — va atribui trofeul echipei care va acumula cel mai mare număr de puncte, acordate după următorul sistem : locul 1=6 p. locul 2=5 p, ...locul 6=1 p. Ca o noutate, consemnăm faptul că performanțele ce reprezintă recorduri republicane de sală (noi sau egalate) vor beneficia de anumite punctaje suplimentare ; această prevedere va avea darul să stimuleze obținerea unor rezultate bune în cadrul „triunghiularului". Printre cei care vor evolua se numără și Vl. Toma (50 mg și lungime), M. Voinea, St. Tacu și C. Lihu (prăjină), Gh. Neagu (triplu), M. Preda (înălțime), Viorica Recu și Adriana Teodoru (50 m), Ecaterina Mazilu și Niculina Hinda (50 mg), Constanța Anghel (înălțime), unii dintre cei mai buni juniori din țară la probele respective. „Cupa Școlarul" va fi ultima competiție atletică pe teren acoperit din actualul sezon.

Și, pentru că vremea este favorabilă, alți atleți își vor face debutul lor în aer liber. După ce crosiștii au dat tonul, intrecîndu-se pe aleile parcurilor, i-au urmat mărșăluitorii (pe asfaltul străzilor) și aruncătorii de disc și ciocan (pe betonul cercurilor de aruncare). Acum, sprinterii, săritorii și aruncătorii vor lua primul contact cu pista de zgură a stadioanelor. Concursul este intitulat „Cupa Viitorul" și se va desfășura pe terenul centrului de antrenament „23 August". Competiția începe simbătă de la ora 16, și duminică de la ora 9, și va fi repetată în zilele de 6 și 7 aprilie după același program.

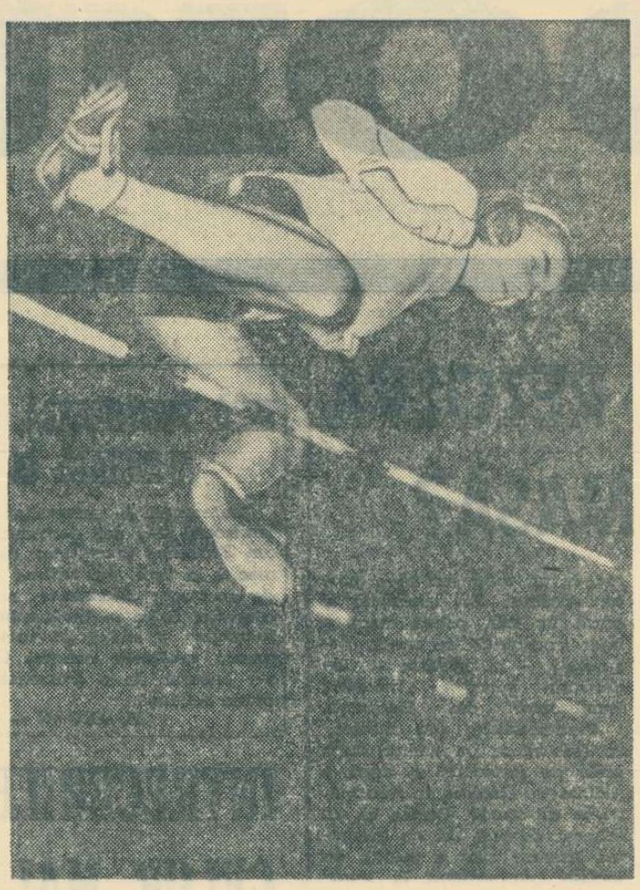

Deși nu a împlinit încă 16 ani, Constanța Anghel (C.S.Ș.) a sărit la înălțime 1,51 m, în concursurile de sală
Foto : FR. BRANDRUP

CLASAMENTELE LA ZI...

MASCULIN

1. Din. Buc. (1)	13	13	0	1086-820	26
2. Steaua (2)	13	12	1	1040-871	25
3. Polit. Buc. (3)	13	8	5	934-836	21
4. Polit. Gl. (4)	13	7	6	931-961	20
5. I.C.F. (6)	13	7	6	847-825	20
6. Univ. Cluj (5)	13	6	7	920-886	19
7. Polit. Iași (8)	13	6	7	828-1003	19
8. „U" Tim. (7)	13	5	8	905-940	18
9. Rapid Buc. (12)	13	4	9	918-917	17
10. Comerțul Tg. M. (9)	13	4	9	854-947	17
11. Farul Constanța (10)	13	3	10	785-872	16
12. Crișul Oradea (11)	13	3	10	763-933	16

FEMININ

1. Poli. Buc. (1)	11	11	0	659-483	22
2. Rapid Buc. (2)	12	10	2	719-560	22
3. Voința Bv (3)	12	6	6	576-578	18
4. I.C.F. (4)	12	6	6	595-626	18
5. Univ Cluj (5)	12	5	7	588-614	17
6. Constr. Buc. (7)	12	5	7	541-592	17
7. Mureșul Tg. M. (6)	12	5	7	586-689	17
8. Voința Buc. (9)	12	4	8	562-620	16
9. Crișul Or. (8)	11	4	7	554-591	15
10. Progresul Buc. (10)	12	3	9	568-595	15

MECIUL ROMÂNIA – U. R. S. S. (f) – „CAPUL DE AFIȘ" AL LUNII APRILIE

Un remarcabil eveniment al lunii aprilie îl constituie întîlnirea internațională amicală dintre echipele feminine ale țării noastre și Uniunii Sovietice. Meciul va avea loc în București, în zilele de 13 și 14 aprilie, cu exerciții impuse și liber alese. Nu a fost definitivată echipa U.R.S.S., dar într-o convorbire telefonică cu federația de specialitate sovietică, ni s-a comunicat că va fi deplasată la București cea mai bună garnitură pe care o pot alinia la ora actuală antrenorii sovietici.

La sfîrșitul lunii viitoare (27–28 aprilie), echipele noastre de juniori și tineret (m+f) se vor deplasa în Bulgaria spre a întîlni echipele similare ale țării gazdă.

ÎN ÎNTRECERE — LICEELE DIN CAPITALA

Astăzi dimineață, în sala de la Șirandul Tineretului, începînd de la ora 9, este programată finala pe municipiul București a campionatului republican școlar al liceelor. Cele 12 echipe feminine angajate în întrecere reunesc gimnaste talentate din București, iar regulamentul modificat al competiției, care permite înscrierea în concurs a oricărei sportive, indiferent de categoria de clasificare, alcătuirea unui clasament pe echipe, ca și noul conținut al exercițiilor ce urmează a fi prezentate ne fac să sperăm că întrecerea liceelor din Capitală va constitui un stabil punct de plecare pentru viitoare concursuri de înaltă ținută. Între liceele care și-au anunțat participarea amintim Liceul Mihai Viteazul, Liceul nr. 35 cu program de educație fizică, Liceul nr. 29 s.a.

AMÎNAREA FESTIVITĂȚII DESCHIDERII SEZONULUI RUGBYSTIC

Festivitatea de deschidere a sezonului rugbystic, care urma să aibă loc astăzi, începînd de la ora 18, în sala Dinamo din Capitală, se amînă la o dată ce se va anunța ulterior.

A LUAT FIINȚĂ CLUBUL ATLETIC STUDENȚESC-BUCUREȘTI

Sala de festivități a Institutului de cultură fizică a găzduit, aseară, ședința de constituire a Clubului atletic studențesc-București. Prezența unor personalități ca acad. Ștefan Bălan, ministrul învățămîntului, Anghel Alexe, președintele C.N.E.F.S., Mihai Florescu, președintele Federației române de atletism, Mircea Angelescu, secretar al C. C. al U.T.C., președintele consiliului U.A.S.R., a subliniat importanța acestui eveniment pentru atletismul nostru.

Clubul atletic studențesc-București care va funcționa sub egida Ministerului Învățămîntului, cu sprijinul Consiliului Național pentru Educație Fizică și Sport, ca și al federației de specialitate, va fi condus de un consiliu alcătuit din 17 persoane, în fruntea căruia se află : conf. univ. dr. Mircea Cristea, director în Ministerul Învățămîntului — președinte ; lector Titus Tatu, decanul I.C.F. și conf. univ. Laurențiu Bran, șeful catedrei de atletism a I.C.F. — vicepreședinți ; asist. univ. Marin Tănăsescu — secretar.

C.A.S.-București va fi una dintre cele mai puternice unități de atletism din țară, deoarece va grupa aproximativ 200 de atleți valoroși. De reținut, că din acest club vor putea face parte — dacă doresc — și absolvenții facultăților, atleți din categoriile maestru și I.

Baza de antrenament și de concurs a Clubului atletic studențesc va fi pe Stadionul Republicii.

Procesul de antrenament în cadrul acestui club se va desfășura pe probe și grupe de probe apropiate sub conducerea unor antrenori specializați.

Dan Cristea din nou învingător la națională de juniori

Ștafetele au revenit echipelor Dinamo (băieți) și Tractorul (fete)

POIANA BRAȘOV, 21 (prin telefon, de la trimisul nostru). În ziua a doua a campionatelor naționale de schi pentru juniori, participanții s-au bucurat, în general, de o vreme frumoasă. Dar, dacă pentru fondiști prezența mai rară a soarelui s-a soldat cu o pistă onorabilă, în schimb pentru alpini consecința decorului formidabil, de ilustrată, a constituit-o înmuierea și, pe alocuri, chiar dispariția pîrtiei.

Întrecerile de joi au reprezentat confirmări pe toată linia. La slalom uriaș, Dan Cristea, urmat în clasament de aceiași permanenți protagoniști din aproape terminatul sezon 1968, a cîștigat cu măiestrie. Evoluția lui pe „zidul mare", ca de obicei punctul cheie al curselor de pe Sulinar, a stîrnit admirație. La fete, Elena Neagoe s-a impus dar — nedorită, deși așteptată, confirmarea — mediocritatea de prezent și slabele perspective ale junioarelor ne-au reîngrijorat.

Ștafetele au revenit formațiilor brașovene Dinamo (la băieți) și Tractorul (la fete), iar cele ale clubului sportiv Sinaia (la băieți) și centrului de schi Fundata (la fete) au ocupat pe merit locurile următoare. În această ramură a schiului, parcă-parcă se întrezărește un viitor mai acătări pe plan internațional. Credem, însă, că a sosit vremea unei analize aprofundate, în vederea dezmorțirii fondului. Dar, acest lucru cu alt prilej.

Rezultate. SLALOM URIAȘ **juniori mari** : 1. Dan Cristea (Cl. sp. Sinaia) 1:31,0 ; 2. Gh. Vulpe (Cl. sp. Sinaia) 1:35,4 ; 3. N. Crețoi (Politehnica Brașov) 1:36,9 ; 4. V. Crețoi (A.S.A. Brașov) 1:37,4 ; 5. C. Văideanu (A.S.A.) 1:37,8 ; 6. I. Bobit (St. roșu Brașov) 1:38,4 ; **juniori mici : 1. Alex.** Bogdan (Cl. sp. Sinaia) 1:07,8 ; 2. P. Ivănescu (Sc. sp. Brașov) 1:07,9 ; 3. C. Văideanu (Sc. sp. Brașov) 1:08,2 ; **junioare mari :** 1. Elena Neagoe (I.C.F.) 1:56,7 ; 2. Georgeta Băncilă (Dinamo) 1:58,3 ; 3. Rodica Frățilă (Sc. sp. Brașov) 2:05,7 ; **junioare mici :** 1. Liliana Șofron (Dinamo Brașov) 1:20,0 ; 2. Mariana Trestian (Sc. sp. Reșița) 1:20,3 ; 3. Eva Markos (Harghita) 1:21,2.

FOND. 3×5 km **juniori :** 1. DINAMO BRAȘOV (N. Cojocaru, N. Dudu, V. Nan) 58:17 ; 2. Clubul sportiv Sinaia (Gh. Voicu, C. Șovăială, N. Horga) 58:40 ; 3. Suceava I (V. Papuc. I. Sparghiu, I. Savu) 1h01:10 ; 4. Tractorul I 1h01:59 ; 5. A.S. Armata Brașov II 1h02:25 ; 6. Steagul roșu Brașov 1h03:46 ; 3×3 km **junioare :** 1. TRACTORUL BRAȘOV (Ana Clinci, Lucia Barabaș, Adriana Barabaș) 41:17 ; 2. Fundata (Maria Bădescu, Maria Gîrbăcea, Elena Bășea) 42:23 ; 3. Dinamo (Maria Barabaș, Aurora Tamaș, Vilma Bögözi) 42:24 ; 4. Suceava I 44:37 ; 5. A.S. Armata Brașov 46:12 ; 6. Școala sportivă Rîșnov 47:11.

★

Vineri au loc cursele de coborîre, iar simbătă și duminică își vor disputa întîietatea schiorii școlilor profesionale și tehnice.

G. RUSSU-ȘIRIANU

În sfîrșit, încep meciurile decisive!

Deci s-a încheiat și această etapă, a IV-a, ultima din seria celor anoste, fără ca lumea hocheiului nostru — atît de mică și în orele de „vîrf" ! — să fie trezită din somnolență de vreun eveniment deosebit. De astăzi însă, puținilor îndrăgostiți de hochei li se vor adăuga, în mod cert, numeroșii amatori de spectacole sportive de calitate, deoarece, o dată cu etapa a V-a programul campionatului începe să cuprindă jocuri echilibrate. Și interesul pentru aceste dispute este cu atît mai mare cu cît rezultatele lor vor fi hotărîtoare în lupta pentru ocuparea primelor locuri ale clasamentului.

Ar fi bine însă ca rolul decisiv al jocurilor de azi, mîine și duminică să nu influențeze mai mult decît este necesar starea nervoasă a hocheiștilor noștri fruntași, care și așa au rămas mult datori la capitolul disciplină față de spectatori. De fapt, ca să fim drepți, datoria este ceva mai mare. Ea include și unele lipsuri în ceea ce privește tehnica și tactica. Ce s-ar întîmpla dacă în aceste etape jocurile ar fi de așa natură încît să ne facă să regretăm mai tîrziu absența hocheiului din programul competițiilor interne ?

Cu atît mai mult cu cît condițiile de joc sînt excelente, pentru că gheața, pregătită cu ajutorul mașinii Rolba, arată ca o oglindă. Și totuși se impune ca marcajul să fie refăcut (a fost șters de cuțitele Rolbei...), ca instalația de cronometraj să funcționeze și ca lumina să fie perfectă.

Și acum despre partidele de ieri. Revirimentul despre care am vorbit în cronica noastră anterioară s-a făcut acum ceva mai mult simțit. În jocul disputat dimineața

Programul de azi, ORA 8 : Tîrnava Odorheiul Secuiesc — Petrol-Geologie; ORA 17: Steaua — Agronomia Cluj; ORA 19 : Dinamo București — Avîntul Miercurea Ciuc.

Agronomia Cluj s-a impus greu, după multe emoții în fața echipei **Petrol-Geologie București**, singura dintre codașe care a mai încercat, reușind uneori, să ia în serios meciurile cu echipele fruntașe. Ieri, de pildă, după ce au fost conduși cu 0—4, ca urmare a unor greșeli de apărare, bucureștenii n-au cedat și atacînd mereu, au ajuns să reducă serios din handicap : 4—5 (min. 47) ! În cele din urmă, studenții clujeni au învins cu 7—4 (3—0, 2—1, 2—3), prin punctele înscrise de **Cazan I (3), Tarci (2), Cazan II** și **Otvös**, respectiv **Mihăilescu (4).**

Meciurile de după-amiază s-au încheiat cu următoarele rezultate : **Dinamo — Tîrnava Odorheiul Secuiesc** 13—0 (1—0, 4—0, 8—0) și **Avîntul Miercurea Ciuc — Avîntul Gheorghieni** 11—2 (5—0, 3—1, 3—1).

Călin ANTONESCU

De această dată, portarul Talmazan (Petrol Geologie) va prinde pucul ceva mai liniștit, fiind protejat de coechipierul său Costescu. Fază din meciul Agronomia Cluj — Petrol Geologie, disputat ieri în campionatul de hochei
Foto : A. NEAGU

„CUPA OLIMPIA"

Duminică dimineața, la ora 10, pe șos. Olteniței (km. 7), se va da startul în populara competiție ciclistă „Cupa Olimpia". Participă sportivi din toate secțiile bucureștene și Voința Ploiești, la probele : *seniori* (60 km), *juniori mari* (20), *juniori mici* (20), *semicurse* (10) și *biciclete de oraș* (5).

CAMPIONATUL REPUBLICAN DE VITEZĂ IN COASTĂ

În calendarul competițional al Automobil Clubului Român pe anul 1968 apare și campionatul republican de viteză în coastă.

Avînd în vedere faptul că foarte mulți automobiliști nu cunosc acest gen de competiție, deoarece de aproape 20 de ani nu s-au mai organizat asemenea concursuri, în rîndurile de mai jos vom sublinia unele din prevederile regulamentului respectiv.

Campionatul se desfășoară în patru etape : *etapa I* (7 aprilie) la Hula (Mediaș) pe 3 km; *etapa a II-a* (5 mai) la Oituz pe 5,5 km; *etapa a III-a* (19 mai) la Piriul Rece pe 5,8 km; *etapa a IV-a* (6 octombrie) la Feleac pe 7 km.

Pot participa la campionat automobiliști, membri ai A.C.R., posesori de permise de conducere, cu o vechime de cel puțin doi ani, pentru categoria B și care nu au avut în această perioadă permisul de conducere anulat sau reținut.

Se primesc înscrieri și pentru participarea la o singură etapă. Aceste înscrieri trebuie depuse cu cel puțin 15 zile înainte de desfășurarea etapei respective. Participanții la una sau două etape nu se bucură de drepturile de care beneficiază participanții la campionat (minimum 3 etape).

Organizatorii vor trimite automobiliștilor admiși confirmarea participării, împreună cu licența de concurent și licența de conducător, pe care fiecare conducător va trebui să aibă indicată grupa sanguină, certificată de un organ sanitar competent.

În conformitate cu Codul sportiv auto și ținînd seama de mașinile existente în țara noastră, automobilele sînt împărțite în 8 clase : *PÎNĂ LA 600 CMC (Trabant, Fiat 500, Puch), PÎNĂ LA 770 CMC (Fiat 600), PÎNĂ LA 850 CMC (Renault Dauphine, Fiat 850), PÎNĂ LA 1000 CMC (Wartburg, Skoda), PÎNĂ LA 1150 CMC (Fiat 1100 R, Renault 10, Opel Kadett), PÎNĂ LA 1300 CMC (Fiat 1100 D, Fiat 1300, VW 1200), PÎNĂ LA 1600 CMC (VW 1500 și 1600, Fiat 1500, Moskvici, Taunus 12 M și 15 M), PESTE 1600 CMC (B.M.W., Opel Record, Taunus 17 M și 20 M, Peugeot 404).*

Mașinile admise în campionat trebuie să se încadreze în prevederile anexei „J" a Codului sportiv internațional auto, pentru turisme de serie grupa 1 și 2, și să fie conforme dispozițiilor legale privind circulația pe drumurile publice.

În timpul cursei, în mașină nu poate fi decît conducătorul.

Menționăm că un automobilist care dorește să participe la mai multe clase, trebuie să se înscrie, în termenul indicat, la clasele respective.

După fiecare etapă se vor întocmi clasamente pe clase și echipe și clasamentul general. La terminarea celor patru etape, se vor întocmi aceleași clasamente, stabilindu-se campionul pe anul 1968.

Cum este organizată și ce rezolvă activitatea sportivă de masă?

(Urmare din pag. 1)

tatea în ce privește antrenarea oamenilor muncii în practicarea cu regularitate a exercițiilor fizice.

Trebuie, desigur, să reflectăm mai atent asupra mijloacelor pe care le recomandăm, asupra formelor pe care le organizăm. În această privință, rezoluția Conferinței pe țară precizează foarte clar orientarea actuală și viitoare.

Avînd în vedere aceste considerente, se impune o schimbare de optică în ceea ce privește organizarea unor competiții de masă de o amploare deosebită. Este necesar ca eforturile să se concentreze, așa cum arată rezoluția amintită, în direcția antrenării tineretului în practicarea drumeției, înotului, schiului, cicloturismului, popicelor, canotajului popular, fotbalului etc., activități care, însă, n-ar trebui organizate sub forma unor competiții „festive". În cazul cînd condițiile permit, nu trebuie renunțat și la unele concursuri de amploare, dar acestea să aibă un caracter local, să excludă sistemul de calificare la faze superioare, să fie de o mare diversitate.

Venind în întîmpinarea dorinței oamenilor muncii, a tineretului, pentru practicarea exercițiilor fizice, prin crearea condițiilor necesare la locul de muncă, în cartiere, în apropierea noilor ansambluri de locuințe, în parcuri, stațiuni balneoclimaterice, la șranduri, se contribuie la întărirea sănătății, la sporirea capacităților fizice și intelectuale ale populației, la dezvoltarea armonioasă fizică și morală a tineretului.

Panoramic sportiv intern

(Urmare din pag. 1)

bui să desemneze echipa campioană. Dar... Dinamo a cîștigat greu la Avîntul Miercurea Ciuc : 2–1, ca și Steaua în jocul cu Agronomia: 4–3. În plus, dinamoviștii vor avea de suportat absența „suspendaților": Dumitraș și Pană. Așa, însă, manșa finală a campionatului capătă un plus de echilibru și de incertitudine, ceea ce sporește și interesul pentru partidele programate pînă duminică.

O surpriză dezagreabilă. În campionatele republicane de volei (A — feminin, B — feminin și masculin) nu mai puțin de 25 (!?) de meciuri aminate. O explicație care, de fapt, nu explică: în acest sfîrșit de săptămînă sînt programate și fazele de zonă ale campionatelor școlare și în majoritatea echipelor joacă cîte 2–3 elevi ! Este însă evident că pe undeva lucrurile au fost încurcate. Nu cumva de federația de volei ?

În toată țara, „Cupa primăverii" la tir. De fapt, primul concurs cu caracter republican din acest sezon. La București — pe poligoanele de la Tunari și Dinamo, reîntîlnire cu elita trăgătorilor (Atanasiu, Tripșa, Rotaru, Ferecatu ș.a.) care adună „decari" pentru Ciudad de Mexico. Interesant de urmărit acest debut oficial

După concursuri modeste, traseul de motocros de la Moreni va fi, duminică, gazda unei competiții de amploare. Distribuția — excelentă. Vor lua startul toți alergătorii din campionatul republican și, în plus, experimentatul Tr. Macarie, absent motivat la prima etapă.

Așadar, viraje de mare spectaculozitate, „șicane" de tot felul și — în general — acea pasionantă goană pe toată întinderea traseului. Cine vor fi cîștigătorii în „Cupa orașului Moreni" ? Cum vor evolua — mai ales — O. Puiu și E. Keresteș care, luni, urmează să plece în Franța pentru a participa la cîteva concursuri internaționale ?

Pentru amatorii de alte sporturi : „Cupa primăverii" la rugby (duminică, Dinamo — Grivița Roșie), finalele campionatelor republicane ale juniorilor mici la scrimă, „Cupa Viitorul" și „Cupa Școlarul" la atletism.

Și, bineînțeles, fotbal... (rubrica noastră de specialitate va oferi cititorilor ultimele amănunte înaintea etapei de la care se așteaptă nu numai răspuns la întrebarea : „Steaua sau F.C. Argeș ?", ci — înainte de toate — acei pași hotărîți pe drumul calității).

A apărut nr. 3 al revistei „SPORT și TEHNICĂ"

din sumar :

— Privire în interiorul lui „Renault 8 Major".
— Cabane în Cosmos.
— Planoare românești.
— Construcții aviatice experimentale.
— ABC alpin : Gradele de dificultate.
— Cursele de automobile și progresul tehnic.
— De ce sucombă motociclismul ?
— Receptor cu doi tranzistori.

Revista publică, de asemenea, numeroase reportaje, foto-reportaje, noutăți tehnice, știri, magazin, răspunsuri la scrisorile cititorilor.

32 pagini bogat ilustrate.

FOTBALISTELE DIN TĂLMACIU

Începînd cu amazoanele care l-au fugărit pe Hercule, istoria abundă în exemple de discipline sportive masculine practicate de către femei. Există femei automobiliști și motocicliști, femei amatoare de catch și de lupte în noroi, există rugbyste, fotbaliste și, pare-se, în curînd vom vedea femei-halterofil de categorie grea, care ar face-o să se ascundă pe Giganta lui Baudelaire.

Și cu toate acestea mai există amatoare de volei și handbal, de fugă și sărituri — care nu vor să renunțe la grație în schimbul bicepșilor și la talie în schimbul dezvoltării sternocleidomastoidianului.

În marile centre urbane oricine poate practica orice disciplină dorește — dar în micile localități, în orașele a căror tradiție sportivă a dispărut peste noapte, sau încă n-a apucat să apară — organizatori, jucători, antrenori privesc în liniște — și chiar cu satisfacție dispariția terenurilor cu plase și coșuri, a terenurilor cu piste de alergări și ștachete, înghițite de unicul, atotputernicul teren de fotbal.

La „Firul roșu" în Tălmaciu, din 2 500 salariați, 1 800 sînt femei. Existau nu de mult echipe de volei și de handbal, se juca ping-pong și se făcea tir. Acum, cele 1 800 de salariate se pregătesc pentru a putea face sport, să-și încalțe bocancii cu crampoane iar handbalistele încearcă să-și uite reflexul dobîndit de a apuca mingea cu mîna.

Evident, cele cîteva zeci de echipe de fotbal feminin nu se pot crea peste noapte. Trecerea de la o disciplină la alta cere timp. Dar bazele au fost puse prin lăsarea în paragină a bazelor sportive existente și prin îndemnurile ce se fac auzite din ce în ce mai energic : „Pentru întreținerea coafurii folosiți jocul de cap". „Și Lolobrinida joacă fotbal !" „Dacă vreți să căpătați picioarele Gretei Garbo, faultați cu îndrăzneală".

Foileton

Aceste îndemnuri ca și condițiile create (și Tălmaciu nu e decît unul din aceste exemple) vor furniza, în sfîrșit, fotbalului nostru plutonul de jucători de care are atîta nevoie. În mini-jupe, și coafate după ultima modă fotbalistele îl vor handicapa nu numai pe Bobby Charlton ci și pe Matthews în cadrul unui meci cu alds-boy-i Angliei.

Înclinîndu-se în fața fotbalului feminin suporterii — chiar cei mai consecvenți — îi vor uita pe Mateianu și pe Constantin, pe Ene și pe Nunweiller iar revista Fotbal își va înlocui instantaneele de sut de pe coperță cu portretul unei Venus cu jambiere și gene rimelate.

Jocul dur va cădea în desuetudine și soții, spălînd vasele duminica după-amiază în timp ce soțiile lor vor fi la meci, vor asculta comentariul crainicei sportive:

— Ferindu-și bombeul de lac, frumoasa extremă a echipei Liliacul introduce balonul în poartă cu ajutorul tocului model Dior cu incrustații fosforescente, ultima creație pentru meciurile în nocturnă. Spre deosebire de adversarele lor, jucătoarele echipei Mimoza poartă ghete cu nasturi, model Bonnie and Clyde și fuste cu panglici. Ducînd mingea pe borul pălăriei, extrema Liliacului pătrunde din nou în careul advers, în tactul nemuritorului tango Jalousie...

...Și ascultînd meciul, printre lacrimi, foștii suporteri, jucători și organizatori se vor întreba : „Oare nu era mai bine să le lăsăm să joace handbal și volei, să sară la înălțime ?".

Camil BACIU

(după o corespondență de la ILIE IONESCU).

Dialog cu cititorii

Tovarășul *Grigore Serac* din comuna Lunca, județul Bihor, este de părere că în ziarul nostru ar trebui să fie publicate, după fiecare etapă, și formațiile echipelor din divizia B. De fapt, nu-i prima oară cînd primim o asemenea solicitare și din nou sîntem puși în situația de a nu putea da un răspuns pe deplin afirmativ. Multitudinea evenimentelor sportive pe care ziarul nostru le are de reflectat (într-un spațiu totuși restrins) ne obligă să ne limităm (în numărul de luni) doar la publicarea de scurte cronichete despre meciurile diviziei B, fără anunțarea celor 28 de formații aliniate în jocuri. Ne propunem, totuși, a prezenta pe rînd aceste formații în funcție de meciurile cele mai importante care au loc în fiecare etapă a campionatului diviziei B.

Un răspuns asemănător putem da și tovarășului *Gheorghe Marica* din București, str. Aluviunii 3, sectorul 5, care ne întreabă de ce nu sînt comunicate în ziar formațiile de tineret-rezerve. În limita posibilităților de spațiu, vom publica, în ordine, și loturile acestor echipe proaspăt constituite.

★

Mai mulți cititori, printre care *Francisc Schweb* din Timișoara, str. Morarilor 1, *Daniel Șodinca* din Oradea, *Aron Rusu*, tehnician la Combinatul chimic din Tîrnăveni, *Petre Negurescu*, salariat la Uzinele „Grivița Roșie" din București, s-au adresat redacției noastre în ultima vreme cu propuneri de schimbare a sistemului actual de acordare a punctelor la meciurile de fotbal. Aceste propuneri pornesc de la ideea de a se încuraja jocul ofensiv în deplasare (pentru o victorie realizată în asemenea condiții se sugerează, de pildă, acordarea nu a două puncte ca pînă acum, ci trei) și înscrierea cît mai multor goluri.

La prima vedere, aceste sugestii par, desigur, interesante, utile chiar, dar la o examinare mai amănunțită ies în evidență și anumite dezavantaje pe care le-ar comporta aplicarea lor. Tocmai de aceea, experimentele care s-au făcut în alte țări pe baza unor propuneri asemănătoare nu au dat rezultatele scontate, fiind curînd abandonate. În ceea ce ne privește, ne îndoim că în campionatul nostru aplicarea propunerilor menționate ar avea o mai mare eficiență.

★

Antrenorul echipei de fotbal din Bolintin-Deal, județul Ilfov, ne aduce la cunoștință că printre jucătorii pe care îi are în pregătire se află un element foarte bine dotat fizic și cu reale posibilități de a deveni un valoros vîrf de atac. După spusele antrenorului, acesta are viteză, șutează cu ambele picioare, driblează excelent, lovește bine mingea cu capul. Sîntem asigurați că și la ora actuală jucătorul respectiv ar face față cu succes în unele echipe din divizia A.

Din păcate, nu ne sînt indicate numele jucătorului respectiv și al formației în care activează. Cum însă Bolintinul nu este departe de București, poate se va încumeta cineva interesat să meargă pînă acolo pentru a vedea despre ce-i vorba.

★

Faptele s-au petrecut în ziua de 6 martie a.c. în sala din parcul sportiv de pe str. Dr. Staicovici se disputau meciuri de volei din campionatul orășenesc. Printre spectatori se aflau și cîțiva fotbaliști ai echipei divizionare Progresul. Dar dacă unii dintre ei, Tărălungă de pildă, urmăreau cu interes jocurile, alții veniseră probabil numai să se amuze. Astfel, Alecu și Mocanu erau mai mult preocupați să facă „spirite" ieftine pe seama jucătoarelor care se aflau în preajma lor sau treceau pe lîngă ei. Pe una dintre handbalistele fruntașe ale propriului lor club au ajuns chiar s-o insulte. Sesizat de cele ce se întîmplă, cineva din conducerea clubului Progresul a atras atenția celor doi asupra comportării lor necorespunzătoare, dar Alecu și Mocanu și-au dat în continuare drumul la „vocabular". „Oare așa trebuie să se poarte unii tineri cu colegii sau colegele de sport care apără culorile aceluiași club ?" întreabă, pe bună dreptate, tovarășul Ion Mihai din str. Petre Gîdescu 10, martor la cele întîmplate.

Desigur că nu așa, tovarășe Mihai. Credem, însă, că cei doi fotbaliști vor fi puși la punct cum se cuvine.

★

Doctorul *Mircea Eliescu* din Tr. Severin ne aduce la cunoștință o situație destul de neplăcută: în orașul său nu există, la ora actuală, nici o sală destinată activității șahiste. Pînă nu demult, iubitorii șahului din Tr. Severin (mulți dintre ei sînt jucători de categ. I și a II-a) aveau — de bine, de rău — la dispoziție o mică sală cu ciment pe jos, neîncălzită. Acum n-o mai au nici pe aceasta, căci a luat-o ADAS-ul. La clubul Voința nu se poate juca șah, deoarece acolo se țin foarte multe ședințe. Și astfel, cei ce vor să practice acest sport, fie pentru a se pregăti și participa la competiții, fie în scop de relaxare după orele de muncă, nu au o sală a lor în care să se poată reuni zilnic. Oare nu se găsește nimeni în Tr. Severin care să-i ajute pe șahiști în „dezlegarea" acestei... probleme ?

I. MITROFAN

N. R. Următorii cititori doresc să corespondeze cu alți iubitori ai sportului: elevul *Pamfil Berceanu*, str. Parcului 14, Jibou, județul Sălaj, și lăcătușul *Ion Mihu*, str. Moș Ajun 30, sectorul 6 — București (despre echipa de fotbal Petrolul Ploiești); *Gh. Căpraru*, str. Teilor 23 — Craiova (despre echipa de fotbal Rapid București); *Mihai Mihăilescu*, Calea 13 Septembrie 136, sectorul 6 — București (despre echipele de fotbal Steaua și F. C. Argeș); *Alex. Nedelcu*, elev la Grupul școlar al Uzinelor „Vulcan", str. Sergent Neagu Nicolae 15, sectorul 6 — București, și *Marian Trușcă*, contabil la S.M.T. Olari Pîrscoveni, județul Olt (despre echipa de fotbal Steaua); *Ioan Sighiartău*, învățător la Școala generală de 8 ani din satul Corund, comuna Bogdand, județul Satu Mare (despre echipa de fotbal „U" Cluj).

fotbal

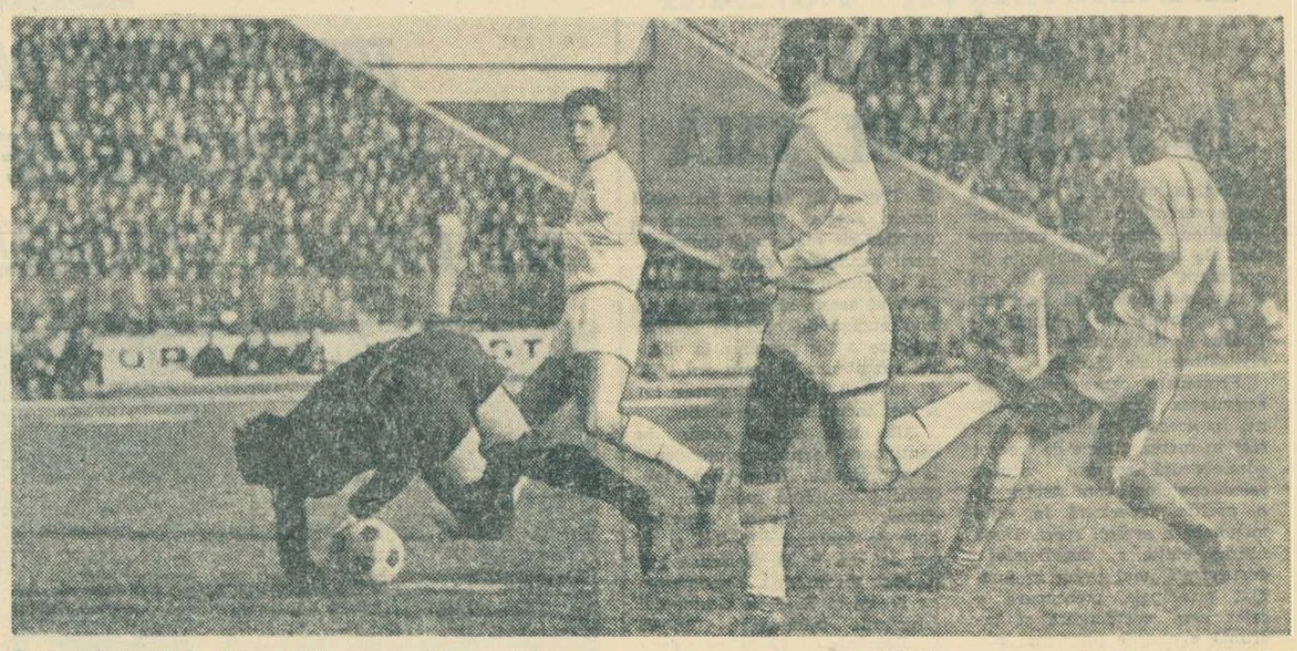

Fază palpitantă în fața porții dinamoviștilor băcăuani rezolvată în extremis de Ghiță Foto: A. NEAGU

17 ANI DE FOTBAL...

Colegii de echipă, adversarii de pe terenul de joc, prietenii îi zic, simplu și cald, „Macea". Un apelativ moștenit din copilărie, rezistînd adolescenței, păstrîndu-se și azi, în plină maturitate.

L-am urmărit pe Mircea Nedelcu, căci despre el este vorba, la un antrenament. Stăteam în tribună, printre cîțiva suporteri, probabil dintre cei care nu scapă nimic din activitatea dinamoviștilor băcăuani. În fața noastră, cu nasurile în sîrma gardului care împrejmuiește terenul, o duzină de puști. Minifotbaliștii clubului. Priveau antrenamentul celor mari în tăcere, înregistrînd zecile, sutele de mici amănunte din mișcarea jucătorilor pe care doar ochiul avid de copil care visează fotbalul și ziua și noaptea le prinde din zbor. Din cînd în cînd îi auzeam șoptind. *„Il vezi pe nea Macea ? El e peste tot." „O clipă nu stă locului. Fuge nemaipomenit". „De unde o fi avînd atîta putere să alerge ?" „E mereu primul la minge". „Nu se lasă deloc".*

Se spune că sensibilitatea și spiritul de observație ale copiilor sînt foarte ascuțite. Într-adevăr, copiii prinseseră nuanțele esențiale — de portret moral — ale căpitanului dinamoviștilor băcăuani.

O putere de voință puțin obișnuită — tărie de caracter — perseverență — spirit ascuțit de luptă, iată ce descifrase mintea de copil la un jucător căruia spectatorii maturi ai stadioanelor noastre îi cunosc sau intuiesc aceleași atribute.

...O discuție cu Mircea Nedelcu scoate la iveală și alte trăsături ale personalității sale.

O scurtă retrospecție în cariera fotbalistică...

— Am fost selecționat dintre copiii cartierului băcăuan Letea. „Pitic" la Steaua roșie, junior (jucînd apoi și la echipa seniorilor), la Flamura roșie, afirmîndu-mă la „U" Cluj în perioada studenției. Din '55 pînă în '59 am jucat în echipa universitarilor, din '60 pînă în '63 am făcut parte din lotul băimărean al Minerului, iar în 1963 m-am întors acasă. La Bacău, la Dinamo. Acum, la vîrsta de 31 de ani, am 17 ani ca fotbalist legitimat.

— Mulți înainte ! Te-ai gîndit, totuși, vreodată pînă acum la retragerea din activitatea fotbalistică ?

— Eu, niciodată. Soția mea, Mariana, juristă ca și mine, s-a gîndit însă adeseori la acest lucru... Vă mărturisesc că mi-am organizat de asemenea manieră viața, încît aș putea oricînd să las fotbalul. Oamenii mă respectă. Mi-am întemeiat un cămin trainic, aș putea oricînd să devin ceea ce se numește un „om liniștit, de casă". Iubesc însă și acum fotbalul ca un copil. Ei îmi dă imense satisfacții. Cea mai mare bucurie a mea rămîne aceea DE A JUCA FOTBAL. Oricînd, oricum. La meci, la antrenament, la „miuțe" chiar...

— Ești considerat un adevărat motor al echipei. Jucătorul care nu obosește, nu cedează în fața greutăților. Care este explicația ?

— Am fost, întotdeauna, un fanatic, aș zice, al fotbalului. Nopți pierdute, alcool, viață nesportivă, sînt lucruri pe care le știu doar de la alții sau din cărți. Eu am iubit fotbalul. Cu credință. Pentru că mi-a plăcut realmente foarte mult. Spectator fiind, urmăresc cu multă plăcere un meci de fotbal.

— O întrebare adresată jucătorului care gîndește fotbalul: ce preferință ai între diferitele sisteme de joc ?

— Sînt adeptul, fără rezerve, al „manierei Celtic". 10 apărători, 10 atacanți, virtej de acțiuni, circulația rapidă și surprinzătoare a jucătorilor și a mingii...

— O întrebare finală: încercînd o sinteză, ce consideri că ai învățat în 17 ani de fotbal ?

— Deși nu caut să-l parafrazez cu orice preț pe marele scriitor Albert Camus, și eu cred că tot ce am mai bun, datoresc fotbalului !

Marius POPESCU

TRANSFERĂRILE — BUTURUGA PROVERBIALĂ

(Urmare din pag. 1)

activității sale; să faciliteze ascensiunea elementelor de talent, să determine o atmosferă de calm, de siguranță în viața internă a cluburilor, precum și relații loiale între jucători, antrenorii, și conducătorii acestora; să delimiteze net transferul legal, de falsele piruete care-l eludează; să simplifice pînă la esență operațiunea de transfer propriu-zisă, obișnuindu-i pe oameni să se adreseze federației numai atunci cînd sînt strict îndeplinite prevederile legale.

În contrast cu aceste repere, transferările deveniseră, în numeroase cazuri, probe de forță, de mistificare, de șmecherie șiețuită și poleită, de ample devieri de la etică și legalitate. De ani de zile (destul de mulți), acest tablou dezolant se reeditează, în ciuda coloritului său sumbru.

Fotbaliștii sînt la noi, conform prevederilor actuale, legitimați pe viață la aceeași echipă, legați pe tot timpul carierii sportive de un anumit club. Nu există nicăieri stipulat dreptul de transfer al jucătorului, în baza căruia, după o activitate de cîțiva ani, el ar putea solicita trecerea într-o altă grupare sportivă. În acest punct se găsește cheia problemei.

Nefiind hotărîtă și limitată, perioada de activitate obligatorie la o echipă, unii jucători încearcă să plece în fiecare an (latent există această posibilitate). Iată coexistînd alternative extreme — NICIODATĂ — și — ÎN FIECARE AN. Dăunătoare, fiecare în parte; prin contopire, suma prejudiciilor se dublează. Vom enumera doar cîteva: frictiuni la sfîrșitul fiecărui sezon, divorț afectiv jucător-club, dispariții, răpiri, șantaj, intervenții neprincipiale, imixtiuni brutale, neliniști și nesiguranță în incinta cluburilor (atitudini anulatorii pentru demnitatea și noblețea sportului).

Obiecțiunea jucătorilor este la fel de substanțială. Nu li se recunoaște dreptul elementar de a hotărî la ce echipă vor să joace. Un fotbalist nu poate fi blocat 10—15 ani (pe toată durata carierei sportive) la aceeași echipă, împotriva voinței sale. Dacă el vrea să rămînă și clubul are nevoie de potențialul său, totul este în perfectă ordine. Dar și atunci, jucătorul ar trebui să-și reînnoiască adeziunea, la cîțiva ani o dată.

După ce activează însă un număr de ani la o echipă, jucătorul poate dori să-și dobîndească dreptul de a opta, în funcție de toate datele vieții sale personale (serviciul militar, starea sănătății, rezolvări de ordin profesional, familiar, intelectual, sportiv etc.), exercitînd influențe puternice care pot merge pînă la restructurarea vieții unui om între 18 și 35 de ani. Este oare compatibilă coexistența acestor date permanent mobile cu fixarea fotbalistului în „peretele" unei singure echipe ? Regulamentul în vigoare prevede dezlegări doar în legătură cu facultatea și cu stagiul militar, dar există, oare, dreptul moral să fie ignorate toate celelalte aspecte profund umane care compun viața oricărui individ ?

Iată de ce elementul cu putere profund corectivă, aducător de ordine, disciplină, echitate și de revitalizare a interesului sportiv în toate sensurile, ar fi numai legitimarea fotbaliștilor pe o perioadă limitată în timp, fixată de comun acord în momentul transferării, cu toți jucătorii depășind vîrsta junioratului. O dată cîștigată, această stare ar trebui consolidată printr-o armătură juridică, capabilă să-și impună stricta respectare de către toate forurile și departamentele. Limita minimă a perioadei de adeziune ar putea fi stabilită la doi sau trei ani, cea maximă rămînînd variabilă în funcție de latitudinea și acordul celor trei factori interesați. În acest răstimp, jucătorul nu va mai cocheta cu alte grupări sportive, nimeni nu va mai veni să-l solicite în taină, să-l deruteze. În cluburi se va instaura o atmosferă mai calmă, propice lucrului intens, loviturile de teatru și scenele de Far West, fiind excluse în noile condiții. Îndeplinirea obligațiilor reciproce, în perioada stabilită, va căpăta un dublu stimul, legal și moral. Fotbalistul liber să opteze periodic, cu sentimentul unei depline responsabilități, se va găsi încadrat în raporturi noi, cu acțiune asupra conștiinței sale. Căci, opțiunea deliberată presupune demnitate și actul acesta nu se poate refuza nimănui. Adeziunea ar putea fi întreruptă înainte de termen, dacă jucătorul nu este utilizat un an de zile, dacă nu se îngrijește de propria-i sănătate, dacă se abate de la linia obligațiilor sale. Totul s-ar petrece la lumina zilei, ar dispare sumedenia de neregularități, intrate de atîtea ori în conflict chiar cu prevederile codului penal. S-ar termina definitiv cu atitudinea de racolare, acea campanie insidioasă și de nestăvilit pentru atragerea și sustragerea jucătorilor, iar fotbaliștii voiajori s-ar reeduca sau ar fi scoși în afara legii. Intenția de a părăsi clubul, anunțată din timp, ar permite antrenorului și conducătorilor să pregătească soluția adecvată.

Principiul pentru care pledăm are deplină valabilitate și în cazul echipelor militare și studențești. Mai întîi, jucătorii au datoria să fie prevăzători. Cei ce știu că urmează să-și satisfacă serviciul militar, sau cei ce intenționează să intre în învățămîntul superior au datoria să anticipeze, dîndu-și adeziunea la echipa precedentă acestor evenimente, pînă la termenul coincident cu viitoarea schimbare. Ar mai putea fi adoptată și modalitatea utilizată în numeroase țări (R.S.F. Iugoslavia, Franța etc.), unde fotbaliștii nu joacă decît într-un campionat intern, pe tot timpul satisfacerii serviciului militar.

Asanarea transferărilor reprezintă una din operațiunile cu mare influență în acțiunea de însănătoșire a fotbalului românesc. Propunerile expuse vizează oportunitatea modificării concepției existente și pornesc de la necesitatea (îndelung ignorată), apărării intereselor tuturor cluburilor (în pofida aparențelor fondul de jucători al majorității acestora fiind labil, nesigur, fluctuant). Concomitent este susținut, în egală măsură, și dreptul jucătorilor la opțiune liberă, de cîteva ori în decursul carierei lor sportive, prin mijloace care-i exclud pe jucătorii voiajori și înclinați spre mercantilism sportiv.

DUMINICĂ, ÎN CAPITALĂ

● Stadionul „23 August", ora 14: **Dinamo București — Progresul; ora 15,45: Rapid — Steaua (ambele din divizia A);**

● Stadionul Dinamo, ora 10,30: **Dinamo București — Progresul (tineret);**

● Stadionul Giulești, ora 9,45: **Rapid — Steaua (tineret); ora 11,30: Rapid C.F. București — Progresul Brăila (divizia C);**

● Stadionul Metalul (Pantelimon), ora 11: **Metalul București — Poiana Cîmpina (divizia B);**

● Stadionul Politehnica (fost C.A.M.), ora 11: **Politehnica București — Portul Constanța (divizia B);**

● Terenul Timpuri noi, ora 11: **T.U.G. București — Chimia Tr. Măgurele (divizia C).**

INTIME

● Duminică, frații *Ene* au marcat cele două goluri și astfel Dinamo Bacău a întrecut pe Universitatea Cluj. Cel mai bucuros dintre ei a fost fratele mai mare, Gică. De ce ? Era primul gol pe care l-a înscris după 9 luni, adică de cînd activează la această echipă. Să sperăm că acum i s-a redeschis apetitul pentru goluri, amintindu-i că pînă nu de mult se număra printre golgeterii campionatului...

● *Secția de fotbal a asociației Dunărea Giurgiu a hotărît scoaterea definitivă din viața sportivă a jucătorului* Liviu Bortea. *Motivul? Actele de huliganism săvîrșite de acest jucător.*

● *Dan Anca* a reapărut în jocuri oficiale. Fundașul clujean, care în toamna trecută a suferit o dublă fractură, și-a făcut reintrarea, deocamdată, în jocurile echipei de tineret.

● *Zilele trecute, am primit la redacție o scrisoare din partea lui* Publik, *fostul jucător al echipei Dinamo Bacău. Am aflat cu acest prilej că el s-a stabilit în orașul Tg. Mureș. Publik nu mai joacă fotbal. Este tehnician la I.I.S. Electro-Mureș și totodată student în anul II la I.C.F. (cursul fără frecvență). Să sperăm că nu peste multă vreme vom auzi de antrenorul de fotbal Publik.*

● Duminică, 17 martie, cu ocazia meciului de fotbal C.F.R. Timișoara — Vagonul Arad, comitetul UTC de la uzinele de vagoane Arad a organizat o excursie cu autocarele la Timișoara, cu participarea a 200 de tineri. Pînă aici toate bune. Dar, o dată cu începerea meciului, în timp ce tinerii arădani își încurajau în mod sportiv echipa, unii spectatori timișoreni i-au „bombardat" cu pietre, rănind pe cîțiva.

Am vrea să amintim că în toamnă, la Arad, C.F.R. Timișoara a cîștigat cu 1—0, meciul desfășurîndu-se în bune condițiuni. De ce la Timișoara n-a fost la fel?

KURT CASTKA

„DIVINUL" DON RICARDO

IV

„NICI UN PORTAR DIN LUME..."

În octombrie 1925, o altă „haltă" de neuitat. Meciul Ungaria — Spania, la Budapesta. Iubitorii fotbalului din Europa erau foarte curioși să vadă cine va cîștiga această întîlnire dintre cele două mari forțe fotbalistice. Deși ungurii au fost superiori în joc, victoria a revenit spaniolilor cu 1—0. La meci au fost prezenți numeroși ziariști din țările europene. Trimisul special al revistei berlineze „Fussball Woche" scria: „Fără Zamora, spaniolii ar fi cunoscut o înfrîngere cumplită. Ungurii au dominat copios, dar s-au lovit de un zid de netrecut: de marele Zamora". *În minutul 14, Molnar a șutat năpraznic. „Bomba" a fost atît de puternică încît Ricardo, deși a reușit să respingă mingea, s-a dezechilibrat și a căzut. Balonul a ajuns la un coechipier care, zăpăcit de fază, l-a reluat cu capul spre propria poartă. Cu o săritură nemaipomenită, Zamora s-a ridicat și a salvat un gol gata făcut. Redactorul german scria în continuare că* „nici un portar din lume nu ar fi putut salva autogolul"...

Un an mai tîrziu, Zamora, împreună cu echipa sa Espanol, a efectuat un turneu în Uruguay și Argentina. Cu acest prilej, formația iberică a învins cu 1—0 pe Nacional Montevideo, echipă care avusese în componență nu mai puțin de 5 jucători internaționali din naționala Uruguayului, campioană olimpică în 1924. „Divinul" Zamora

a triumfat și aici. A fost mai mult o victorie a lui don Ricardo, decît a clubului catalan.

RANILE EROULUI

În 1927 a urmat revanșa meciului cu Franța, pe stadionul „Colombes". Lui Zamora, această întîlnire îi produce amintiri triste. În primele minute, don Ricardo se evidențiază apărînd cu bravură un șut al lui Boyer. Dar, după ce a prins balonul, trei înaintași ai gazdelor l-au atacat neregulamentar. Zamora a căzut și s-a ales cu o rană pe față, a cărei cicatrice este vizibilă și astăzi. Pe jumătate leșinat în această busculadă, celebrul portar a scăpat balonul din mînă și Boyer l-a trimis în plasă ! Spre stupefacția publicului, arbitrul a acordat gol !

Nu mult după acest incident, spaniolii reușesc să egaleze. În pauză se constată că accidentul lui Zamora este mai serios decît se credea. I se propune să nu mai joace, dar ambițiosul don Ricardo nu acceptă nici în ruptul capului. În fine, pentru a putea continua jocul, i se face o nouă cusătură și Zamora, cu fața bandajată, apare în poarta echipei sale. Totuși, îngrijirile ce i s-au dat n-au ajutat la nimic. Peste puțin timp, Ricardo, care-și pierduse aproape cunoștința, a părăsit terenul, locul său fiind luat de Vidal.

Anul 1929 marchează apogeul la care a ajuns

„De aproape de jumătate de secol am dat sute de mii de autografe" — spunea recent Zamora. Iată-l, la Rio de Janeiro, în anii tinereții, dînd un autograf

fotbalul spaniol. Învingînd, pe stadionul Metropolitan din Madrid, formația Angliei, cu 4—3, reprezentativa Spaniei a atins practic vîrful piramidei în ierarhia fotbalului continental. Dar cei 25 000 de spectatori s-au arătat nemulțumiți de forma slabă a lui Zamora. Pentru prima oară „divinul" don Ricardo a fost huiduit și fluierat „la scenă deschisă". Englezii au marcat două goluri în primele 20 de minute ! Într-adevăr, neînțelegerile lui Zamora cu fundașul Pena au dus la înscrierea celor două goluri. Dar meciul nu era jucat. În continuare, spaniolii au evoluat excelent și în min. 39 tabela de marcaj indica 2—2 ! Nici după pauză Zamora n-a arătat forma sa de altă dată. Primește un nou gol, determinînd spectatorii din tribune să-și manifeste nemulțumirea: „concertul de fluierături îți asurzea pur și simplu urechile" — *remarcă don Ricardo. În final, însă, gazdele marchează alte două puncte și Spania obține o victorie de mare prestigiu în fața insularilor, neînvinși pînă atunci. Abia după meci s-a descoperit „misterul" formei slabe a lui don Ricardo. Medicii au constatat că Zamora apărase în acest meci cu o coastă fracturată !*

Ricardo Zamora a avut un curaj de toată lauda, fiind considerat aproape nesăbuit datorită temerarelor sale intervenții. Fotografiile făcute la meciuri și martorii oculari confirmă marile sale calități, puse în valoare în momentul cînd poarta sa era în pericol. Așa se explică, de altfel, numeroasele sale accidentări, dintre care unele deosebit de grave. Palmaresul accidentelor sale este impresionant: 10 fracturi ! Unele accidente au lăsat urme care se pot vedea și azi: vomerul fracturat, cicatrice pe buze și chiar pe limbă, umerii deplasați, mîinile pline de semne — sînt fără îndoială amintiri ale unor fapte cu adevărat eroice. Cînd vorbește despre amintiri, Zamora nu-și poate ascunde zîmbetul: „Dacă aș mai juca fotbal, tot postul de portar l-aș alege. Au fost zile mărețe, pe care nu le voi uita niciodată. Satisfacțiile au fost cu mult mai mari decît micile accidente survenite în timpul meciurilor".

HIPNOTIZATOR ȘI GENTLEMAN

Acestea au fost doar cîteva din momentele memorabile ale strălucitei sale cariere sportive, care însumează nu mai puțin de 46 de apariții în echipa națională a Spaniei — cifră realizată în acea vreme de foarte puțini fotbaliști din lume.

Dacă cele descrise pînă acum constituie minunate exemple de curaj și măiestrie pentru tinerele generații de fotbaliști, Ricardo Zamora a avut și un „punct negru" în activitatea sa sportivă. O spune chiar el: „Fumam, zilnic, chiar peste 60 de țigări. Fiind o fire extrem de nervoasă, antrenorul mi-a permis să fumez chiar în pauză 3—4 țigări (!). Ba mai mult, fumam și... sub duș".

Cît de dăunător a fost acest obicei și-a dat seama Zamora mai tîrziu, după ce a abandonat fotbalul, cînd a renunțat definitiv la fumat. De 15 ani, don Ricardo n-a mai pus țigară în gură !

Don Ricardo a dus, în rest, o viață sportivă. Nu a fost niciînd prietenul băuturilor. La banchetele și festivitățile care abundau în timpul strălucitei sale cariere, închina mai mult formal o cupă de șampanie.

Acesta a fost, pe scurt, marele jucător al lumii, Ricardo Zamora. Performanțele sale, acrobația pe care o stăpînea, îl situează pe Zamora în vîrful piramidei marilor jucători ai tuturor timpurilor. Orice fotbalist din generația sa este mîndru de a fi jucat cu el sau împotriva sa. Acela care i-a înscris vreun gol nu poate uita niciodată această bucurie. Unul dintre aceștia este Alessadro Frigeiro, născut pe coasta americană a Pacificului. Frigeiro, poreclit „Mucho", a fost un fotbalist cu mare renume între anii 1930—40. A jucat în Elveția, la Lugano și Servette Geneva, și în Franța, devenind ulterior antrenor al echipei columbiene Bogota. Cred că rîndurile ce urmează îl caracterizează destul de bine pe „divinul" don Ricardo. Ele aparțin lui Frigeiro și au apărut în ziarul „Sport" din Zürich sub titlul: „Zamora — hipnotizator și gentleman". „Pe vremea mea, numele Zamora a fost sinonim cu acela al unui portar celebru. Dacă ar fi fost după mine, aș fi acordat acestui om — cel mai mare portar al tuturor timpurilor — un titlu de noblețe... Cea mai mare calitate a sa a constat în puterea hipnotică, ce fascina pur și simplu pe înaintași. Principala țintă și mîndrie a unui jucător era aceea de a fi înscris un gol în poarta lui Zamora. Eu am avut această fericire cînd eram încă foarte tînăr și Zamora, la 35 de ani, se apropia de sfîrșitul carierei sale. După meci i-am cerut un autograf. Nu, nu e cu putință așa ceva — mi-a răspuns don Ricardo. Sîntem doar colegi ! Abia după lungi insistențe mi-a acordat o fotografie, cu următoarea dedicație: Cu deplină admirație prietenului și colegului meu, Frigeiro — semnat Zamora.

Don Ricardo a fost un gentleman apreciat de toți pentru calitățile sale sportive deosebite și pentru marea sa modestie".

Traducere și adaptare de
Ion OCHSENFELD

(SFÎRȘIT)

Actualitatea internațională

HANDBALIȘTII ROMÂNI NEÎNVINȘI ÎN SEZONUL DE SALĂ

Cortina va cădea în curînd peste sezonul de sală al handbaliștilor. Principalele confruntări ale marilor formații de pe continent, o dată încheiate, nu a mai rămas decît să așteptăm — în primele zile ale lunii viitoare — desemnarea noilor cîștigătoare ale „C.C.E.".

Principala caracteristică în activitatea formațiilor masculine, în această stagiune, a constat în marea infuzie de tineret administrată aproape tuturor selecționatelor, care aspiră la o poziție superioară în elita mondială a acestui sport. După ultima ediție a mondialelor, desfășurată anul trecut în Suedia, principala preocupare a celor care coordonează și îndrumă evoluțiile celor mai puternice echipe naționale (*Bedrich König* în Cehoslovacia, *Kurt Wadmark* în Suedia, *Ivan Snoj* în Iugoslavia, *Hans Seiler* în R. D. Germană, *Bernard Vick* în R. F. a Germaniei, *Ghiorghi Sarasidze* în U.R.S.S. și *Per Talman* în Danemarca) a fost continua împrospătare a rîndurilor selecționatelor respective. Aceasta explică într-o mare măsură noianul de rezultate contradictorii și unele schimbări în ierarhia primelor valori ale handbalului mondial.

Singura reprezentativă care nu a cunoscut în acest sezon înfrîngerea este cea a *României*. Nu trebuie omis însă faptul că în cele 9 meciuri susținute, numai în propriul său fief, „7"-le nostru nu a întîlnit redutabilele formații ale *Cehoslovaciei*, *R. D. Germane* și *Suediei*. Antrenorii *N. Nedef* și *E. Trofin* au folosit îndeosebi lunile acestei ierni pentru a verifica cît mai mulți dintre tinerii handbaliști, care candidează la tricoul național, încercînd în felul acesta să alcătuiască un nou nucleu de bază al echipei pe care o vor prezenta la viitorul campionat al lumii din 1970. Și în linii mari activitatea lor a fost încununată de succes.

Alte trei echipe rămîn în continuare virtuale pretendente la supremație. În primul rînd, actualii campioni mondiali, jucătorii cehoslovaci (învinși doar de danezi cu 16—14), și apoi cei din R. D. Germană (au pierdut tot în fața Danemarcei cu 17—19) și R. F. a Germaniei (singurele înfrîngeri : 16—28 cu România și 19—21 cu Cehoslovacia). Printre selecționatele aflate la mijlocul obișnuitului clasament, pe care vi-l oferim în finalul fiecărui sezon, surprinde prezența *Poloniei*, remarcabilă în ultima vreme prin jocul ei atletic și deosebit de viguros. Mai puțin strălucitoare ca în anii trecuți, reprezentativele *Danemarcei* și *U.R.S.S.* s-au relevat mai mult printr-o... neobișnuită inconstanță, coborînd cîteva trepte ale clasamentului (danezii de pildă, au învins Cehoslovacia și Suedia, și au pierdut în fața handbaliștilor norvegieni !). În orice caz, diferențele dintre fruntașele continentului s-au nivelat simțitor, fapt care sporește considerabil interesul față de pasionanta întrecere a celor mai buni handbaliști din lume.

Ad. VASILIU

1. ROMÂNIA	9	9	0	0	200—134	100%
2. R. D. Germană	7	6	0	1	140—102	85%
3—4. Cehoslovacia	5	4	0	1	89— 79	80%
3—4. R. F. a Germaniei	10	8	0	2	202—183	80%
5. Iugoslavia	10	6	2	2	184—151	70%
6. Suedia	8	5	0	3	138—125	62%
7. Polonia	7	2	2	3	109—131	42%
8—9. U.R.S.S.	11	4	0	7	189—182	36%
8—9. Ungaria	10	3	2	5	182—199	36%
10—11. Danemarca	10	3	1	6	158—166	35%
10—11. Norvegia	10	3	1	6	146—158	35%

CORESPONDENȚE SPECIALE:

TREI PARTIDE DECISIVE ÎN SFERTURILE DE FINALĂ ALE CUPELOR EUROPENE LA FOTBAL

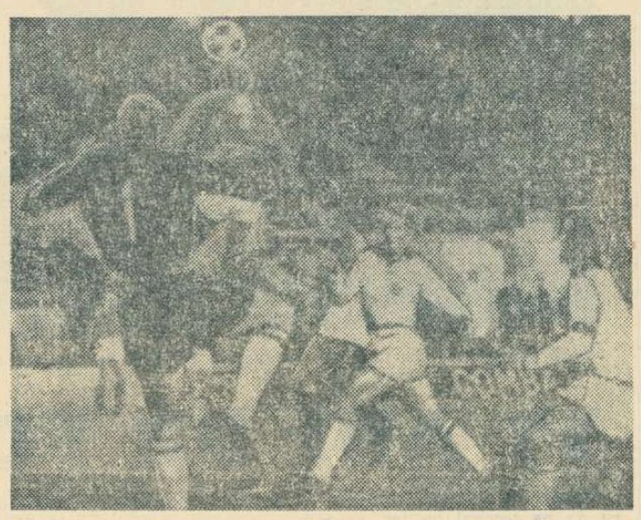

Asalt milanez la poarta belgienilor : fundașul Dewalque (nr. 4) respinge balonul cu capul, în timp ce portarul Nicolay este gata să intervină. Fază din meciul Milan — Standard, 2—0
Telefoto : U.P.I.—AGERPRES

GIANNI RIVERA A RATAT UN PENALTI...

Întîlnirea decisivă (a treia), dintre Milan și Standard Liège, s-a încheiat cu victoria echipei italiene cu 2—0 (1—0), și astfel milanezii și-au cîștigat un loc în semifinalele „Cupei cupelor". De data aceasta, italienii au pornit dezlănțuiți la fiecare început de repriză, înscriind cele două goluri în primele minute după fluierul de începere : min. 2 : **Prati** și min. 48 : **Rivera**. Ambele puncte au fost de toată frumusețea. Sormani a trimis balonul cu capul spre poartă, **Nicolay** nu a putut reține și a respins pînă la Prati, care, atent, a reluat în plasă. La un fault în careu comis asupra lui **Prati, Rivera** execută penaltiul dar îl ratează ! (min. 32). După pauză, același Rivera este iertat de greșeala comisă prin bomba expediată în poarta belgienilor care înseamnă totodată al doilea gol.

Francezul **Barde** a condus echipele :

MILAN : Cudicini — Anquiletti, Schnellinger, Scala, Malatrasi, Rosato, Hamrin, Lodetti, Sormani, Rivera, Prati.

STANDARD LIÈGE : Nicolay — Beurlet, Thiessen, Dewalque, Jeck, Pilot, Semmeling, Naumovici, Claessen, Smailovici, Cajoud.

Cesare TRENTINI

UWE SEELER — REDIVIVUS !

Al treilea meci dintre Hamburger S.V. și Olimpique Lyon desfășurat la Hamburg a dat cîștig de cauză gazdelor (2—0) care s-au calificat în semifinalele „Cupei cupelor". Astfel, Hamburger S.V. este a doua formație vest-germană (după Bayern München) care obține calificarea în etapa penultimă a competiției. Desfășurat pe „Volkspartstadion", meciul decisiv a evidențiat forma excelentă a internaționalului **Uwe Seeler** (în revenire față de partidele anterioare) care a fost autorul celor două goluri în minutele 47 și 58.

Arbitrul olandez **Albrecht** a condus echipele :

HAMBURGER S.V. : Oczan — Sandmann, Kurbjuhn, H. Schulz, Horst, W. Schulz, Dieckmann, Horing, Uwe Seeler, Kramer, G. Dörfel.

OLYMPIQUE LYON : Chaveau — Kuffer, Le Borgne, Flohic, Rocco, Nouzaret, Schwinn, Pin, Di Nallo, Rambert, Maison.

Dieter HENNIG

SUEDEZUL ROGER MAGNUSSON, CEL MAI BUN DE PE TEREN

Abia după 270 de minute de joc, Juventus Torino și-a asigurat calificarea în semifinalele „Cupei campionilor europeni". Adversarul pe care l-a întîlnit în „sferturi", Eintracht Braunschweig, s-a dovedit deosebit de tenace în toate cele trei meciuri și după ce a cîștigat primul joc cu 3—2, a pierdut la limită pe celelalte două, cu 1—0.

Jucînd pe teren neutru, la Berna, Juventus a fost echipa mai bună obținînd o victorie meritată : 1—0 (0—0) apreciată de cei 42 000 de spectatori prezenți pe stadionul „Wankdorf". În prima repriză jocul a fost echilibrat, concentrat mai mult în mijlocul terenului. După pauză, italienii atacă dezlănțuit și reușesc să înscrie singurul punct al partidei : **Roger Magnusson** — cel mai bun jucător de pe teren — driblează 3 adversari și marchează printr-un șut fulgerător de la 10 m ! Este 1—0 în min. 57, și cu acest scor la sfîrșit partida.

Arbitrul elvețian **Gottfried Dienst** a condus formațiile :

JUVENTUS : Anzolin — Salvadore, Leoncini, Bercelino, Castano, Sacco, Magnusson, Del Sol, Zigoni, Cinesinho, Menichelli.

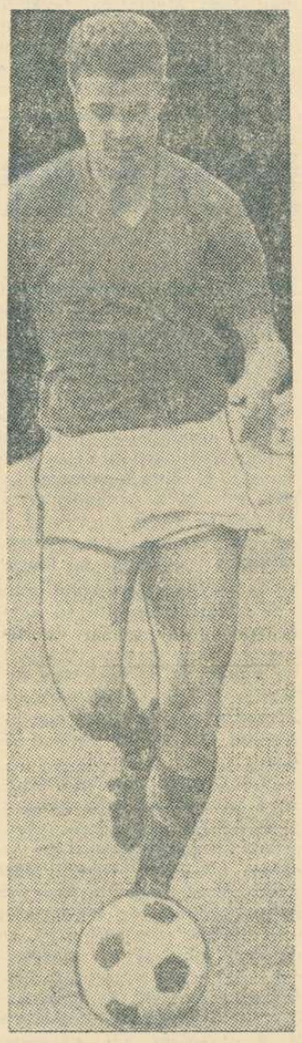

MAGNUSSON

EINTRACHT BRAUNSCHWEIG : Woter — Grzyb, Moll, Schmidt, Kaak, Baese, Gerwin, Elfert, Saborowski, Dulz, Mass.

Wolfgang THIEL

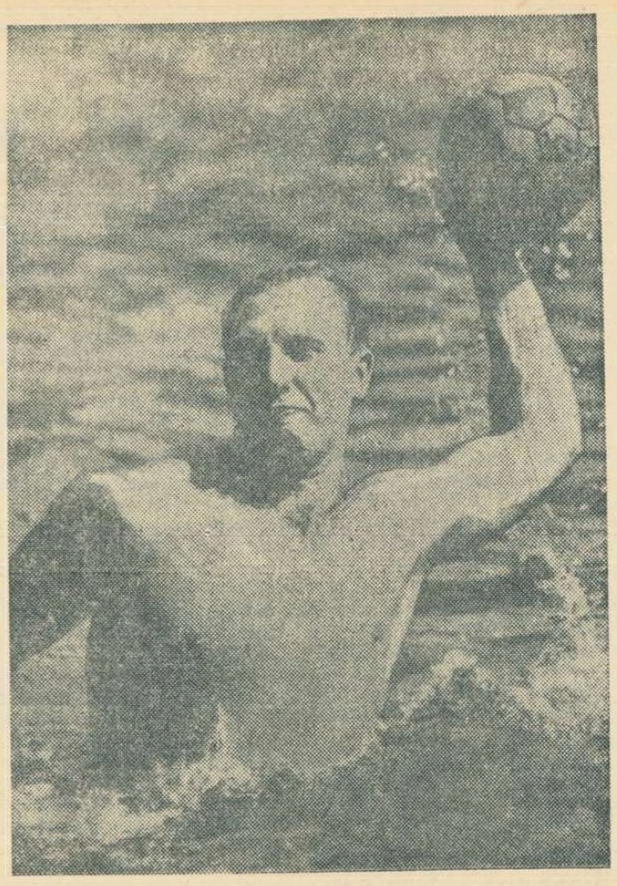

Dömötör — unul dintre cei mai buni jucători ai echipei Ungariei. După Karpati, el este cel mai în vîrstă jucător al selecționatei maghiare

Va reuși echipa Ungariei să obțină al șaselea titlu olimpic la polo ?

La ultimele șapte ediții ale Jocurilor Olimpice, reprezentativa de polo a Ungariei a cucerit de cinci ori titlul de campioană. Este, fără îndoială, o performanță deosebită. Dacă privim însă cu atenție acest palmares, ajungem la o concluzie interesantă : polo iștii maghiari au cucerit două ediții la rînd medaliile de aur, la ediția următoare au pierdut titlul, apoi din nou de două ori la rînd campioni olimpici și iarăși pierderea titlului. Astfel, la J.O. de la Los Angeles și Berlin echipa Ungariei a devenit campioană, a pierdut locul I la Londra, a cîștigat din nou medaliile de aur la Helsinki și Melbourne, după care a urmat „bronzul" de la Roma. Și cum la Tokio polo iștii maghiari au urcat din nou pe cea mai înaltă treaptă a podiumului, ar urma, potrivit acestui ciclu „matematic", o nouă medalie de aur la Ciudad de Mexico ! E realizabilă această performanță ?

Să privim în mod realist lucrurile și să vedem dacă ultimele evoluții ale polo iștilor maghiari îndreptățesc speranțele în cucerirea titlului suprem. După cum se știe, în ultimii ani echipa noastră nu a obținut rezultatele scontate. Ea a pierdut titlul la C.E. de la Utrecht, după care nu a mai cîștigat nici un turneu de anvergură. Este adevărat, pe plan internațional forțele s-au echilibrat sensibil în ultimii ani, echipele U.R.S.S., Iugoslaviei, Italiei și Ungariei aspirînd cu șanse egale la primul loc în ierarhia mondială. În plus, să nu uităm că și formația R.D. Germane a progresat foarte mult în ultimul timp. Firește, în asemenea condiții ne întrebăm : ce anume va hotărî rezultatul întrecerii de la Ciudad de Mexico ?

Antrenorul KALMAN MARKOVICS, care se ocupă de pregătirea lotului maghiar, încearcă un răspuns la această întrebare.

— *O fracțiune de secundă poate hotărî totul. Dacă se observă o fisură în echipa adversă — să zicem viteză scăzută în înotul unui jucător, o pregătire fizică slabă — acolo trebuie îndreptată atenția. Sesizarea oricărei slăbiciuni, înaintea adversarului, poate fi hotărîtoare.*

— Ce noutăți în tabăra polo iștilor maghiari ?

— *Intîi să vă spun* — declară Markovics — *că în lot a revenit fostul internațional Karpati, component al echipei care a cucerit de trei ori titlul olimpic. În campionatul din toamna anului trecut, Karpati a avut o formă ca în prima tinerețe. Pentru a reveni în lot i-am pus cîteva condiții : să ajungă la o greutate de 73 de kilograme, să înoate sub un minut suta de metri și sub 2:18,0 pe 200 m.*

Alături de acest veteran, foarte conștiincios, se află și celălalt decan de vîrstă, Dömötör.

— Și despre pregătiri ?

— *Lotul și-a început pregătirile la 4 decembrie. Săptămînal au fost efectuate 11 antrenamente ! În prima etapă, bazinul a fost neglijat. Aproape 80 la sută din volumul pregătirilor s-a făcut pe uscat. În faza a doua, proporția a fost inversată. Băieții mei au stat mai mult în apă și aproximativ 20 la sută din timpul afectat antrenamentelor s-au pregătit pe uscat.*

În etapa a treia întreprindem un lung turneu în Spania și Franța. Apoi vom participa la turneul internațional de la Cluj. Pentru această competiție îmi propun ca echipa Ungariei să atingă o formă de aproximativ 80—85 la sută din cea prevăzută pentru Mexic.

Kalman Markovics este adeptul jocului „curat". Dar, după cum mi-a spus chiar el, o asemenea concepție a rămas idealistă. Trebuie să ții cont de realitatea în care se practică azi jocul de polo — din păcate, uneori dur și nesportiv — și ca atare așa trebuie să te pregătești !

Dacă adversarului îi place lupta „corp la corp" trebuie să te întreci cu el în aceste condiții, dacă el va folosi demarările rapide, trebuie să înoți mai bine.

Vom reuși, deci, în Mexic ? Markovics nu este un om superstițios. Pentru el, ciclul de care v-am vorbit nu are nici o valoare științifică. De aceea Markovics acordă o importanță deosebită pregătirii și aducerii în maximum de formă a jucătorilor. Acestea sînt „secretele" cele mai prețioase cu care ne vom prezenta în orașul celei de-a XIX-a Olimpiade.

Pal PETERDI
(din revista „Képes Sport")

F. C. AUSTRIA — DOZSA — BUDAPESTA 2—2 (1—0)

Pe un timp însorit, în prezența a 10 000 de spectatori, la Viena s-au întîlnit formațiile F.C. Austria și Dozsa Ujpest Budapesta, într-un meci contînd pentru sferturile de finală ale „Cupei Europei Centrale" la fotbal. După ce la pauză gazdele conduceau cu 1—0, în final cele două echipe au terminat la egalitate : 2—2.

Ecourile strălucitei victorii a boxerului italian Nino Benvenuti în fața lui Emile Griffith sînt încă destul de puternice în Italia. Imaginea noastră redă un aspect al ceremoniei organizate de primarul orașului Trieste, Marcello Spaccini, în cadrul căreia campionului mondial i-a fost înmînată o înaltă distincție locală.

TURNEUL INTERNAȚIONAL DE ȘAH

DUEL AL ANALIZELOR ÎN FINAL

După runda precedentă, în care în toate cele șase partide participanții concursului au jucat cu dîrzenie la cîștig, runda a 8-a a prezentat un contrast izbitor. După circa 3 ore de joc pe cinci din cele șase table de demonstrație atîrna cartonașul anunțînd încheierea partidei prin REMIZA. Numai maeștrii Troianescu și Wade au dus o luptă fără compromisuri, dar și ei au trebuit să cadă de acord asupra remizei, după ce epuizaseră toate posibilitățile de a juca la cîștig.

Astfel, runda a 8-a a turneului a realizat un record — 6 remize, dezamăgind în bună măsură pe spectatori și spulberînd speranțele de combativitate trezite cu o zi înainte.

Singurul lucru interesant petrecut la turneu a fost disputarea, în cursul dimineții de ieri, a partidei întrerupte dintre *Florin Gheorghiu* și *Dr. O. Troianescu*. După cum se vede din poziția diagramei, Troianescu avea avantaj material, ceea ce îi dădea perspective de cîștig.

Negru : *Dr. O. Troianescu*

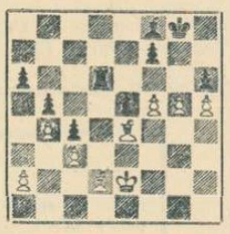

Alb : *F. Gheorghiu*

Continuarea partidei a fost foarte interesantă : *46.f6* (Mutarea secretă) *46...h:g5 47.N:g5 a5 ! 48.a3 a:b4 49.a:b4 Ta6 50.h6* (Singura șansă a albului este de a încerca să profite de poziția proastă a regelui negru) *50...Ta2+ 51.Rf3* (La 51.Re3 ar fi urmat foarte tare Th2) *51... Ta3 ! 52.Nd2 Ta6 ! 53.h7+ Rh8 54.Ng5 Nh6 !* (O manevră ingenioasă care pune albului probleme grele. După cum ne-a spus Florin Gheorghiu, el n-a observat această posibilitate la analiza făcută) *55.Nh4 Td6 !?* (De ce nu 55...Nd2 ? La 56.Nd5 ar fi putut urma 56...R:h7 57. N:f7 N:c3 58. Ne8 Tb6 59.f7 N:b4) *56.Rg4 Td3 57.Nc6 T:c3 58.Ne8 R:h7 59.N:f7 Tc1 60.Rh5* (Acum poziția activă a pieselor și pionul „f" dau albului contrașanse) *60...Tg1 61.Ne8 Nf8*

Dr. O. TROIANESCU

62.N:b5 c3 63.Nd3+ Rh8 64.Ng5 Tg2 65.Ne4 (Poziția este remiză. Negrului îi lipsește un tempo pentru a cîștiga) *65...Te2 66.Nd3 Th2 +!? 67.Rg6 Tg2* (Nu 67...c2 68.f7 Th6+ ? 69.N:h6 N: h6 70.N:c2 și albul cîștigă !) *68. Ne4 Tg4 69.Rf5 T:g5+* Remiză.

Cu disputarea acestei partide, situația s-a clarificat în partea superioară a clasamentului, deși el nu este încă definitiv din cauza partidei aminate Ciocîltea — Liebert. Deoarece numărul participanților este impar, unii au jucat pînă acum cîte opt partide, alții numai șapte. De aceea vom încerca să schițăm un clasament real, bazat pe numărul punctelor pierdute. El se prezintă foarte interesant, anunțînd o luptă strînsă pentru primul loc. Într-adevăr, deocamdată în frunte se află marii maeștri Bilek, Ghipslis și Parma cu cîte 2½ puncte pierdute (cîte 5 remize), urmați de Gheorghiu și Drimer cu cîte 3 pierdute (din 7), Liebert 3 pierdute (din 6 jucate) și Jansa 3 pierdute (din 8).

S. SAMARIAN

SURPRIZE ÎN DESCHIDERE

APĂRAREA SICILIANA

Alb : **B. Parma**

Negru : **V. Ciocîltea**

Jucată în runda a 7-a.

1.e2—e4 c7—c5 2.Cg1—f3 Cb8—c6 3.d2—d4 c5:d4 4.Cf3: d4 e7—e5 5.Cd4—b5 a7—a6 6. Cb5—d6+ Nf8:d6 7.Dd1:d6 Dd8—f6 8.Dd6—c7 (Una dintre cele mai bune continuări în această poziție mult analizată, deși personal, preferăm mutarea lui I. Bălănel 8.Da3 !) **8...Cg8—e7 9. Cb1—c3 0—0** (Excelentul cunoscător al acestei variante, maestrul F. Baumbach, consideră că aci cel mai bine este 9...Cb4 10.Nd3 d5 11. e:d5 ! cu un mic avantaj pentru alb) **10.Nc1—e3 d7—d5 !??** (O incercare riscantă. Probabil Ciocîltea avea în vedere o întărire a jocului negru dar n-a mai ajuns s-o aplice) **11.e4:d5 Cc6—d4 12.0—0—0 !** (Continuarea teoretică era 12.Nd3 Nf5 13.0—0 —0, dar Parma întărește jocul albului) **12...Nc8—f5 13. f2—f4 !** (Vezi diagrama. O mutare foarte bună care

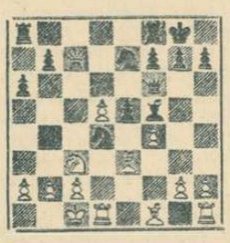

scoate în evidență defectele poziției negrului) **13...Cd4:c2** (Singura posibilitate) **14.Ne3 —c5 ! Tf8—c8** (La 14...Tfe8 urmează 15.f:e5 Dh6+ 16. Td2 cu avantaj decisiv) **15. Dc7:e7 Tc8:c5 16.De7:c5 Ta8 —c8 17.Dc5:c8 !** (Cel mai simplu. Pentru damă albul obține două turnuri și un cal, ceea ce este mai mult decît suficient pentru victorie) **17...Nf5:c8 18.Rc1:c2 Df6: f4 19.d5—d6 ! Nc8—f5+** (19... Nd7 20.Nd3) **20.Nf1—d3 e5— e4 21.Ce3:e4 Nf5:e4 22.d6—d7 Df4—c7+ 23.Rc2—b1** și negrul a cedat.

SPORTIVI ROMÂNI PESTE HOTARE

Înotătorii români participă la concursurile de la Milano și Berlin

Înotătoarele Anca Andrei, Agneta Sterner, Gica Manafu și Georgeta Cerbeanu, însoțite de antrenorul Gh. Dimeca, au plecat ieri la Milano, pentru a participa la un important concurs internațional.

Tot ieri, Zeno Opriței cu, Zita Erdely, Liliana Burlacu, Emil Manolescu și Liviu Copceală u, împreună cu antrenorul Cristian Vlăduță, au plecat la Berlin, pentru a lua parte la un concurs rezervat înotătorilor născuți în 1954 și mai mici.

POLOIȘTII DE LA VOINȚA CLUJ AU PLECAT ÎN CEHOSLOVACIA

Echipa de polo Voința Cluj a plecat ieri în Cehoslovacia, unde va susține o serie de meciuri în compania echipelor țării gazdă. (*P. RADVANI* — coresp.).

telex-radio-telefon

Cu patru runde înainte de terminarea turneului internațional de șah de la Belgrad, **Alexandra Nicolau se menține în lupta pentru primele locuri, aflîndu-se la o jumătate de punct în urma campioanei mondiale, Nona Gaprindașvili, actuala lideră a clasamentului. În runda a 9-a, Nicolau a jucat cu piesele negre contra polonezei Radzikowska. În apărarea Siciliană, șahista noastră a acceptat sacrificiul unei piese pentru doi pioni, a respins metodic manevrele de atac ale albelor, obligînd-o pe Radzikowska să cedeze la mutarea 30-a. Katia Jovanovici a cîștigat în 38 de mutări la Heemskerk. S-a consemnat remiză în partidele : Jivkovici-Gaprindașvili, Konarkowska-Liliak și Bilek-Asenova. Markovici a întrerupt cu avantaj la Stadler. Clasamentul după 9 runde : 1. Gaprindașvili (U.R.S.S.) 7 puncte ; 2. Nicolau (România) 6,5 puncte ; 3. Markovici (Iugoslavia) 6 (1) puncte ; 4. Kușnir (U.R.S.S.) 5,5 (1) puncte ; 5-6. K. Jovanovici (Iugoslavia), Liliak (Iugoslavia) 5,5 puncte etc.**

■

În cadrul unui concurs atletic disputat la Adelaida (S.U.A.), semifondistul american Tracy Smith s-a clasat pe primul loc în proba de 3 000 m plat cu timpul de 7:55,0. El i-a învins pe australienii Kerry O'Brien și Ron Clarke, clasați în această ordine.

Cu prilejul unui concurs de haltere desfășurat la Sofia, **sportivul bulgar Ivan Atanasov a stabilit un nou record al țării sale la categoria grea, totalizînd la cele trei stiluri 507,500 kg. Vechiul record era de 505 kg aparținea lui Veselinov.**

■

Echipele de handbal (juniori) ale Suediei și Danemarcei s-au întîlnit într-un meci amical la Frederica (Suedia). La capătul unui joc echilibrat, cele două echipe au terminat la egalitate : 22—22 (12—11).

■

Reprezentativa masculină de baschet a Bulgariei se află în prezent în Franța. În prima partidă, disputată la Paris, echipa Bulgariei a întîlnit selecționata Franței, de care a fost învinsă cu scorul de 80—69 (39—35).

■

La Varșovia s-a disputat returul meciului Legia Varșovia — Honved Budapesta din cadrul sferturilor de finală ale „Cupei campionilor europeni" la volei masculin. Gazdele au obținut victoria cu scorul de 3—2 (11-15, 11-15, 15-10, 15-7, 15-7). Învingătoare și în primul joc (scor 3—0), formația Legia Varșovia s-a calificat pentru semifinalele competiției în care va întîlni echipa română Dinamo București.

■

Turneul internațional de hochei pe iarbă de la Nairobi a fost cîștigat de selecționata Kenyei. În ultimul joc, Kenya a învins la limită cu 1—0 echipa R. F. a Germaniei. Pe locurile următoare s-au clasat reprezentativele Pakistanului și R. F. a Germaniei

■

S-au încheiat întrecerile concursului internațional de natație de la Minsk. În ultima zi a concursului, tînăra sportivă cehoslovacă Olga Koziceva a stabilit un nou record al țării sale în proba de 800 m, pe care a cîștigat-o cu timpul de 10:12,1. Proba de 400 m mixt feminin a revenit Larisei Zaharova (U.R.S.S.), cronometrată cu 5:26,5 (nou record unional), iar cea masculină lui Andrei Dunaev (U.R.S.S.) cu 4:48,3. Dunaev s-a clasat pe primul loc și în proba de 1500 m cu 17:22,5.

Tiparul : I. P. „Informația", str. Brezoianu 23—25.

40365

PROLETARI DIN TOATE ȚĂRILE, UNIȚI-VĂ!

Redacția și administrația: str. Vasile Conta nr. 16, tel. 11.10.05, interurban 72 și 286. Telex: sportrom buc. 180.

sportul

4 pagini 30 bani

Anul XXIV Nr. 131 (5565)

Simbătă 23 martie 1968

ZIAR AL CONSILIULUI NAȚIONAL PENTRU EDUCAȚIE FIZICĂ ȘI SPORT

Fază palpitantă dintr-o partidă Dinamo — Progresul

SONDAJ ÎN CAREUL BUCUREȘTENILOR ÎNAINTEA MARELUI CUPLAJ DE FOTBAL

Deși „anotimpul florilor" a primit investitura oficială de cîteva zile, la ora echinocțiului, iubitorii fotbalului din Capitală afirmă că „primăvară în sufletul lor" va fi abia mîine, cînd campionatul diviziei A programează primul cuplaj inter-bucureștean al returului. Cunoscîndu-i prea bine, să-i credem pe cuvînt și să pornim în urmărirea echipelor DINAMO, PROGRESUL, STEAUA și RAPID, care — joi, pe terenurile lor din șos. Ștefan cel Mare, dr. Staicovici, Ghencea și Giulești — au efectuat repetiția generală.

ARIPA PÎRCĂLAB—VARGA, DIN NOU ÎN ARENĂ...

La ora 14, ora meciului cu Progresul, **Bazil Marian**, deghizat în arbitru, a fluierat începutul jocului de verificare pe care băieții lui aveau să-l susțină în compania formației Dinamo Obor, întărită cu **Nelu Nunweiller, Pîrvu, Lucescu, Frățilă și Naghi.**

La divizionari: **Datcu — Popa, Boc, Dinu, Ștefan, Stoenescu, Radu Nunweiller, Pîrcălab, Varga, Dumitrache, Haidu.** Acest „11" a fost folosit pe tot parcursul celor 90 de minute (încheiate cu scorul de 4—1; marcatori: **Varga** — 2, **Dumitrache** — 2, respectiv, **Lucescu**), semn că el va arăta aidoma și mîine pe gazonul de la „23 August". Așadar, comparativ cu echipa care a întrecut duminică pe Universitatea Craiova o singură modificare: **Pîrcălab** în locul lui **Lucescu.** Se reeditează astfel, după mult timp, aripa **Pîrcălab—Varga**, tandem de epocă... scurtă din cauza ultimului.

LA PROGRESUL: POSIBILA REINTRARE A LUI ȚĂRĂLUNGĂ

● **MATEIANU ȘI MATEI — ÎN VERVĂ DE JOC**

Progresul a jucat la două porți cu formația sa de tineret-rezerve. **Măndoiu** și **Stoicescu** sînt — în continuare — indisponibili, așa că antrenorii **Cornel Drăgușin** și **Florin Știrbei** au început meciul cu: **Mîndru — V. Popescu, Marinescu, Peteanu, Adrian Constantinescu, Alexandru Constantinescu, Georgescu, Oaidă, Alecu, Mateianu, Matei** — în fapt echipa din prima repriză a meciului cu Jiul.

La reluare, **Manta, Șoangher, Neacșu** și **Țărălungă** i-au înlocuit pe **Mîndru, Adrian Constantinescu, Alexandru Constantinescu** și,

(Continuare în pag. a 3-a)

COPIII RĂSPUND „PREZENT" LA „PROVOCAREA" ZIARULUI NOSTRU

● **În primul meci, la Timișoara: Meteorul — Racheta 5—3**

● **Încep jocurile la Ploiești, Baia Mare, Tohanul Vechi...**

● **În perspectivă o partidă București — Cluj**

(pag. a 3-a)

ANTRENORII, MAI DES ÎN BIBLIOTECĂ

În mișcarea sportivă se constată o îmbunătățire continuă a performanțelor și o viață din ce în ce mai scurtă a recordurilor, chiar în intervalul dintre Olimpiade sau de la un campionat mondial la altul.

În sport, ca în orice domeniu de activitate, ar trebui să domnească preocuparea neîntreruptă pentru găsirea, pentru descoperirea noului. Fără îndrăzneală, fără originalitate, nu se poate concepe progresul. Învingătorul din golful Caliacra, amiralulUșakov, a spus cîndva: **„Numai proștii cred că pot cuceri victorii, folosind aceleași metode".**

Sportul, în continuă transformare și progres, pretinde sportivilor și, mai ales, antrenorilor să fie la curent cu tot ce apare nou în metodica sportivă. Noul trebuie să se manifeste în tehnică și tactică, dar cu atît mai vîrtos în procedeele pedagogice de instruire, de educare și formare a personalității și caracterului sportivilor.

Sarcinile antrenorului modern sînt multiple și ele reclamă din partea acestuia întrunirea unor calități și cunoștințe care să-i confere o autoritate de necontestat.

Majoritatea antrenorilor noștri sînt buni cunoscători ai sportului de care se ocupă și își bazează exercitarea profesiunii pe o experiență acumulată de-a lungul anilor, pe cunoștințe căpătate la diverse cursuri de inițiere sau perfecționare urmate și pe ceea ce au putut recepta cu ocazia întîlnirilor sportive interne și internaționale. Sînt însă prea puțini cei preocupați să-și îmbogățească cunoștințele prin cercetarea și însușirea a tot ceea ce se scrie — valoros — în ziarele, revistele și publicațiile de specialitate de la noi și de peste hotare. Nu se citesc încă suficient asemenea materiale, după cum nu se fac destule comunicări referitoare la noutățile culese din diverse călătorii.

O vizită la biblioteca C.N.E.F.S. este cît se poate de edificatoare în acest sens. Numărul cititorilor din rîndul antrenorilor (nu ne referim la sportivii fruntași din Capitală, deoarece aceștia nu prea sînt întîlniți pe fișele celor care vizitează sălile de lectură) este de-a dreptul îngrijorător.

Biblioteca sus-amintită este cuprinzător organizată, oferind ziarele, revistele și publicațiile cele mai noi din toată lumea. Conducerea acestei unități nu precupețește nimic pentru ca cititorii să aibă la timp o vastă documentare sportivă.

Poate că unii antrenori se țin departe de volumele și ziarele de acolo din pricina necunoașterii limbilor străine în care sînt scrise. Acest impediment s-ar putea înlătura chiar prin intermediul federațiilor pe ramuri de sport, a căror preocupare pentru traducerea și difuzarea materialelor mai interesante trebuie stimulată cît de urgent.

Se simte, de asemenea, lipsa informărilor verbale și scrise, despre tot ceea ce s-a văzut, înțeles și apreciat cu ocazia deplasărilor la marile competiții unde s-au confruntat stiluri, metode, procedee. Dacă tehnicienii și antrenorii noștri, aflați cu echipele românești la competițiile internaționale, ar include în preocupările lor și culegerea a cît mai multe însemnări, ei ar putea împărtăși și altora lucruri folositoare.

Pornind de la ideea „cultura nu trebuie să rămînă numai fizică", ne exprimăm dorința ca antrenorii, pe umerii cărora se poate edifica prestigiul unei mișcări sportive, să-și bazeze munca pe o documentare la zi, privind tot ceea ce este nou în sport, găsind mijloacele de a ieși din șablonul și rutina unei munci care-i va plafona în mod cert.

Nu sînt necesare calități excepționale pentru a fi receptiv la tot ce-i nou, pentru a aplica noul și a-l împărtăși celor din jur. Cum nu este atît de greu să-ți însușești o limbă străină pentru a putea face față unui interviu pentru presă, radio, televiziune sau pentru a traduce (sau a înțelege) un articol sportiv.

În fața antrenorilor noștri stau obiective care trebuie să sporească prestigiul sportului românesc pe plan european și mondial. Saltul calitativ pe care toți iubitorii sportului din țara noastră îl așteaptă de la sportivi, depinde, în mare măsură, de munca neobosită a antrenorilor, bazată pe aplicarea neconditionată a celor mai eficiente procedee și metode moderne de pregătire.

Felix TOPESCU
antrenor

MASĂ ROTUNDĂ organizată de CONSILIUL NAȚIONAL AL ORGANIZAȚIEI DE PIONIERI ȘI ZIARUL SPORTUL

REALITĂȚI și DEZIDERATE în activitatea sportivă și turistică a pionierilor

Consiliul Național al Organizației de Pionieri și redacția ziarului nostru au realizat, recent, o dezbatere în jurul problemelor pe care le ridică activitatea sportivă și turistică a pionierilor.

Au participat la discuții factori de răspundere din Consiliul Național al Organizației Pionierilor (ELENA POPARAD, vicepreședinte, MIRCEA SÎNTIMBREANU, șeful comisiei culturale, FLORIN MORARU, șef-adjunct al comisiei sport-turism), din Consiliul Național pentru Educație Fizică și Sport (EMIL GHIBU, vicepreședinte, ANGHEL VRABIE, director), din Ministerul Învățămîntului (MARIA LOGIN, director), din C.C. al U.T.C. (SEPTIMIU TODEA, șef-adjunct al secției sport), o serie de specialiști din acest domeniu: EUGENIA ȚICALIUC, inspector școlar în Consiliul Municipal-București, EMIL JECU, vicepreședinte al Consiliului municipal pentru educație fizică și sport, FLORIAN MATEI, vicepreședinte al Consiliului municipal al organizației de pionieri, MIHAI PETRESCU, șeful comisiei sport-turism din Consiliul municipal al organizației de pionieri, cadre didactice cu experiență: prof. dr. docent ADRIAN IONESCU, șef de catedră la Institutul de Cultură Fizică, lector univ. IOSIF HIDI, de la catedra de gimnastică a I.C.F., prof. EUGEN STĂNESCU, directorul Școlii generale nr. 30, prof. ROMULUS SPIRESCU, director adjunct al Școlii sportive de elevi nr. 2, prof. VIRGIL IONESCU de la Șc. generală nr. 53, prof. ELENA COLESNICOV-GIULESCU de la Șc. generală nr. 188, prof. ȘTEFANIA TEODORESCU, de la Liceul nr. 40, precum și reprezentanți ai presei: C-TIN FIRĂNESCU, redactor șef-adjunct al ziarului **„Sportul"**, OVIDIU ZOTTA, secretar general de redacție al revistei **„Cutezătorii"** ș. a.

Participanții la această masă rotundă au făcut o utilă investigație în aria preocupărilor sportive și turistice ale pionierilor, schițînd, totodată, direcții de dezvoltare a activității viitoare în acest domeniu. **(Citiți, în pag. a 2-a, discuțiile pe tema turismului și taberelor școlare).**

Fază din meciul Steaua—Agronomia Cluj.

CAMPIONATUL NAȚIONAL DE HOCHEI

Un final interesant de etapă

Cele trei jocuri, disputate ieri în campionatul de hochei, au fost așteptate cu mai mult interes decît partidele programate pînă acum. Din păcate, în locul unor dispute înverșunate, două dintre cele trei întîlniri nu au avut o valoare tehnică și tactică măcar mulțumitoare, fiind searbăde și fără istoric. Este adevărat că și gheața, înmuiată serios de valul de căldură din aceste zile, nu a mai fost așa de bună. Dar, oricum, ea s-a prezentat (cu ajutorul mașinii Rolba) mai bine ca... jucătorii.

În primul meci al etapei de ieri, Petrol-Geologie București a învins, jucînd foarte bine doar în primele două reprize, pe Tîrnava Odorheiul Secuiesc cu scorul de 9—4 (3—1, 5—0, 1—3). Echipa din Odorheiul Secuiesc, dacă n-a strălucit în hochei, s-a evidențiat, în schimb, prin indisciplină, acumulînd multe minute de sancțiune. Au marcat Mihăilescu (3), Niță (3), Sgîncă II (2), Mantea pentru bucureșteni și, respectiv, Peter (2), György și Török.

După-amiază, în primul meci al cuplajului, Steaua a învins — mult mai comod decît ne așteptam — pe Agronomia Cluj. Rezultatul final: 12—0 (2—0, 6—0, 4—0). Au înscris: Trăușan (4), Ionescu (3), Constantinescu, Fodorea, Varga, Czaka și Biro.

Ultimul joc al programului de ieri a fost cel mai interesant, echipa Dinamo București fiind obligată să facă eforturi deosebite pentru a se impune în fața hocheiștilor de la Avîntul Miercurea Ciuc. Timp de aproape 50 de minute scorul s-a menținut strîns, datorită în special faptului că Avîntul a jucat foarte bine în apărare, dar nu-i mai puțin adevărat că și dinamoviștii au ratat o suită de ocazii care mai de care mai clare.

Jucînd rapid, în mișcare, cu multe șuturi la poartă, dinamoviștii au obținut finalmente victoria, cu 6—1 (1—0, 1—1, 4—0).

Călin ANTONESCU

Volumul „Sport și legendă" în librării

Ieri seară, la librăria „Mihail Sadoveanu" din Capitală, cu prilejul primei zile de difuzare a volumului său „Sport și legendă", colegul nostru de redacție, Victor Bănciulescu, s-a întîlnit cu cititorii. Scriitorul Dan Deșliu, care este și prefațatorul remarcabilei lucrări, l-a prezentat celor de față pe autor.

La sfîrșit, Victor Bănciulescu a oferit autografe.

MÎINE, DEBUTUL TRĂPAȘILOR...

Duminică, de la ora 9,15, pe Hipodromul din Ploiești va avea loc deschiderea stagiunii alergărilor de trap pe anul 1968.

13 CICLIȘTI ROMÂNI PARTICIPĂ LA ÎNTRECERILE DE LA PLEVEN

Astăzi dimineață pleacă în Bulgaria o delegație de 13 rutieri români care va participa la Pleven la competițiile ce se desfășoară la 24 și 25 martie. Printre rutieri se află Emil Rusu, C. Grigore, V. Tudor, Cr. Tudoran, L. Zanoni. Antrenor: Nicolae Voicu.

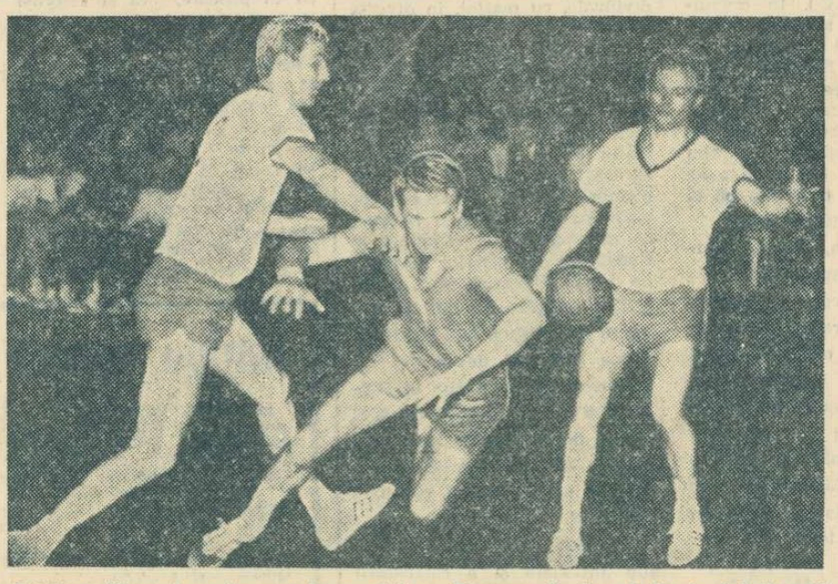

Cristian (Steaua) va încerca în meciul cu Dynamo Berlin să fie la fel de util echipei sale cum a fost și în jocul cu Gummersbach

MECIUL RETUR STEAUA — DYNAMO BERLIN

ULTIMUL ASALT SPRE FINALA „C. C. E." LA HANDBAL

Meciul de handbal — retur al dublei întîlniri — dintre Steaua și Dynamo Berlin constituie, fără îndoială, „capul de afiș" al programului sportiv internațional de la sfîrșitul acestei săptămîni. Mulți dintre iubitorii handbalului (în fapt, atîți cît vor putea cuprinde tribunele sălii Floreasca) vor veni duminică seara să-i susțină pe băieții de la Steaua în ultimul asalt ce-l dau spre finala „C.C.E.".

Echipa Steaua s-a pregătit în aceste zile cu cea mai mare atenție. Căpitanul echipei — *Oțelea* — ne-a declarat: *„Vom face totul — în limitele celei mai depline sportivități — pentru a ne califica în finală. Promitem suporterilor noștri o partidă de mare atracție".*

Și acum cîteva amănunte.

● Meciul este programat în sala Floreasca, duminică la ora 19.

● Arbitrul întîlnirii: Jack Rodil (Danemarca). Arbitrul danez a condus și partida din sferturi dintre Gummersbach și Steaua desfășurată la Köln.

● Repriza a doua va fi transmisă de studioul nostru de televiziune cu începere de la ora 19.40.

● Echipa Dynamo Berlin a sosit ieri în Capitală.

★

În deschidere, se vor disputa finalele (fete și băieți) competiției de handbal școlar **„Cupa Ion Creangă".**

A. C. R. RIDICĂ PICIORUL DE PE FRÎNĂ!

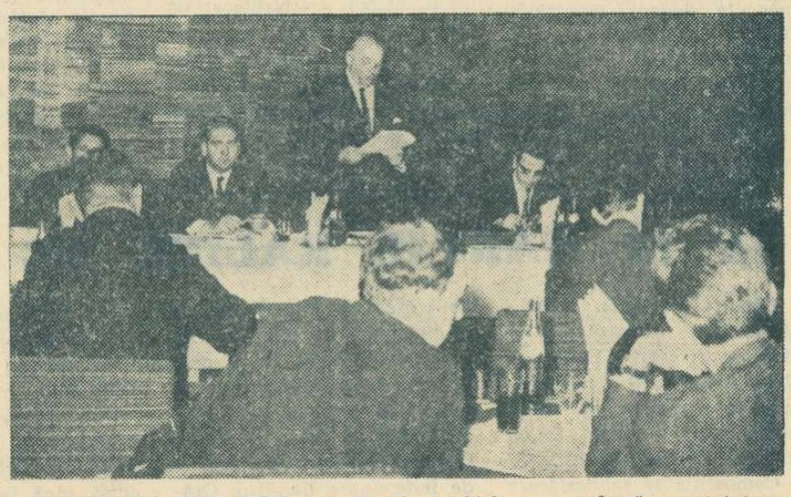

Secretarul general al A.C.R., ing. Vasile Iordăchescu, revelează presei interesantele perspective ce se deschid în 1968 automobiliștilor români

(amănunte în pag. a 2-a)

MASĂ ROTUNDĂ organizată de CONSILIUL NAȚIONAL AL ORGANIZAȚIEI DE PIONIERI ȘI ZIARUL SPORTUL

REALITĂȚI și DEZIDERATE în activitatea sportivă și turistică a pionierilor

Începînd să publicăm pasajele esențiale din discuțiile purtate cu acest prilej, ziarul nostru urmărește să vină în sprijinul plenarei pe care Consiliul Național al Organizației de Pionieri o va ține la începutul lunii aprilie și care va fi consacrată activității sportive și turistice a pionierilor. Factorii interesați — profesori de specialitate, directori de școli sau de licee, comandanți de pionieri — vor face, în felul acesta, cunoștință cu opiniile și dezideratele exprimate la dezbaterea amintită, se vor simți — sperăm — îndemnați să pună în circuitul public experiențe verificate, puncte de vedere personale, propuneri originale pentru ca activitățile fizice, sportul și turismul, să dea copiilor un potențial biologic ridicat, o dezvoltare armonioasă într-un context plăcut, cît mai atractiv.

Fiindcă ne aflăm în perioada vacanței școlare de primăvară publicăm, pentru început, un capitol legat de această temă.

VACANȚA — ADMIRABILĂ INTERFERENȚĂ A SPORTULUI CU TURISMUL

A. IONESCU: În activitatea organizației de pionieri există un principiu foarte frumos: activitate în școală și în afara școlii. Pe cînd eram elev, vacanța însemna dispersarea noastră. Nu mai aveam contact cu marea majoritate a colegilor decît atunci cînd reîncepeau cursurile. A pune accentul pe o activitate continuă, iată o sarcină importantă pentru organizația de pionieri. Această continuitate se poate extinde și în perioadele vacanței. Iată cum! În prezent se fac tabere în care primează, ca să spun așa, interesul medical. Sînt „tabere de sănătate". Eu aș propune să se organizeze tabere sportive. Iarna, tabere de schi, unde copilul învață să schieze. Vara, tabere de înot, unde-i învățăm să înoate. Sau de fotbal. Să-i punem să joace fotbal. Sau de atletism. Și vor învăța acolo să alerge, să sară, să arunce.

Aceste tabere ar trebui să dureze nu o lună de zile căci va apare nostalgia, dorul de casă, plictiseala. 14—20 de zile sînt de ajuns. Așadar, să organizăm multe, multe tabere cu profil sportiv precis.

O altă formă de mișcare utilă și atractivă, este turismul. Ce bine ar fi dacă copiii de la țară s-ar duce, în unele duminici, într-un sat vecin unde să fie primiți de copiii de vîrsta lor și de părinții acestora. Iar în altă duminică gazdele să întoarcă vizita oaspeților. Așa ceva s-ar putea realiza și între școlile din orașe. Mai întîi, între cele apropiate, apoi și între cele mai depărtate. Astfel, s-ar dezvolta, treptat, legături de prietenie iar o dată cu ele și simțămîntul nobil al dragostei de patrie.

F. MORARU: Care este părerea dv în legătură cu taberele de pionieri. Le concepeți numai în clădiri prevăzute cu apă caldă și neon?

A. IONESCU: Dimpotrivă! Taberele sportive și, mai ales, cele de înot le văd realizate în corturi, la marginea apelor, într-o poiană frumoasă. Părinții care doresc să facă din copilul lor un om sănătos, puternic nu vor pregeta să-l trimită într-o astfel de tabără, în mijlocul naturii.

E. GIULESCU: Și, totuși, părinții se interesează foarte mult de condițiile în care urmează să fie cazați copiii lor.

M. SÎNTIMBREANU: Mie mi se pare că alta este problema cea mai importantă. Și anume, că nu cuprindem în tabere mai mulți elevi. Tocmai în vacanță, cînd au mai mult timp liber, ei fac mai puțin sport organizat.

E. GIULESCU: Ca să avem mai mulți copii în tabere trebuie să le oferim un program de activitate dinamic, interesant. În vacanța de iarnă, pentru șapte din cei 20 de copii pe care i-am luat la munte am dus o serioasă muncă de lămurire cu părinții lor. De ce? Pentru că într-o tabără anterioară, acești copii se plictisiseră și s-au înapoiat acasă slăbiți, fără poftă de învățătură. De data aceasta toți au fost încîntați. I-am dus zilnic în excursie, la sănius, de fiecare dată în alt loc. Concluzia? Copiilor nu le place programul rigid. Le place plimbarea, zburdatul. Acestea sînt elementele care îi relaxează, le împrospătează forțele.

Ar fi foarte bine dacă organizația de pionieri ar lărgi posibilitatea de a-i duce pe elevi în excursii.

R. SPIRESCU: Personal, sînt împotriva taberelor în clădiri, în școli. Vara se poate dormi în cort. Acum doi ani am organizat o excursie în Carpații Răsăriteni, cu corturi purtate de copiii mai voinici. De fapt, toți erau bine dezvoltați. Am organizat, pe parcurs, diferite întreceri cu caracter practic. De exemplu, cine montează sau strînge mai repede cortul. Vă pot spune că excursia a plăcut foarte mult.

Aș propune să se facă multe excursii pe biciclete. În București sînt numeroși copii care au biciclete. De asemenea, se pot organiza și excursii pe jos, în împrejurimile orașelor. Și, bineînțeles, conduse de diferiți profesori.

Fericite clipe ale vacanței! Piciorul cunoaște plăcuta osteneală a urcușurilor, plămînii se umplu cu aerul tare al înălțimilor iar retina înregistrează frumusețile fără număr ale patriei

A. VRABIE: Cred că excursiile mici, în jurul orașelor, ar putea fi organizate direct de către pionieri. Cînd eram elev, mergeam cu colegii, de mai multe ori pe an, la pădurea Băneasa. Acolo jucam fotbal, ne plimbam prin pădure și seara ne înapoiam acasă. Precizez că o bună bucată de drum o făceam pe jos.

M. LOGIN: Eu propun ca, în timpul vacanțelor, să localizăm activitatea sportivă de masă a pionierilor în tabere situate în vecinătatea orașelor. În această privință, trebuie să mărturisesc în mod autocritic că nu folosim mai mult baza școlară de la Snagov. Aici și în alte tabere, simple, care să nu necesite investiții mari, ar trebui să-i aducem pe copii aproape la fiecare sfîrșit de săptămînă. Timp de o zi sau o zi și jumătate să-i deprindem să-și organizeze singuri activitatea în aer liber și micile îndeletniciri gospodărești. Dacă vom organiza bine aceste tabere din jurul orașelor, părinții vor fi mai ușor cîștigați de ideea activității în mijlocul naturii.

E. POPARAD: Am constatat, cu prilejul unor controale, că în unele tabere se duce o activitate monotonă. Pare de necrezut dar am fost în situația de a îndemna conducerea unei tabere să-i ducă pe copii în excursie, la un obiectiv turistic sau, pur și simplu, într-o plimbare presărată cu jocuri.

M. LOGIN: Totuși, anul trecut s-a făcut un important pas înainte în direcția sportivizării taberelor de odihnă. Anul acesta vrem să facem și mai mult, întărind, totodată, controlul asupra acestei activități.

E. GHIBU: Ideea cu taberele profilate pe sporturi mi se pare excelentă. Acestea ar urma să fie de două tipuri: unul pentru elevii sportivi, care practică un sport în școlile sportive sau în cluburi, celălalt pentru elevii nesportivi, chiar mai slăbuți fizicește și care au mare nevoie de mișcare, de sport. Deci: tabere sportive și tabere de inițiere în sport. Acestea din urmă ar trebui să fie foarte numeroase, în toată țara. Eu cred, însă, că asemenea tabere pot fi făcute și în orașe, nu numai în afara lor.

DAR, FOTBALUL?

În sfîrșit, cea mai conservatoare disciplină sportivă, rugbyul, avîndu-și leagănul în cel mai conservator dintre fiefurile sportului internațional, Insulele Britanice — este supusă unor iminente și decisive modificări de regulament. Adepții jocului deschis salută hotărîrile luate recent de International Board și jubilează de pe acum la ideea disputelor scutite de exasperantele degajări în tușă, din orice poziție; pe viitor, apropierea de buturile adverse va fi bazată îndeosebi pe jocul la mînă, iar șarjele spectaculoase ale trei-sferturilor vor căpăta o pondere superioară.

Bucurîndu-mă pentru jocul de rugby, pentru înflăcărații săi adepți și suporteri, nu mă pot împiedica să reflectez, vag melancolic, la închistarea în care se complace sportul-rege — mai bine zis, cei ce sînt chemați să vegheze destinele sale pe arena mondială. De aproape două decenii, spectacolul fotbalistic decade încet, dar sigur, în ciuda faptului că mari valori individuale continuă să apară, pe toate paralelele și meridianele. Sfera de influență a balonului rotund s-a lărgit simțitor; Asia, Africa, America de Nord și, mai de curînd, Australia — se dovedesc receptive la subtilitățile jocului în unsprezece oameni. Dar ce folos?

Betonul, această diabolică inovație tactică, pe care nimeni n-a blestemat-o îndeajuns, continuă să sufoce tendințele creatoare, reducînd adesea pe artiștii autentici la sarcini de figurație mai mult sau mai puțin onorabilă, transformînd individualitățile de excepție în șuruburi ale unui angrenaj obsedat de evitarea golului în propria poartă — ba, uneori, chiar și în poarta opusă! Cam trei pătrimi din numărul partidelor importante se încheie pretutindeni cu scoruri modice, între 0—0 și 2—1; fazele palpitante, răsturnările de situație, sarabanda șuturilor decisive și a paradelor miraculoase — sînt evenimente rarisime, de căutat cu lumînarea (citiți „reflectorul") pe principalele stadioane ale lumii.

Această stare de lucruri a devenit atît de îngrijorătoare în ultimii ani, încît am putut auzi numeroase voci autorizate reclamînd schimbări de regulament capabile să reanime spectacolul pe gazon. Între modificările propuse, cea mai interesantă, prin eficacitatea directă, pare să fie desființarea ofsaidului — lovitură mortală, după unele opinii, împotriva „betoanelor" de diverse structuri.

În ce mă privește, ca nespecialist, nu-mi pot permite aprecieri categorice în probleme de acest ordin. Nu știu exact ce-ar trebui făcut — dar am certitudinea că, fără anumite imixtiuni drastice în articolele actualului regulament, fotbalul este amenințat să devină cu totul altceva decît au visat inițiatorii săi și, ulterior, generațiile care i-au făurit faima.

Dan DEȘLIU

ÎN FAȚA FILEULUI

● Partida feminină **Dinamo — Penicilina**, capul de afiș al etapei de mîine, suscită un deosebit interes. Echipierele Doinei Ivănescu — eroina partidei cu Wisla, neînvinse în actualul campionat, doresc să-și păstreze imaculat „pasivul", mai ales că pe teren propriu au recoltat numai victorii, deși Penicilina vine cu pretenții, după recenta victorie asupra Rapidului.

● Mîine, la Galați, Politehnica susține meciul restanță, din etapa a doua, cu Tractorul Brașov.

● Voleibaliștii de la Steaua, continuîndu-și pregătirile pentru meciul din „C.C.E." cu Spartak Brno, vor face, mîine seară, o partidă de verificare în compania Rapidului la sala Floreasca, după întîlnirea internațională de handbal **Steaua — Dynamo Berlin.**

● Au fost amînate partidele: **DIV. A:** C.S.M. Sibiu — C.P.B. (f) — **28 martie**, Drapelul r. Sibiu — Univ. Cluj (f) — **30 aprilie**; **DIV. B:** Politehnica Brașov — Șc. sp. Constanța (f) — **26 martie**, Viitorul Buc. — Ceahlăul P. Neamț (f), Lic. N. Bălcescu Cluj — Univ. Timișoara (f), Medicina Tg. Mureș — Sănătatea Arad (f), Știința Găești —I.C.F. (f), Corvinul Deva — Șc. sp. Oradea (f), Pedagogic Tg. Mureș — C.F.R. Cluj (m), Cooperatorul Șimleu Silv. — Politehnica Cluj (m) — **toate la 21 aprilie.**

RESTANȚE JUCATE

DACIA BRĂILA — PROGRESUL BUC. (m, B) 0—3 (4, 11, 6); CELULOZA BRĂILA — POLITEHNICA GALAȚI (m, A) 0—3 (10, 9, 3). După două seturi în care a opus o oarecare rezistență Celuloza a cedat în fața iureșului studenților, mai bine pregătiți tehnic și fizic.

N. COSTIN — coresp. principal

Dan Cristea, campion absolut al juniorilor

POIANA BRAȘOVULUI, 22 (prin telefon, de la trimisul nostru). Vineri la amiază, o dată cu încheierea probei de coborîre, a luat sfîrșit ediția 1968 a campionatelor naționale de juniori. Competiția a reprezentat un succes, în primul rînd de participare, cei aproximativ 250 de concurenți vădind un progres de ordin general al tinerei generații de schiori din țara noastră. Desigur, însă, concluziile generale și de amănunt vor fi tratate într-un număr viitor.

Întrecerea coborîtorilor, de fapt — prin așezarea porților — mai degrabă un slalom uriaș, a fost găzduită de pîrtia Lupului care, deși foarte bine pregătită, nu a prezentat cele mai bune condiții datorită temperaturii ridicate care a înmuiat zăpada și a amplificat rolul ceruirii. Cu toate acestea, ierarhia valorică a fost confirmată de clasament. Dan Cristea și-a întrecut din nou partenerii, ceea ce i-a adus și cel de-al patrulea titlu, acela la combinata alpină. Ion Bobiț, prezent în toate cele trei curse pe locuri fruntașe, a ocupat la combinată un merituos loc secund.

Clasamente. **Coborîre juniori mari: 1. Dan Cristea** (Cl. sp. Sinaia) 1:37,0; 2. Gh. Vulpe (Cl. sp. Sinaia) 1:37,6; 3. I. Bobiț (St. roșu Brașov) 1:38,7; 4. N. Crețoi (Politehnica Brașov) 1:43,8; 5. Vasile Crețoi (A.S.A. Brașov) 1:47,8; 6. I. Bălan (A.S.A.) 1:49,4; **juniori mici: 1. Al. Bogdan** (Cl. sp. Sinaia) 1:10,2; 2. Z. Hambric (Universitatea Cluj) 1:11,6; 3. N. Ghimbășan (Dinamo Brașov) 1:12,2; **junioare mari: 1. Elena Neagoe** (I.C.F.) 1:14,6; 2. Rodica Frățilă (Școala sportivă Brașov) 1:23,9; 3. Maria Dumitrescu (Dinamo) 1:27,2; 4. Elena Donea (Cl. sp. Sinaia) 1:30,4; 5. Mariana Bălan (Cl. sp. Sinaia) 1:33,3; 6. Floria Meglanu (Cl. sp. Sinaia) 1:37,4; **junioare mici: 1. Maria Cîmpeanu** (Șc sp. Brașov) 1:19,3; 2. Mariana Trestian (Șc. sp. Reșița) 1:22,5; 3. Dorina Munteanu (Șc. sp. Brașov) 1:25,7; **combinata alpină juniori mari: 1. Dan Cristea 0 p**; 2. I. Bobiț 104,38 p; 3. N. Crețoi 163,70 p; **junioare mari: 1. Rodica Frățilă 182,54 p**; 2. Elena Donea 228,36 p; Maria Dumitrescu 372,86 p.

Mîine (n.r. azi) au loc primele probe ale campionatelor școlilor tehnice și profesionale, la care se scontează pe participarea a 100 de elevi. Pe Sulinar va avea loc slalomul uriaș, iar în Poiana Ruia, cursele individuale de fond.

La Fundata se desfășoară tradiționalele întreceri de fond și biatlon pentru „Cupa federației", competiție care încheie activitatea competițională a sezonului la aceste ramuri ale schiului.

G. RUSSU-ȘIRIANU

DEBUT PROMIȚĂTOR ÎN „CUPA PRIMĂVERII"

Ion Tripșa a reușit un rezultat excelent la pistol viteză: 593 p. Foto: A. NEAGU

Deși la început de sezon competițional, „Cupa primăverii" a adus cîteva rezultate valoroase. Pe prim plan se situează cifra realizată la pistol viteză de maestrul emerit al sportului și campionul țării, Ion Tripșa: 593 p., la trei puncte de recordul mondial. De asemenea, menționăm rezultatul de 375 p. al lui I. Olărescu la armă liberă poziția în picioare, ca și recordul Marinei Vasiliu la armă standard 60 f. culcat junioare.

Rezultate tehnice: pistol viteză: 1. I. Tripșa (Dinamo) 593 p. (296 + 297), 2. M. Roșca (Dinamo) 590 p., 3. L. Giușcă (Constructii) 589 p., 4. V. Atanasiu (Steaua) 586 p., 5. M. Dumitriu (Steaua) 586 p; **armă liberă calibru redus 3×40 f. seniori, poziția culcat: 1. G. Vasilescu** (Olimpia) 396 p., 2. N. Rotaru (Steaua) 395 p. 3. G. Sicorschi (Dinamo) 394 p., 4. M. Ferecatu (Dinamo) 392 p., 5. T. Ciulu (Steaua) 391 p; **poz. genunchi: 1. G. Vasilescu** 388 p., 2. G. Sicorschi 387 p., 3. M. Antal (Arhitectura) 385 p. 4. L. Cristescu (Steaua) 382 p., 5. N. Rotaru 382 p.; **poz. picioare: 1. I. Olărescu** (Arhitectura) 375 p. — record republican egalat — 2. T. Ciulu 365 p., 3. L. Cristescu 363 p., 4. N. Rotaru 360 p., 5. P. Șandor (Steaua) 360 p; **trei poziții: 1. I. Olărescu 1141 p.**, 2. G. Vasilescu 1140 p., 3 N. Rotaru 1137 p., 4. T. Ciulu 1135 p., 5. M. Ferecatu 1133; **armă standard 60 f. culcat senioare: 1. Rodica Gorgoi** (Steaua) 583 p., 2. Mariana Borcea (Dinamo) 580 p., 3. Aurelia Schaffer (Arhitectura) 579 p., **juniori: 1. M. Marin** (Metalul) 587 p., 2. N. Hornescu (Șc. sp. 1) 581 p., 3. P. Soporeanu (Arhitectura) 580 p., **junioare: 1. Marina Vasiliu** (Dinamo) 590 p. — **nou record republican** (v.r. 586 p., Veronica Stroe), 2. Veronica Stroe (Dinamo) 573 p., 3. Anișoara Petrache (Olimpia) 570 p., **armă liberă calibru redus 60 f. culcat seniori; 1. M. Ferecatu 594 p.**, 2. G. Vasilescu 591 p., 3. I. Olărescu 589 p., 4. V. Savin (Dinamo) 589 p., 5. A. Belinschi (Arhitectura).

Astăzi, programul este următorul: de la ora 9 (pe poligonul Dinamo): armă standard 3×20 f. seniori, senioare, juniori, junioare și pistol liber 60 f. seniori și juniori.

P. GORETI — coresp.

A. C. R. RIDICĂ PICIORUL DE PE FRÎNĂ!

Perspective interesante în 1968 pentru automobiliștii români

În preajma aniversării primului său an de existență, Automobil Clubul Român a simțit nevoia unei confesiuni publice (cu care a fost îndeobște zgîrcit pînă acum), convocînd o conferință de presă revelatoare. Timiditatea clubului automobilistic în informarea opiniei publice este justificată prin lipsa veștilor încurajatoare. Cum însă perspectiva anului 1968 pare mai bună, clubul a cutezat să înfrunte indiscreția ziariștilor și să le comunice — prin glasul secretarului general, ing. Vasile Iordăchescu — noutățile anului. Era și timpul, pentru că cei 8 000 de membri ai A.C.R. (puțini, încă foarte puțini!) așteaptă de mult știrile care să-i îndreptățească a fi mîndri de apartenența lor la club și a deveni, la rîndu-le, propagatori fervenți ai sportului și turismului automobilistic. Cu un aparat care însumează 17 filiale locale, realizările centralei trebuie să progreseze. Ce ne rezervă deci nou anul 1968?

Un club adevărat

Peste cîteva săptămîni, sediul central al A.C.R. (în plină refacere) se va prezenta membrilor ca un adevărat club automobilistic: cu un cabinet de documentare tehnică și turistică și cu servicii de informare în problemele turistice interne și internaționale (recomandări de trasee etc.).

Pe plan editorial, clubul a și difuzat codul sportiv internațional, pregătește apariția unei reviste lunare (al cărei titlu va fi „Automobilul"), a trimis la tipar ghiduri automobilistice pentru 5 țări (Ungaria, Bulgaria, Iugoslavia, Cehoslovacia și, firește, România). Pe de altă parte, clubul a achiziționat un stoc mare de hărți din țări străine și a confecționat insignele de rever (emblemele A.C.R. de radiator vor fi gata și ele în curînd).

Noutăți sînt și pe planul asistenței tehnice, care va fi extinsă și pe alte trasee decît Oradea — Mamaia, în Banat și în Moldova. În plus, A.C.R. va asigura, la cerere, testarea oricărei mașini, pentru depistarea defectelor, sau reglarea farurilor. De asemenea, sînt în curs tratative pentru obținerea priorității, în favoarea membrilor A.C.R., la stațiile de auto-service.

Bogat program competițional

Iubitorii automobilismului vor avea prilejul să urmărească sau să participe la o serie de raliuri și alte competiții automobilistice interne și internaționale. Astfel, între 17 și 20 iulie se va desfășura și pe teritoriul țării noastre (cca. 2 000 km) a 5-a ediție a „Raliului Dunării — Castrol", competiție organizată de Automobil Clubul Român (A.C.R.) și de cel austriac (O.A.S.C.). În organizarea exclusivă a A.C.R., în zilele de 13 și 14 septembrie, se va disputa în România (cca. 2 000 km) cea de a IV-a ediție a „Raliului Balcanic", iar între 14 și 15 septembrie va străbate țara noastră tradiționalul raliu „Turul Europei" (cu intrarea pe la Negru Vodă și ieșirea pe la punctul de frontieră Siret).

Pe plan intern, comisia sportivă națională auto a A.C.R. va organiza anul acesta numeroase raliuri locale, precum și circuite de viteză și probe de îndeminare. Dintre acestea amintim: Raliul României (14—15 iunie); Raliul de Vest (31 martie); Raliul Recoltei (1 septembrie); Raliul Litoralului (în luna august); Raliul Mînăstirilor (în luna octombrie) etc.

Excursii în Ungaria, Bulgaria și Turcia

Printre inițiativele interesante ale A.C.R. — facilitate de o serie de convenții recente — se numără și organizarea în acest an a excursiilor în grup sau individuale, cu mașini, în diverse țări străine.

De 1 Mai, membrii filialelor București, Ploiești și Tg. Mureș vor pleca într-o excursie de 4 zile în Bulgaria (costul complet, inclusiv benzina, aproximativ 800 lei de persoană). În aceeași perioadă (3—6 mai) membrii filialei Oradea vor participa la o excursie turistică (în condiții de camping) la Budapesta, cu prilejul meciului de fotbal Ungaria — U.R.S.S. (prețul aproximativ 300 de lei). La 26 mai pleacă din București prima caravană de mașini într-o excursie de 8 zile în Bulgaria și Turcia (prețul cca. 2000 de lei de persoană); înscrierile pentru această excursie încep luni 25 martie, ora 12, la filiala București.

De altfel, pe baza convențiilor încheiate și a colaborării cu O.N.T., anul acesta A.C.R. va organiza caravane și în alte țări (Austria, Cehoslovacia, Franța, Italia, Iugoslavia, Polonia, U.R.S.S. etc.).

Un program plin de promisiuni, pe care nu-l așteptăm decît înfăptuit.

Victor BANCIULESCU

LA 31 MARTIE RALIUL DE VEST

Filiala județeană A.C.R.-Maramureș organizează în ziua de 31 martie Raliul de Vest, ediția a II-a, un concurs de rezistență, cu viteză medie orară limitată și cu itinerar dinainte stabilit.

Competiția se va desfășura pe traseul Baia Mare — Dej — Cluj — Huedin — Oradea — Satu Mare — Baia Mare, pe o distanță de 508 km. Pe parcurs vor avea loc și probe speciale: de viteză în coastă pe șoseaua Baia Mare — Dej (6 km) și la Piatra Craiului (4 km), precum și de îndemînare (la Cluj, Oradea și Baia Mare).

Clasamentele se vor întocmi la următoarele clase: pînă la 850 cmc; 1 000 cmc; 1 100 cmc; 1 300 cmc; peste 1 300 cmc.

Pînă la această oră s-au înscris peste 20 de echipaje. Lista înscrierilor rămîne deschisă pînă la 27 martie.

LUDOVIC CHIRA — coresp.

Raliul Balcanic în pregătire

Astăzi încep în Capitală lucrările Comitetului de organizare a celei de-a IV-a ediții a Raliului Balcanic (13—14 septembrie), competiție organizată de A.C.R. exclusiv pe teritoriul țării noastre. La lucrări participă delegați ai automobil cluburilor din Bulgaria, Iugoslavia și România.

Danga, danga, cu talanga...

La Galați, înaintea meciului de baschet Politehnica — Steaua, arbitrii întîlnirii au venit la organizatori și le-au spus: **„sînteți amabili să ne împrumutați pentru o oră talangile din tribună? „Să încercăm"**, au răspuns aceștia. Au încercat și în clipa următoare am crezut că vine sfîrșitul lumii. Un tunet năprazinic a zguduit din temelii sala, arbitrii s-au înfiorat, și-au strîns puternic mîinile în semn de rămas bun și au dat imediat drumul la meci.

Auzi dumneata: să le ceară talangile! Să rămînă ei, talangiștii, fără aceste mașini spărgătoare de timpane. Nemaipomenit! Unde e respectul față de suporterul cu talanga? Așa se încurajează frumoasa tradiție a vacarmului gălățean? **Frumos!**

Apropo de expresii: n-aș arbitra la Galați pentru tot aurul din lume! **„Mă, ăsta, poate cu elicopterul să mai pleci din sală!" „Chiorule!" „Hoților".** Și tot meciul, danga, danga, cu talanga... Ca să nu mai vorbesc de aspectul sălii:

NOTĂ

praf, fum (se fumează continuu), lumină chioară, fără ventilație.

Sala aparține asociației sportive Constructorul și e o decepție. Pereți nevăruiți (ei, ce mare lucru cîteva găleți cu var la o asociație sportivă a constructorilor!), geamuri crăpate, vestiare nepremitoare, un amărît indicator de scor cu cifre șterse, o stație de amplificare cîrpită cu cîteva lămpi luate de ici, de colo, care nu merge. Și, peste toate acestea, insuportabilul refren gălățean: **danga, danga, cu talanga!...**

Duminică, poate, arbitrii altor întreceri republicane vor spune organizatorilor: **„Sînteți amabili să ne împrumutați pentru o oră talangile din tribună!"** Dați curs acestei justificate rugăminți. Poate nu veți cîștiga meciul, dar cu siguranță veți cuceri stima tuturor din sală. Zgomotul îndepărtează spectatorul, îngreunează evoluția sportivilor. **Puneți și dumneavoastră — într-o variantă inedită — un panou asemenea celui de la intrarea în oraș: „Tălăngitul în sală, interzis!".**

Vasile TOFAN

P.S. Panouri de acest fel ar putea fi puse și în alte săli din diferite orașe (în București, poate, unele ceva mai mari) unde există talangi și talangiști.

AVANCRONICA MECIURILOR DE MÎINE

PREZENTATĂ DE Neagu RĂDULESCU

RAPID — STEAUA: Greavu: *Atenție! Vine Tătaru!*

DARURI NEPREVĂZUTE... Ion Ionescu: *Și dacă trecem de Steaua, Dobrine, vă servesc...*

DINAMO BUC. — PROGRESUL: Dinamo: *Haidade, ce vă țineți după mine?*

JIUL — PETROLUL: Portarul Jiului: *— Nu vă apropiați! Am gripă!*

F.C. ARGEȘ — „U" CRAIOVA: Argeșenii: *Lăsați-l pe Oblemenco să-și facă numărul din Carioca!*

ARBITRII MECIURILOR DIN DIVIZIA A

● FARUL — A.S.A. TG. MUREȘ: Ilie Drăghici la centru, I. Hrisafi și N. Petriceanu la tușă (toți din București);

● F.C. ARGEȘ — UNIVERSITATEA CRAIOVA: N. Mihăilescu la centru, F. Colosi și G. Retezan la tușă (toți din București);

● RAPID — STEAUA: Gh. Popovici la centru, M. Sadoveanu și C. Caramitru la tușă (toți din București);

● U.T.A. — DINAMO BACĂU: E. Martin la centru, C. Constantin și M. Niță (toți din București);

● UNIVERSITATEA CLUJ — STEAGUL ROȘU: C. Niculescu la centru, Lazăr Ștefan și C. Manusaride la tușă (toți din București);

● DINAMO BUCUREȘTI — PROGRESUL: Gh. Limona la centru, D. Isăcescu și C. Marin la tușă (toți din București);

● JIUL — PETROLUL: A. Pop la centru, R. Sabău și Gh. Vereș la tușă (toți din Cluj).

JOI SEARĂ, LA DINAMO BUCUREȘTI

Joi seară, la clubul Dinamo București, a avut loc ședința de analiză a activității secției de fotbal. Au participat întregul efectiv de jucători, antrenori, tehnicieni, foști jucători ai echipei și delegați ai susținătorilor. Cu acest prilej, președintele secției de fotbal, tov. *Anton Aman*, a prezentat o dare de seamă în care a trecut în revistă problemele cele mai acute ale sportului cu balonul rotund din tabăra dinamovistă.

Lista celor care au luat apoi cuvîntul și și-au spus părerea asupra activității fotbalistice din cadrul clubului Dinamo, a fost deosebit de lungă. Am reținut dintre aceștia pe *Valeriu Călinoiu* (maestru emerit al sportului, fost jucător), *Bazil Marian* (actualul antrenor al echipei), *Ștefan Constantin* și *Dinu Cornel* (jucători). Din cuvintele lor au reieșit nemulțumirile față de jocurile slabe prestate în ultima vreme de prima echipă, dar și încrederea în redresarea cît mai rapidă a formației care dispune astăzi de un lot destul de valoros.

În partea a doua a ședinței a fost ales noul birou al secției de fotbal. Au fost aleși tov. *Anton Aman* (președinte), *Ene Alexandru* (vicepreședinte) și *Gh. Turtureanu* (secretar). În componența sa biroul mai cuprinde pe următorii tovarăși: Valeriu Călinoiu, Bazil Marian, Traian Ionescu, Taciuc Sebastian, Mircea Cristea, Iosif Szöke, Gh. Teodorescu și Ștefan Stănculescu.

fotbal

Prin telefon: ULTIMELE VEȘTI DE LA ECHIPE

KRAUS — INDISPONIBIL ÎN CONTINUARE, COMAN — INCERT

În așteptarea dificilului lor meci cu Universitatea Craiova, antrenorii argeșeni **Bălănescu** și **Mladin** au două grele probleme de rezolvat în alcătuirea „11"-lui care va fi aliniat. Kraus, accidentat în meciul cu Rapid, este indisponibil în continuare. O mare grijă inspiră jucătorul cu nr. 1, Coman, a cărui folosire în fața craiovenilor este incertă datorită unei recente accidentări.

Iată formația probabilă pentru jocul de mîine: **Coman (State) — Păciulete, Barbu, Ilie Stelian, Ivan, Prepurgel, Olteanu, Nuțu, Jercan, Dobrin, Radu.**

UN NUME NOU: TOKAI, TREI NUME LIPSĂ: SFÎRLOGEA, DESELNICU, BITLAN

Joi, la Rm. Vîlcea, „U" Craiova a avut drept sparing-partener pe Chimia, pe care a învins-o cu 2—1 (0—0). Din formația craiovenilor o deosebită impresie a lăsat-o tînărul Tokai, promovat cu această ocazie în echipa întîi. Iată „11"-le probabil care va fi aliniat la Pitești: **Vasilescu (Oprea) — Mihăilescu, Ivan, M. Marcel, Deliu, M. Popescu, Strîmbeanu, Martinovici (Niță), Tokai, Oblemenco, Circiumărescu.**

N. Pop — coresp.

LA CLUJ UN ADVERSAR FOARTE „DUR": GRIPA

Înaintea Steagului roșu, echipa universitarilor clujeni a avut un adversar neiertător în valul de gripă care bîntuie în orașul de pe malul Someșului. Pexa a avut 40 de grade, Oprea și Coman au fost nevoiți să rămînă la pat, Grăjdeanu fiind și el „încercat" de simptome îngrijorătoare.

Întrebîndu-l ce formație preconizează, antrenorul TEAȘCĂ ne-a dat nouă nume de jucători și două semne de întrebare: **Moldovan — Crețu, ?, Costin, Cîmpeanu, Florian, Mustețea, Lică, Angelescu, Adam, ?.** Cele două semne de întrebare vor fi înlocuite duminică de jucătorii care vor fi valizi.

V. Morea — coresp. principal

MORAL ÎN CREȘTERE LA ECHIPA BRAȘOVEANĂ

După un joc-școală susținut marți în compania Politehnicii Brașov, echipă din campionatul județean, și după antrenamentul de joi, SILIVIU PLOIEȘTEANU s-a fixat la următorul „11": **Papuc, — Ivăncescu, Jenei, Alecu, Rusu, Pescaru, Gane, Nicolae, Necula, Ardeleanu, Gyõrfi.**

C. Gruia — coresp. principal

ACHIM VA LUA LOCUL LUI TALPAI

Nimic deosebit în tabăra fotbaliștilor de la Jiul. Joi, echipa antrenată de **Ștefan Coidum** a susținut un meci de antrenament cu Minerul Lupeni, scorul partidei fiind egal: 1—1. La Jiul au fost folosiți toți membrii lotului, mai puțin fundașul Talpai care va fi înlocuit în meciul cu Petrolul de către Achim.

T. Cornea — coresp.

ILIE OANĂ ESTE REZERVAT

Antrenorul ILIE OANĂ este rezervat în declarații, apreciind că un meci la Petroșeni este întotdeauna un examen foarte greu pentru orice echipă vizitatoare. Iată „11"-le probabil: **M. Ionescu — Dragnea, N. Ionescu, Pal, Mocanu, Dincuță, Iuhasz, Grozea, Oprișan, Badea, Moldoveanu.**

A. Vlăsceanu — coresp. principal

BIRĂU A FOST ÎNLOCUIT

Pentru meciul de duminică, antrenorul Nicolae Dumitrescu ne-a comunicat următorul „11": **Gornea — Czako II, Bacoș, Lereter, Bodea, Mețcas, Pojoni, Șchiopu, Petescu, Axente, Pop.**

După cum se vede, Birău, autorul „moral" al golului primit în meciul cu Rapid, a fost înlocuit.

Șt. Iacob — coresp. principal

VA JUCA NUNWEILLER IV?

Fractura unui deget de la mînă suferită de fundașul central băcăuan Nunweiller IV inspiră cea mai mare grijă antrenorului Nicușor, care nu știe dacă va putea conta pe excelentul său apărător în jocul cu U.T.A. Iată „11"-le probabil: **Ghiță — Kiss, Panait (Nunweiller IV), Vătafu, Maghiar, Duțan, (Panait), Nedelcu, Ene Daniel, Ene II (Munteanu), Dembrovschi, David.**

Ilie Iancu — coresp. principal

OPTIMISM LA FARUL

Un optimism robust caracterizează întregul lot constănțean înaintea jocului cu A.S.A. Tîrgu Mureș. Iată „11"-le ce va fi aliniat: **Uțu — Georgescu, Tîlvescu, Mareș, Antonescu, Manolache, Koszka, Sasu, Tufan, Iancu, Kallo.**

C. Popa — coresp. principal

TIBERIU BONE: „VREM SĂ CONFIRMĂM!"

Înaintea deplasării la Constanța, antrenorul principal al echipei A.S.A. Tg. Mureș ne-a declarat următoarele: **„Evoluția bună avută în primele două etape ale returului ne obligă să avem și la Constanța o comportare la nivelul așteptărilor înflăcărașilor noștri suporteri. Dacă băieții mei vor respecta indicațiile tactice, echipa va avea o comportare bună iar rezultatul va fi strîns. Iată „11"-le pe care îl vom alinia:** Solyom — Tîmpănaru, Chiru, Toth, Czako, Dodu, Sico, Pavlovici, Dumitriu III, Raksi, Mureșan".

I. Păuș — coresp. principal

Neagu (vîrf de atac) a sărit la mingea centrată de pe aripa dreaptă. Față din meciul amical Rapid—S.N. Oltenița

Ultimele minute ale verificării de pe stadionul Dinamo: Frățilă și Ghergheli privesc jocul din spatele porții lui Datcu

Foto: F. BRANDRUP

NOUTĂȚI BRAZILIENE

- S-a stabilit turneul echipei Braziliei în Europa
- Jocul România - Brazilia este incert
- Aimore Moreira s-a întors cu un bogat material documentar din Europa

Întors recent din Franța, unde a participat la ediția jubiliară a Jocurilor Olimpice de la Grenoble, președintele Confederației Braziliene de Sport, Joa Havelange, a avut o discuție cu factorii răspunzători de pregătirea echipei naționale pentru ediția C.M. din 1970. Eșecul Braziliei la C.M. din Anglia a declanșat o adevărată mișcare pentru recucerirea titlului mondial. În concepția oricărui brazilian acest titlu nu poate fi cîștigat de altcineva decît de țara sa, care are „o melhor futebol do mondo" (cel mai bun fotbal din lume).

Și, într-adevăr, s-a trecut rapid la acțiune. Pe harta Braziliei au apărut multe centre puternice de fotbal, pînă acum mai puțin afirmate: Belo Horizonte, Recife ș.a. Deși mai sînt doi ani buni pînă la marea confruntare din Mexic, brazilienii știu că trebuie să convingă de pe acum. În acest sens sînt de remarcat succesele categorice obținute în turneele internaționale de la Santiago de Chile și Mexico, unde echipele Santos și Botafogo au „recucerit prestigiul brazilian pierdut în Anglia", cum au scris ziarele din Rio de Janeiro și Sao Paulo.

Dar, să revenim la subiect. În cadrul discuției amintite, dl. Joa Havelage a anunțat programul definitiv stabilit pentru echipa Braziliei în turneul pe care-l va întreprinde în această vară în Europa. Înainte de a voiaja în Europa, selecționata Braziliei va întîlni — în cadrul „Cupei Osvaldo Cruz" — echipa Uruguayului, în zilele de 9 iunie la Rio de Janeiro și 12 iunie la Sao Paulo. În ziua imediat următoare, cu un avion al companiei Lufthansa, echipa Braziliei va traversa Atlanticul cu destinația R. F. a Germaniei, unde la 16 iunie va întîlni formația vice-campioană mondială. Patru zile mai tîrziu, brazilienii vor fi oaspeții fotbaliștilor polonezi, cu care vor juca la Varșovia.

Pentru ziua de 23 iunie este programat cel de-al treilea joc al turneului în Europa, însă adversarul este încă incert.

Fără să se cunoască cel de-al treilea adversar, se știe însă precis că la 26 iunie Brazilia va întîlni Iugoslavia, acesta fiind ultimul joc programat în Europa, după care echipa va pleca în Mozambic, unde va întîlni la 30 iunie echipa... Portugaliei.

A doua etapă a acestui turneu de pregătire se va desfășura în orașul gazdă a celei de-a IX-a ediții a C.M., Ciudad de Mexico, meciurile fiind programate în zilele de 7 și 10 iulie. La 14 și 17 iulie, în orașul Lima, brazilienii vor înfrunta echipa Perului.

La reuniunea amintită, a luat cuvîntul și selecționerul național Aimore Moreira, reîntors dintr-un turneu de studii în Europa. Înainte de a pleca în voiaj, într-o declarație făcută presei, acesta a spus că fotbalul brazilian a fost copiat de multe țări din lume, dar lui nu îi este rușine să declare că și fotbalul brazilian are nevoie să copieze, la rîndul său, de la alții. De altfel, în R. F. a Germaniei el a studiat sistemul de educație fizică și a avut o îndelungată convorbire... despre fotbal cu Sepp Herberger, după care a vizitat instalațiile de la Frankfurt și Colonia. Antrenorul brazilian a urmărit apoi antrenamentele echipelor italiene Milan și Internazionale. A treia etapă a fost Glasgow, unde a asistat la disputa dintre Scoția și Anglia. Și, în sfîrșit, la Lisabona a vizitat Institutul Național de educație fizică, întreținîndu-se cu diferite personalități ale fotbalului portughez.

Petre CRISTEA

UNDE MERGEM?

ATLETISM — **sala Steaua de la ora 15,30:** „Cupa școlarul"; **terenul centrului „23 August", de la ora 16:** „Cupa Viitorul".

SCRIMĂ — **sala Floreasca II, de la ora 8,30 și 16,30:** finalele campionatelor naționale de juniori mici (floretă băieți).

RUGBY — **Stadionul Steaua (Ghencea), de la ora 16,30:** Steaua—Gloria, în „Cupa primăverii".

BASCHET — **sala Floreasca, ora 16,30:** Universitatea—Voința (B m/2), **ora 17,45:** Progresul—Voința Brașov (A.f), **ora 19:** Voința—Politehnica București (A.f), **ora 20,15:** Progresul—Construcții (B m/2).

HOCHEI — **patinoarul „23 August", ora 8:** Avîntul Gheorghieni — Tîrnava Odorheiul Secuiesc, **ora 17:** Dinamo—Agronomia Cluj, **ora 19:** Steaua—Avîntul Miercurea Ciuc (meciuri în cadrul ultimului tur al campionatului național de seniori).

SPORT LA...

SÎMBĂTĂ

Ora 23,05 — emisiunea „Telesport". În cuprins: reportaje filmate la volei feminin (Dinamo București — Wisła Cracovia), handbal masculin (Dinamo — Rapid) și atletism („Cupa școlarul").

DUMINICĂ

Ora 13,55 — transmisiune de la stadionul „23 August", cuplajul interbucureștean: Dinamo — Progresul și Rapid — Steaua; în pauză: emisiunea „Careul magic" prezintă meciul de box dintre Tony Zale și Marcel Cerdan.

Ora 19,40 — transmisiune de la sala Floreasca, repriza a II-a a întîlnirii de handbal masculin Steaua — Dynamo Berlin (semifinalele „C.C.E.").

Ora 23,15 — emisiunea „Telesport". În cuprins: cronica etapei de fotbal și secvențe filmate din meciurile Benfica — Vasas („C.C.E.") și Milan — Standard Liège („Cupa cupelor"); reportaje filmate la atletism (Crosul națiunilor), automobilism (cursa de la Brands Hatch) și schi (sărituri la Holmenkollen și slalom special la Aspen).

Concursul excepțional Pronoexpres de mîine

Numai astăzi 23 martie mai aveți posibilitatea să vă cumpărați biletele concursului excepțional Pronoexpres din 24 martie 1968.

La acest concurs puteți obține: autoturisme în număr NELIMITAT și, prin tragere la sorți, excursii în R.P. Bulgaria prin O.N.T., premii în bani de valoare variabilă și premii fixe în bani.

Cu biletele de 10 lei puteți **participa la toate cele 10 extrageri însumînd în total 90 de numere.**

● Tragerea concursului excepțional Pronoexpres de mîine 24 martie 1968 va avea loc la București în sala Clubului Finanțe Bănci din str. Doamnei nr. 2 cu începere de la ora 17,30

TRAGEREA LOTO DIN 22 MARTIE

37 39 35 83 6 2 55 76 11 19 54 3

Fond de premii: 1 027 079 lei.

SONDAJ ÎN CAREUL BUCUREȘTENILOR

(Urmare din pag. 1)

respectiv, **Oaidă.** S-au marcat patru goluri (3 de către echipa I: **Mateianu** — 2, **Oaidă**; 1 de către cei de la tineret: **Mocanu**) la capătul unui joc care i-a arătat în deosebită vervă pe **Mateianu** și **Matei.**

Pentru meciul cu Dinamo, antrenorii vor alinia următorul „11": **Mîndru — V. Popescu, Marinescu, Peteanu, Adrian Constantinescu, Alexandru Constantinescu, Georgescu, Oaidă, Alecu, Mateianu, Matei. „Este posibilă și reintrarea lui Țarălungă** — ne-a mărturisit antrenorul Cornel Drăgușin. **În orice caz, îl voi trece pe foaie".**

SOO — REFĂCUT, AȘTEAPTĂ VERDICTUL ANTRENORILOR

Liderul clasamentului, **Steaua,** a avut ca partener de joc formația de categorie orășenească A.S.A. București, pe care a întrecut-o cu 5—1 (2—0).

În prima repriză au fost folosiți: **Suciu — Sătmăreanu, Hălmăgeanu, D. Nicolae, Rotaru, D. Popescu, Negrea, S. Avram, Constantin, Voinea, Tătaru II.** După pauză, **Soo** l-a înlocuit în linia de atac pe **Constantin,** care acuză o lovitură la gleznă, primită în timpul meciului cu A.S.A. Tg. Mureș. **„Sper** — ne-a spus Constantin — **ca pînă la ora meciului să fiu complet restabilit pentru a-mi aduce aportul la succesul echipei mele în dificila partidă cu Rapid".**

În privința formației, **Șt. Covaci** ne-a spus că nu va aduce modificări „11"-lui care a evoluat duminica trecută la Tg. Mureș. **Numai în caz de forță majoră** — a adăugat el — **voi apela la „banca rezervelor" pe care vor sta Haidu, Jenei și Soo".** Întrebat dacă este apt de joc, Soo ne-a declarat următoarele: **„Sînt complet refăcut și gata de joc. Medicul și-a dat aviz favorabil aștept acum doar verdictul antrenorilor mei".**

UN OBSERVATOR INCOGNITO ÎN GIULEȘTI: ȘTEFAN ONISIE

Rapidul și-a verificat forțele, jucînd cu Ș.N. Oltenița din divizia C. Scor: 2—0 (1—0), prin punctele înscrise de **Dinu** și **Ion Ionescu.** În prima repriză, ne informează corespondentul nostru **Constantin Pufu,** feroviarii au jucat cu „libero", iar în partea a doua a meciului au trecut subit la 1—4—2—4. „Gurile rele" pun schimbarea tacticii pe seama... prezenței lui Onisie în tribuna stadionului din Giulești. **„Ca să nu ne ghicească intențiile pentru meciul cu Steaua"** — se justifică suporterii Rapidului. Din formația folosită de feroviari — **Andrei (Răducanu) — Lupescu, Motroc, Dan, Greavu, Dinu, Dumitru, Pop. Dumitriu, Neagu, Ionescu** — au lipsit **Ștefan** (accidentat) și **Codreanu,** îndurerat de pe urma pierderii fiului său, Cătălin, de numai 5 luni. Participînd alături de el la dureroasa pierdere, îi adresăm sincere condoleanțe.

IN DESCHIDEREA CUPLAJULUI

Duminică, la ora 12,45, în deschiderea cuplajului interbucureștean de pe stadionul „23 August", se vor întîlni două echipe de copii: Progresul (antrenor T. Ozon) — Steaua „23 August" (antrenor Fr. Fabian).

COPIII RĂSPUND: PREZENT!

- În primul meci disputat la Timișoara: Meteorul — Racheta 5-3
- Încep jocurile la Ploiești, Baia Mare, Tohanul Vechi...
- În perspectivă, o partidă București — Cluj

Despre primul meci „oficial" al echipelor de străzi, corespondentul nostru P. Arcan ne scrie din Timișoara: „În ciuda norilor amenințători, numeroși copii, părinți, prieteni, vecini și... spectatori ocazionali, aflați în trecere prin cartierul Paciurea, au asistat la un meci disputat, care a plăcut mai ales prin ritmul lui susținut și ambiția cu care s-a jucat. Rezultat final: Meteorul Paciurea — Racheta Semenicul 5—3 (3—0). Au înscris: Roșca (3), Pricop și Danciu pentru Meteorul, respectiv Hamat, Avram și Samoilă. La sfîrșitul jocului, care a stîrnit un mare interes în orașul nostru, a luat ființă un colectiv de părinți, ce se va ocupa cu problemele de arbitraj, clasamente, evidența meciurilor, programări, premieri etc. Ca rezultat al primei... ședințe tehnice: sîmbătă 23.III a.c., la orele 11: Fulgerul—Rîndunica; orele 12,15: Racheta—Săgeata.

Și o ultimă știre îmbucurătoare: Comitetul județean pentru educație fizică și sport a dispus eliberarea de legitimații de liberă intrare la toate meciurile de fotbal pentru participanții la această competiție. **O măsură binevenită, pe care o salutăm ca atare!"**

În același timp, din toate colțurile țării ne sosesc știri despre buna primire făcută inițiativei ziarului nostru și ni se solicită multe, multe provocări.

Astfel, din Bistrița ne scrie LIVIU VLĂDUȚ, elev în cl. a V-a, jucător cu... vechi state de serviciu (a făcut parte din echipa cîștigătoare a „Cupei Casei pionierilor"): „Am citit ziarul Sportul și, împreună cu prietenii mei de pe străzile N. Titulescu și Dogarilor, ne-am hotărît să provocăm alte echipe. Formația noastră este: Vereș, Călușeru, Cozmaru, Toma, Mocănescu, Vlăduț, Farcaș, Dima, Cilean, Daișen".

EUGEN CRASAN, din Tohanul Vechi, căpitanul echipei Străzii Mari, ne încredințează că provocarea noastră a găsit mulți adepți în orașul său. „După ce am vorbit cu toți băieții de pe strada mea am căzut de acord să participăm și noi la această competiție!" **— adaugă scrisoarea.**

ELEVII claselor I—IV din satul Toceni, comuna Dobrești. HORIA STOICESCU, căpitanul echipei străzii 1907 din Ploiești, DAN AGAPE din Podul Iloaiei-Iași, ADRIAN MICLOȘ, care mai semnează și Pele(!), în numele „jucătorilor" din blocul 5 de pe str. I. L. Caragiale-Baia Mare, ne dau vești despre pregătirile colegilor lor. În ultimul moment au sosit la redacție următoarele rînduri:

„Noi, elevii liceelor bucureștene, PROVOCĂM pe colegii noștri din Cluj la un meci de fotbal amical:

— două reprize a 40 de minute —

Propunem ca dată de desfășurare a partidei ziua de:

— duminică 21 aprile a.c. —

Ora de începere a meciului:

— 10,30 dimineața —

Terenul de joc:

— Stadionul Republicii —

Dacă acceptați PROVOCAREA comunicați-ne urgent pe adresa:

— Ziarul „Sportul" —

București, strada Vasile Conta nr. 16, Sectorul 1"

Gabriel Iordache
elev în clasa a XI-a F
a liceului
Mihail Sadoveanu
căpitanul echipei reprezentative
de fotbal a elevilor din
Municipiul București

Așadar, în perspectivă un meci școlar de mare atracție: București—Cluj

TURNEUL INTERNAȚIONAL DE ȘAH

CRIZA DE TIMP DECIDE!

Runda a 9-a a turneului internațional de șah a început cu un record: a fost înregistrată cea mai scurtă partidă — după numai 9 mutări (!) Drimer și Bilek au căzut de acord asupra remizei. Curînd exemplul lor a fost urmat de către Gheorghiu și Liebert, care au trecut în rîndurile spectatorilor după 19 mutări.

Amenințarea celor șase remize din runda precedentă plana în aer, dar evenimentele n-au confirmat-o decît în parte. Un timp chiar se părea că în toate celelalte patru partide va avea loc o luptă acerbă, dar nici aceasta nu s-a confirmat decît în parte, deoarece partida Radovici — Troianescu, după o scurtă ciocnire în jocul de mijloc, s-a dat remiză la mutarea a 28-a.

Surprinzătoare a fost evoluția jocului în partida Jansa — Tringov. Tînărul maestru cehoslovac a obținut o poziție foarte promițătoare de atac, dar tocmai cînd toată lumea se aștepta la o precipitare spectaculoasă a evenimentelor, în mod cu totul neașteptat, adversarii au încheiat pace. Poate că această decizie a fost influențată de criza de timp în care se afla Jansa.

O desfășurare caleidoscopică a avut partida dintre maeștrii Wade și Ghițescu. Acesta din urmă a obținut un avantaj pozițional apreciabil, dar intrînd în criză de timp (ca și adversarul său, de altfel) a greșit și partida a luat o turnură neașteptată.

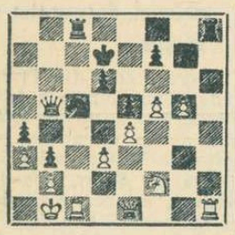

Totul a început cu mutarea *30...C:d3 ?* care după răspunsul *31.De2* a dus la pierderea calului. Speculînd criza de timp, Ghițescu s-a aruncat în viltoarea imprevizibilului: *31...Tc2 !? 32.D:d3 Dc5 !* (Singura șansă practică) *33.Cg4 ?* (De ce nu simplu 33.T:c2 b:c2+ 34.D:c2 și totul s-a terminat) *33...Th4 !* (O resursă ingenioasă: turul este „tabu" din cauza matului pe linia întîi) *34.f6 ?* (Maestrul Wade caută soluții complicate — simplu era 34.Ce3 Th3 ! 35. Tce1) *34...T:g4* (Și astfel negrul a reintrat în posesia calului...) *35.f:g7* (La 35.Dh3 ar fi urmat frumos 35...T:b2+ ! 36. R:b2 Df2+. Acum pionul g7 amenință să se transforme în damă) *35...T:c1+ 36.T:c1 Tg1 ! 37.Df1 ??* (Ultima greșeală, care pierde partida. Trebuia 37.Tf1 ! Dacă acum 37...Dc2+, atunci 38.D:c2 b:c2+ 39.R:c2 T:g5 40. T:f7+ Rc6 41.Rc3. O altă posibilitate era 37.Dd2 Dc2+ 38. D:c2 b:c2+ 39.R:c2 T:g5 40.Rd3 cu amenințarea Tc4) *37...T:f1 38.T:f1 Dc4 39.Tg1 D:e4+ 40.Rd3 Dg6* și albul a cedat.

O singură partidă s-a întrerupt, între Ghipslis și Ciocîltea. În complicațiile jocului de mijloc Ciocîltea s-a apărat foarte ingenios, iar în final a găsit o resursă interesantă pentru a obține contrașanse. După multe lovituri tactice reciproce s-a ajuns la o poziție greu de apreciat, în care analiza își va spune cuvîntul.

Astfel, după 9 runde clasamentul pe puncte pierdute se prezintă astfel: *Ghipslis* 2½ din 9 (1 întreruptă), *Parma* 2½ (din 8), *Bilek* 3 (din 9), *Jansa* (din 9), *Drimer* și *Gheorghiu* (din 8) cîte 3½.

Ieri a fost zi liberă, iar astăzi concursul continuă în Sala Institutului de Petrol, Gaze și Geologie, cu runda a 10-a (-la ora 16,30).

S. SAMARIAN

CUM SE FAC REMIZELE

INDIANA BOGOLIUBOV
Dr. O Troianescu
A. Ghipslis

Jucată în runda a 6-a

1. d2—d4 Cg8—f6 2. c2—c4 e7—e6 3. Cg1—f3 Nf8—b4+ 4. Cb1—d2 d7—d5 4. Dd1—a4+ Cb8—c6 6. e2—e3 Nc8—d7 (Din varianta Bogoliubov s-a ajuns la o poziție asemănătoare apărării Ragozin, dar cu calul alb la d2 în loc de c3) **7. Da4—c2 0—0 8. a2—a3 Nb4—e7 9. b2—Ta8—c8** (Negrul alege o continuare pasivă care permite albului să ia conducerea jocului. Era mai bine 9... a5 pentru a împiedica înaintarea rapidă a pionilor albi de pe flancul damei). **10. Nc1—b2 Tf8—e8 11. Nf1—d3 Ne7—f8 12. Cf3—e5 g7—g6 13. Cd2—f3 Nf8—g7 14. 0—0 Cc6—e7 15. c4—c5** (Faza de deschidere s-a încheiat în favoarea albului, care începe înaintarea de pioni pe flancul damei). **15... Te8—f8 16. b3—b4 Nd7—e8 17. a3—a4 Cf6—d7 18. b4—b5 Cd7—b8** (Negrul și-a regrupat forțele pentru a se apăra pe flancul damei, pregătind în același timp o contraacțiune pe celălalt flanc) **19. Nd3—e2** (Face loc calului e5) **19... c7—c6 20. Dc2—b3 f7—f6 21. Ce5—d3 g6—g5** (Acum trece negrul la acțiune) **22. Cd3—b4 Tf8—f7 23. Nb2—c3 Ce7—g6 24. Ta1—b1 g5—g4 25. Cf3—d2 f6—f5 26. g2—g3 h7—h5.** Negrul a obținut contrașanse și deși albul continuă să stea o nuanță mai bine, totuși, influențați și de criza de timp, adversarii au căzut de acord asupra egalității.

Alexandra Nicolau la ½ p de Nona Gaprindașvili

BELGRAD 22 (Agerpres). — În turneul internațional de șah de la Belgrad s-au disputat două partide întrerupte din rundele anterioare. Milunka Markovici nu a putut concretiza avantajul pozițional din partida întreruptă cu Tereza Stadler: remiză la mutarea 81. Tot remiză s-a încheiat și partida dintre Rujica Iovanovici și Ala Kușnir.

După 9 runde, situația în clasament este următoarea: 1. Gaprindașvili (U.R.S.S.) 7 puncte; 2—3. Nicolau (România), Markovici (Iugoslavia) 6½ p; 4. Kușnir (U.R.S.S.) 6 p; 5—6. K. Iovanovici (Iugoslavia), Liliak (Iugoslavia) 5½ p etc.

telex

O echipă de atleți din S.U.A. va evolua în cursul lunii iulie în mai multe orașe europene. Din această echipă vor face parte Jim Ryun, Randy Matson, Bob Seagren și alți atleți care sînt selecționați pentru J. O. de la Ciudad de Mexico. Atleții americani urmează să evolueze în R.F. a Germaniei, Suedia, Elveția, Anglia și Franța.

■

În cadrul „Cupei campionilor Americii de Sud" la fotbal, la Sao Paulo, Palmeiras a învins cu scorul de 4—1 (0—0) pe Universidad Catolica (Chile).

■

Echipa sovietică de fotbal Daugava Riga și-a început turneul în Ungaria jucînd la Budapesta cu formația locală Spartakus.

radio

Fotbaliștii sovietici au obținut victoria cu scorul de 1—0 (1—0) prin golul marcat în minutul 25 de Iermakov.

■

În intîlnirea internațională de tenis dintre echipele Ceylonului și Malaeziei din cadrul primului tur al „Cupei Davis" (zona asiatică), jucătorii din Ceylon conduc cu 2—1. În probele de simplu, Azman (Malaezia) l-a învins cu 6—4, 6—4, 3—6, 6—4 pe Pinto (Ceylon), iar Kumara (Ceylon) a dispus cu 6—0, 6—2, 6—4 de Yap (Malaezia). Proba de dublu a revenit perechii Pinto — Ferdinands (Ceylon), învingătoare cu 6—8, 6—2, 7—5, 6—0 în fața cuplului Azman — Moses (Malaezia).

telefon

Galezul D. Thomas, pe care-l vedem în fotografia de mai jos cîștigînd o tușă în recentul meci cu Irlanda, va fi principala speranță a gazdelor în întîlnirea de rugbi Țara Galilor — Franța, programată azi la Cardiff

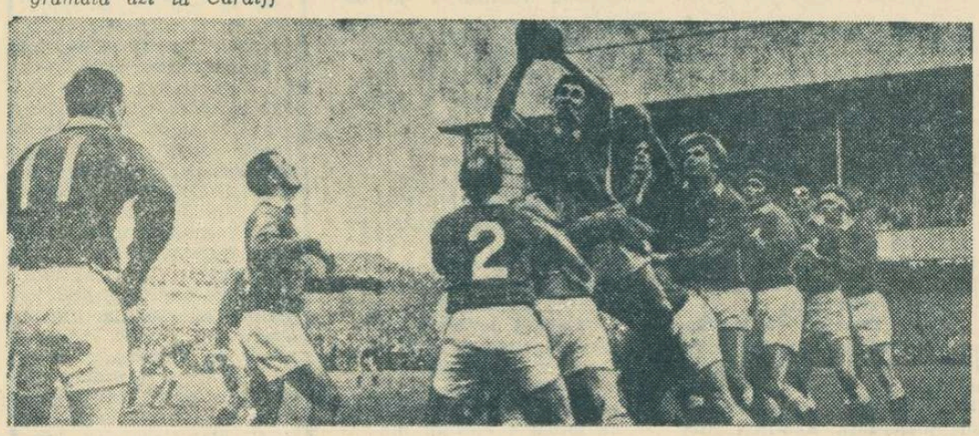

Actualitatea internațională

SURPRIZA LA NEAPOLE:

MULLIGAN ELIMINAT !

ROMA, 22. — În cadrul optimilor de finală ale turneului internațional de tenis de la Neapole s-a înregistrat o mare surpriză: australianul Martin Mulligan a fost eliminat de englezul Barret care a cîștigat cu 6—8, 7—5, 7—5. Italianul Nicola Pietrangeli a dispus cu 7—5, 6—0 de Lloyd (Anglia).

Jucătorii români Ion Santei și Viorel Marcu au fost învinși cu 6—4, 6—2, și 6—2, 3—6, 6—3 de Medonos (Cehoslovacia) și și respectiv de Palmieri (Italia).

Alte rezultate: Castigliano (Italia) — Hutka (Cehoslovacia) 8—6, 2—6, 8—6; Di Maso (Italia) — Zednik (Cehoslovacia) 0—6, 6—2, 6—3.

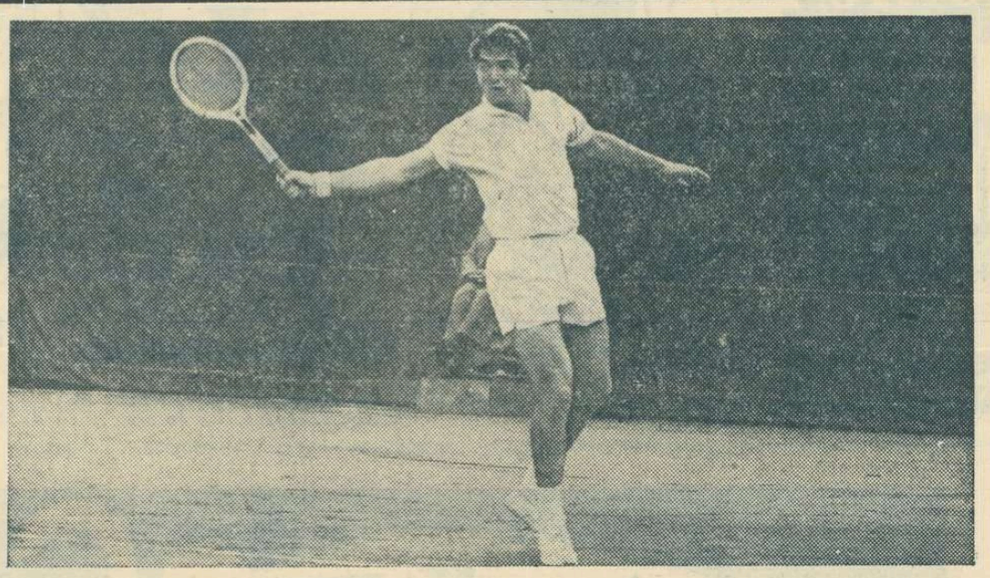

Nicola Pietrangeli rămîne principalul favorit al turneului de tenis de la Neapole

● **La Cannes, întrecerile turneului de tenis au fost întrerupte din cauza ploilor.**

GEORGE COHEN — FUNDAȘUL SPRINTER

A devenit aproape un barem în fotbalul internațional ca o extremă să demareze cu viteza de 11 secunde pe suta de metri. Aceste extreme ultrarapide nu mai constituie o noutate. Dar, un fundaș care să alerge constant 10,9 pe suta de metri?

La sfîrșitul turului campionatului englez de fotbal, încheiat nu de mult, George Cohen, fundașul echipei londoneze Fulham, căci de el este vorba, serba o dublă aniversare, devenind, în același timp, și deținătorul a două recorduri fotbalistice inedite. La sfîrșitul anului trecut el împlinea zece ani de activitate la echipa sa, jucînd o dată cu ultimul meci al turului și cea de-a 450-a partidă pentru echipa Fulham. Ținînd seama de faptul că un campionat însumează 44 etape, înseamnă că timp de zece ani el a fost prezent la toate meciurile disputate de Fulham în prima divizie.

Echipa Tottenham Hotspur a oferit pentru el suma de 75 000 de lire sterline, un nou record în materie de transferuri, în ceea ce privește un fundaș. Ziarele engleze afirmă că nici de data asta — Tottenham Hotspur mai încercase și acum doi ani achiziționarea lui — Fulham nu-l va ceda.

Cu numai doi ani și ceva în urmă, presa engleză considera că George Cohen, astăzi în vîrstă de 27 de ani, are destulă experiență internațională, căci la 10 noiembrie 1965, cînd el juca pentru a 17-a oară în echipa națională a Angliei în meciul împotriva Irlandei de Nord, ziarele susțineau că față de alte vedete ale fotbalului englez, el „încă" nu are ce căuta în națională. Astăzi, nici un comentator de fotbal britanic nu și-ar putea imagina echipa națională fără acest fundaș tenace, care a avut și o mare contribuție în cucerirea onorurilor supreme de către echipa sa, în iulie 1966.

Constanța sa este marea lui calitate. El este unicul fundaș din insulele britanice și de pe continentul european care poate acoperi timp de 90 de minute, de la meci la meci, suta de metri în 10,9 secunde. O performanță desigur unică. Această calitate a lui, obținută în ani de antrenament greu, i-a dat posibilitatea să joace simultan în atac și în apărare. El nu numai că alimentează permanent atacul cu mingi, dar vine el însuși în atac, creînd derută în echipa adversă, căci trage la fel de bine cu ambele picioare.

Statisticile făcute la douăzeci de meciuri consecutive în cadrul primei divizii au arătat că în 90 de minute Cohen joacă în medie mingea de 63 de ori, iar de 24 de ori se află în terenul adversarului, întărind atacul propriei sale echipe. Iată recorduri de invidiat și greu de egalat.

La care trebuie să mai adăugăm că în cei zece ani de activitate în prima divizie, el nu a fost niciodată eliminat de pe teren, suspendat, admonestat sau avertizat.

„TOUR D'ANNABA"

ALGER, 22 (Agerpres). — Cea de-a 6-a etapă a competiției cicliste „Tour d'Annaba" a fost cîștigată de liderul clasamentului, suedezul Erik Petersson, care a acoperit cei 208 km ai etapei în 5 h 06:21. Învingătorul i-a întrecut la sprint pe Knisper și Grabe (ambii din R. D. Germană).

În clasamentul general, Erik Petersson (Suedia), continuă să fie urmat de frații săi Gosta și Sture la 26 sec.

Întîlnirea internațională de box disputată la Varșovia între selecționatele Poloniei și Marocului s-a încheiat cu victoria pugiliștilor polonezi învingători cu 18—2.

Gh. Sencovici și I. Dumitrescu învingători în săptămîna tirului de la Beirut

În capitala Libanului, Beirut, a avut loc săptămîna internațională a tirului (14—19 martie), organizată de federația de specialitate a țării gazdă. Au participat sportivi din Franța, Iordania, Siria, Liban (4 formații) și România. Trăgătorii români s-au comportat foarte bine cucerind trei locuri întîi. Rezultate: skeet, individual: 1. Gheorghe Sencovici 96 t., 2. René Chehade (Liban) 94 t., 3 Spiro Hoyek (Liban) 90 t., 4. Dumitru Danciu 89 t..., 6. Ion Albescu 88 t..., 13. Bogdan Marinescu 83 t.; echipe: 1 România 356 t., 2. Liban 353 t. Au concurat 32 de sportivi și cinci reprezentative. Proba de talere a revenit lui Ion Dumitrescu 188 t., urmat de Aoun (Liban) 185 t., Salih (Liban) 183 t., Haddad (Liban) 180 t..., 8. Gheorghe Florescu 174 t. Echipe: 1. Liban 187 t., 2. România 182 t. Au fost prezenți 36 de trăgători și șase echipe.

Competiția a fost foarte bine organizată, iar festivitatea de închidere s-a bucurat de prezența domnului Abdullah Yafi, primul ministru al Libanului, care a înmînat premiile cîștigătorilor.

„CROSUL BALCANIC"

Atleții români au plecat la Istanbul

Ieri la prînz, loturile românești pentru „Crosul balcanic" — ediția 1968, au plecat la Istanbul. Țara noastră va fi reprezentată în toate probele: junioare, juniori, senioare, seniori. Printre participanți se numără Viorica Gabor, Elisabeta Bucur, Iudit Szacacs (senioare), Mariana Filip și Cornelia Neagu (junioare), Ion Rusnac, Nicolae Mustață, Ilie Cioca (seniori), Ion Dima, Petre Lupan, Alexandru Negescu (juniori).

Atleții noștri au de apărat frumosul prestigiu cucerit în această tradițională întrecere. Să reamintim că anul trecut cinci din cele opt titluri puse în joc au revenit culorilor României. Astfel, la individual, în proba de 1000 m junioare prima a sosit atunci reprezentanta noastră Iudit Szacacs (acum senioară), iar la 10 000 m seniori a cîștigat Zoltan Vamoș (urmat de românii Barabaș și Rusnac). Pe echipe, formațiile noastre au acumulat cel mai mare număr de puncte în clasamentele probelor de junioare, senioare și seniori.

Avem convingerea că alergătorii români vor avea și de această dată o comportare frumoasă.

Festivitate de premiere în Spartachiada pentru tineret și copii a R. D. Germane: hocheiștii de la Cottbus sînt răsplătiți cu medaliile de aur Foto: ZENTRALBILD

PANORAMIC SPORTIV EXTERN

Cu cît primăvara cîștigă teren în această întrecere a celor două sezoane care-și dispută întîietatea pe filele calendarului, sarcina cronicarului sportiv devine mai dificilă. Într-adevăr, este tot mai greu să-ți împarți atenția între atîtea competiții de mare atracție, care marchează startul oficial în sezonul sporturilor în aer liber, ca și acelea anunțînd sfîrșitul inexorabil al schiului, hocheiului și patinajului, sub sulițele razelor tot mai calde ale soarelui. Bucuria unora și nostalgia altora se amestecă în aceste zile de tranziție, cînd am pus paltonul la naftalină și îmbrăcăm pardesiul, luînd drumul spre stadion. Deci fotbalului îi revine fotoliul de orchestră și în această trecere în revistă a evenimentelor sportive internaționale.

După „Cupa campionilor europeni" și „Cupa cupelor", a treia competiție fotbalistică reunind elita cluburilor de pe continent intră acum în faza decisivă. Se dispută sferturile de finală ale „Cupei orașelor-tîrguri", patru meciuri care se anunță deosebit de echilibrate. În vedetă, partida dintre Glasgow Rangers — reprezentanta nr. 1 a fotbalului scoțian — și o echipă fruntașă din liga engleză, Leeds United. Ultima este și finalistă a ediției de anul trecut, cînd a cedat trofeul în fața formației iugoslave Dinamo Zagreb. Deci, Glasgow Rangers — Leeds United, meciul de urmărit în știrile care ne vor sosi la redacție în seara zilei de marți. A doua zi, un alt joc interesant, cel dintre F.C. Bologna și Vojvodina Novisad. Vor reuși iugoslavii să aibă din nou o echipă în finala competiției?

Tot miercuri, un meci retur, fiindcă Ferencvaros Budapesta și Atletico Bilbao s-au arătat mai grăbite, disputîndu-și deja primul lor joc, încheiat cu 2—1 pentru maghiari. Avantaj minim, greu de menținut în confruntarea pe teren spaniol, mai ales dacă ținem seama de comentariile pesimiste care însoțesc recentele evoluții ale populare echipe budapestane. În sfîrșit, ultimul sfert de finală se dispută între o altă formație scoțiană, Dundee, și un outsider neașteptat, F. C. Zürich. Elvețienilor le revine, de altfel, performanța cea mai notabilă în actuala ediție, ei reușind să elimine puternica formație portugheză Sporting Lisabona.

În plin sezon de mari competiții se află acum și aștii volanului. Două curse automobiliste de rezistență figurează pe programul de duminică și simbătă. Prima — și cea mai importantă — poartă un nume celebru: „12 ore de la Sebring". O jumătate de zi la volanul mașinilor-prototip de sport și „grand tourisme" fac din replica americană a lui Le Mans, o întrecere de mare dificultate, care nu o dată s-a soldat cu victime. Dar așa sînt legile aspre ale curselor de automobile, ale acestui sport care cere, în primul rînd, curaj. Sebring este a doua etapă a campionatului internațional al constructorilor de automobile, urmînd „uverturei" de la Daytona Beach, care a avut loc acum o lună, tot pe pămînt american.

O cursă de rezistență este programată și în Europa. La Monza, sub soarele Italiei, automobile de tipul raliurilor se vor întrece pe distanța a numai 4 ore. Probă în circuit, contînd și ea pentru un campionat, cel al conducătorilor.

Un soare cald încălzește mai de mult și grădinile luxuriante ale Mexicului tropical. În orașul Olimpiadei se dispută în aceste zile întreceri la un sport care nu figurează decît în programele demonstrative ale viitoarelor J.O. de vară. De la Ciudad de Mexico ne vin veștile unui important turneu internațional de tenis, din suita de concursuri a „Circuitului Caraibilor". Printre participanți notăm cîteva cunoștințe, cum sînt spaniolii Manuel Orantes și Jose Luis Arilla. Primul continuă drumul ascendent pe care i-l prevedea și marele Santana anul trecut, cînd echipa Spaniei pentru „Cupa Davis" poposea la București. Manuel al II-lea, cum este poreclit glumeț tînărul Orantes, acum de 19 ani, confirmă că poate fi un succesor demn al omonimului său.

Turneul de la Ciudad de Mexico se dispută pe terenurile centrului sportiv de la Chapultepec, acolo unde vor fi găzduite întrecerile olimpice de gimnastică și sărituri în apă. Tot pe aceste terenuri, în zilele Olimpiadei de vară, va avea loc și turneul de tenis amintit, competiție demonstrativă, în rînd cu pelota bască. Este un pas, încă timid, pe care-l face tenisul pentru a fi reprimit în familia sporturilor olimpice. Un drum de întoarcere care se anunță presărat cu obstacole de tot felul. În primul rînd, cel al semi-amatorismului declarat.

Un interludiu amuzant din lumea boxului. Acum două zile urma să se desfășoare la Birmingham meciul pentru titlul de campion european profesionist la categoria mijlocie între deținătorul centurii, ispano-italianul Carlos Duran și challengerul său, englezul Swift. Meciul nu a mai avut loc, deoarece imediat după cîntar, campionul european, vizitînd sala în care urma să aibă loc lupta, a declarat că el nu va urca pe un ring ale cărui dimensiuni sînt mai mici decît cele regulamentare. Și Duran a luat primul avion spre Milano...

Și sporturile de iarnă ne furnizează cîteva ecouri de viu interes. De la Leningrad, unde premiații campionatelor mondiale și europene de patinaj artistic își continuă turneele demonstrative în Europa, ne parvine o declarație a marei campioane Peggy Fleming, care neagă orice intenție de a trece la profesionism. **„Îmi place prea mult patinajul, ca să îmbrac rochiile cu pene de struț ale reprezentațiilor de revistă** — declară categoric Peggy. — **Vreau să patinez mai departe pentru propria mea plăcere și sper să nu fiu prea bătrînă în 1972, la Olimpiada de la Sapporo...".** O adevărată lovitură de teatru pentru toți cei care au dat crezare zvonurilor după care, Peggy Fleming ar fi semnat un contract — contra sume fabuloase — cu compania americană de revistă pe gheață „Ice-Capades", acolo unde este angajat Wolfgang Schwartz și cuplul Glockshuber — Danne.

În schimb, nici o dezmințire pînă acum pentru trecerea Gabrielei Seyfert în rîndurile profesioniștilor. Ea ar urma să apară în spectacolele lui „Wiener Eiss-Revue" alături de logodnicul ei, triplul campion mondial Emmerich Danzer.

Fiindcă veni vorba de spectacole cu pretextul sporturilor de iarnă, să ne aducem aminte de un film de demult în decoruri albe, intitulat „Sun Valley Serenade". Acolo unde „zina gheții" Sonja Henie devenea schioară de circumstanță luîndu-se la întrecere, sub pavăza trucajelor, cu irezistibilul Richard Greene, pîrtiile sînt astăzi pregătite pentru o competiție adevărată.

La Sun Valley (Idaho, S.U.A.) se desfășoară un mare concurs internațional de schi denumit și „Meciul celor 5 națiuni", după apartenența participanților din țările consacrate în lumea schiului alpin: Franța, Austria, Canada, Elveția și S.U.A. Echipele pot alinia cîte 6 concurenți la fiecare probă și se vor face clasamente individuale și pe țări. Vor fi prezenți aproape toți protagoniștii recentei Olimpiade Albe. „Aproape" toți — este bine spus, fiindcă în ultimul moment se anunță indisponibilitatea canadiencei Nancy Greene, marea victorioasă de la Aspen, care s-a accidentat la un antrenament. Rămîne de văzut dacă absența de la Sun Valley se va prelungi și pentru Rossland (Canada) acolo unde se dispută penultima manșă a „Cupei Mondiale". Ceea ce ar fi și mai trist pentru simpatica Nancy.

Radu VOIA

Tiparul: I. P. „Informația", str. Brezoianu 23—25.

40365

Redacția și administrația: str. Vasile Conta nr. 16, tel. 11.10.05, interurban 72 și 286. Telex sportrom buc. 180.

PROLETARI DIN TOATE ȚĂRILE, UNIȚI-VĂ!

sportul

4 pagini 30 bani

Anul XXIV Nr. 132 (5566)

Duminică 24 martie 1968

ZIAR AL CONSILIULUI NAȚIONAL PENTRU EDUCAȚIE FIZICĂ ȘI SPORT

La antrenamentul dinaintea meciului cu Steaua, efectuat ieri dimineață la Floreasca, handbaliștii de la Dynamo Berlin au dovedit certe calități de... fotbaliști!

ASTĂ-SEARĂ LA FLOREASCA, STEAUA — DYNAMO BERLIN, ÎN C. C. E.

„ÎNAINTEA MECIULUI RETUR, STEAUA PORNEȘTE FAVORITĂ" — NE DECLARĂ ANTRENORUL ASTRATH

Astă seară, de la ora 19, sala Floreasca va găzdui o partidă de handbal de mare atracție: returul meciului Steaua — Dynamo Berlin din cadrul semifinalelor Cupei campionilor europeni. Oaspeții, sosiți vineri în București, au efectuat în cursul dimineții de ieri un antrenament de acomodare la sala Floreasca. După două reprize de fotbal miniatural și un intermezzo de exerciții fizice, sportivii berlinezi au încheiat cu un meci de handbal, disputat în familie. Întrebat asupra șanselor de calificare ale echipei sale — după cum se știe primul meci a revenit lui Dynamo Berlin cu 16—15 — antrenorul Astrath ne-a declarat: **„Am venit la București cu următorul lot: Legien și Galinski** — portari, **Zimermann** (nr. 2), **Petzolt** (3), **Senger** (5), **Würdig** (6), **Hildebrandt** (7), **Maissner** (8), **Zeitler** (9), **Zielke** (10), **Rost** (11). **Steaua pornește favorită, e o echipă mai experimentată, iar avantajul terenului propriu va atîrna greu în balanță".**

În tabăra bucureșteană — mult optimism. Nici o noutate în alcătuirea formației: antrenorii Nițescu și Nodea vor trimite în teren aceeași echipă care a jucat și la Berlin.

Cu același avion cu care a călătorit echipa germană a sosit și arbitrul întîlnirii, danezul Jack Rodil.

Deci, totul este pregătit pentru o revanșă, în care sperăm că Steaua va depune toate eforturile pentru a se califica. Noi îi urăm succes! Astă-seară, și... mai departe.

TURNEUL INTERNAȚIONAL DE ȘAH

EFORTURI PENTRU NORMA DE MAESTRU INTERNAȚIONAL

Pe măsura apropierii rundelor finale lupta în turneul internațional de șah devine mai interesantă. Caracteristica rundei de aseară a fost că în niciuna dintre partide nu s-au întîlnit jucătorii români cu cei străini. Această circumstanță a favorizat, contrar așteptărilor, spiritul combativ, care s-a manifestat în special la acei jucători care au șanse de a realiza norma de maestru internațional. În timp ce marii maeștri *Tringov*, *Ghipslis* și *Parma*, cărora li s-a asociat maestrul cehoslovac *Jansa* au făcut repede remiză (13 și, respectiv, 16 mutări), în celelalte partide s-a angajat o luptă fără compromisuri.

Marele maestru *Florin Gheorghiu*, care pare în revenire de formă, a profitat de o greșeală gravă a adversarului său *V. Ciocîltea*, obținînd astfel un punct prețios, care-l apropie de grupul fruntașilor clasamentului. Victorii importante au obținut *Troianescu* (la *Drimer*) și *Radovici* (la *Ghițescu*), apropiindu-se astfel de cele 6 puncte (6½ pentru *Radovici*) ale normei.

Cea mai lungă partidă a rundei s-a disputat între *Robert Wade* și *Heinz Liebert*. Maestrul englez, jucînd cu negrele, obținuse o poziție promițătoare, dar în a cincea oră de joc nu a continuat exact și, aventurîndu-se cu un cal în lagărul advers, pînă la urmă l-a pierdut și a fost nevoit să se recunoască învins.

S. SAMARIAN

RUNDA A 10-A: Troianescu — Drimer 1—0, Ghițescu — Radovici 0—1, Liebert — Wade 1—0, Ciocîltea — Gheorghiu 0—1, Tringov — Ghipslis ½—½, Parma — Jansa ½—½.

ÎNTRERUPTE: partida amînată dintre Ciocîltea și Liebert s-a terminat remiză.

CLASAMENT:

Ghipslis 6 p (1), Bilek, Parma (din 9) și Jansa (din 10) — cîte 6 p, Gheorghiu 5½, Liebert (din 9) și Dr. Troianescu (din 10) cîte 5 p, Drimer, Radovici și Tringov 4½ (din 9), Ghițescu 3½, Ciocîltea 2 (1) și Wade ½ p.

ÎNTRE ARTĂ, ȘTIINȚĂ ȘI SPORT

Pe la începutul acestui secol un tînăr sub 20 de ani, începător în ale poeziei, s-a adresat printr-o scrisoare, adăugînd și versurile sale, poetului Rainer Maria Rilke, în așteptarea unui răspuns care să pună capăt neliniștilor personale.

Cu înțelegerea unui frate mai mare, dar și cu sinceritatea și precizia impuse de cunoașterea și mărturisirea adevărului, poetul a împărtășit tînărului începător, și prin el tineretului din întreaga lume, cît de aproape e de fiecare calea de urmat în viață și cum se poate ajunge la ea. Rîndurile s-ar cuveni reproduse în întregime dacă spațiul ar permite. Ne restrîngem la cîteva dintre ele:

„...Întrebați dacă versurile sînt bune. Mă întrebați pe mine... Nimeni nu vă poate sfătui sau ajuta, nimeni. Nu există decît o singură cale. Cufundați-vă în dumneavoastră înșivă. Cercetați cauza ce vă îndeamnă să scrieți; cercetați dacă aceasta își întinde rădăcinile pînă în locul cel mai adînc al inimii, recunoașteți fată de dumneavoastră de-ar trebui să muriți dacă vi s-ar interzice să scrieți... Răscoliți-vă după un răspuns adînc. Și dacă ar fi să sune a încuviințare... atunci clădiți-vă viața după această necesitate; viața trebuie să devină pînă în miezul orei celei mai indiferente și minore semn și mărturie a acestei dorințe...".

Prin forța împrejurărilor, mulți dintre noi citim mai puțin decît colegii noștri de alte specialități. Poate tocmai de aceea, setoși de lectură cum sîntem, anumite pagini, cu bătaie lungă, chiar dacă nu ne sînt direct adresate, dar în care ne regăsim cu una sau alta din problemele noastre de căpătîi, ne însufletesc mai puternic decît pe alții. Citind și recitind rîndurile de mai sus parcă vezi cum încep să se despartă apele de uscat... Fără să urmărească anume, marele poet de mai tîrziu ne-a arătat cum, pornind de la marea răscruce, drumurile celor avîntați sînt vecine pe tot urcușul, pînă spre treptele cele mai de sus ale desăvîrșirii.

Ca din pămînt îmi răsare înaintea ochilor tînărul ispitit de lupta sportivă, pe care nu mă pot opri să-l întreb: te mai hotărăști pentru ea și, în continuare, să îndrumezi pe alții, dacă nu simți cum te arde văpaia unei patimi asemănătoare aceleia de care vorbește poetul?

S-ar putea ca tînărul nostru să nu fi aflat de scrisoarea publicată în Gazeta literară din 18.I.968, tradusă într-o frumoasă limbă românească de Ulvine și Ion Alexandru. Sînt sigur însă că profesorul de educație fizică îl va lămuri înainte ca tînărul să se prezinte la examenul de admitere în vreuna din instituțiile de specialitate.

La cîțiva pași de noi se desfășoară, cu hărnicie de furnică, munca omului de știință. Undeva, o observație nouă aduce lumină într-o problemă pînă atunci nerezolvată; în altă parte se corectează o eroare; o descoperire într-un laborator găsește aplicație în diferite alte sectoare, cu rezultate uimitoare. Cînd, după ceasuri de muncă încordată, oboseala se strecoară în celula nervoasă și rigoarea cercetării începe să tremure, ruga fierbinte a omului de știință ajunge pînă la noi:

„Dă-mi, Doamne, ochi care să vadă limpede și mă mîntuiește de păcatul grabei. Fă-mă, Doamne, să fiu totdeauna intransigent cu impostorii, cu lucrările cu pretenții, cu lucrul făcut de mîntuială. Dă-mi, Doamne, o neliniște care să nu-mi dea pace să dorm și să nu mă lase să primesc laude, pînă ce rezultatele obținute în laborator nu vor corespunde cu calculele mele, sau pînă ce nu voi fi descoperit propriile mele greșeli pentru a le combate. Dăruiește-mi, Doamne, puterea să nu las nimic în seama lui Dumnezeu". (Sinclair Lewis: Martin Arrowsmith, pag. 386).

Ascult și îmi dau seama că aceste îndreptare nu pot lipsi din munca antrenorului, că ele privesc și modul cum un tînăr lucrează pe stadion. Ascult și încă o dată înțeleg mai limpede decît oricînd că toate avînturile, sentimentele și acțiunile care înfrumusețează viața și înalță pe om sînt surori: că rezultatele deosebite în orice ramură de activitate — nu mai puțin în artă, știință sau în aspra luptă sportivă — sporesc vrednicia unui popor, dovedesc puterea și dreptul lui la viață și-i îndreptățesc mîndria între celelalte neamuri ale pămîntului.

Virgil ROȘALA

PENTRU STIMULAREA ACTIVITĂȚII FOTBALISTICE:

F.R.F. A INSTITUIT 8 TROFEE

In vederea creării unei emulații în activitatea fotbalistică internă, Federația română de fotbal a decis instituirea a 8 trofee care să răsplătească cea mai bună performanță din campionat realizată în următoarele direcții:

1. Cea mai disciplinată echipă în returul campionatului diviziei A va primi CUPA FAIR-PLAY.

2. Echipa din campionatul de tineret-rezerve care va avea cea mai bună comportare, numărind cei mai mulți jucători de perspectivă, va primi CUPA DE CRISTAL.

3. ANTRENORUL ANULUI, va primi o medalie pentru cele mai bune rezultate și pentru cei mai mulți jucători dați loturilor naționale.

4. Echipa care va marca cele mai multe goluri în acest campionat va primi CUPA EFICACITĂȚII.

5. O DIPLOMĂ DE ONOARE i se va decerna secției de fotbal a clubului sau asociației sportive care se va evidenția în mod deosebit în organizarea jocurilor pe teren propriu.

6. Comisia județeană de fotbal care va organiza în cele mai bune condiții competiții pentru copii și juniori și competiții școlare, în perioada returului campionatului 1967—68, va primi FANIONUL DE COMISIE FRUNTAȘĂ.

7. Cel mai bun junior al anului va primi o MEDALIE.

8. Cavalerul fluierului care va avea cele mai corecte arbitraje (pe perioada returului campionatului 1967—68) va primi FLUIERUL DE AUR.

Pentru stabilirea amănunțită a criteriilor de decernare a celor 8 trofee, F.R.F. a constituit comisii din care fac parte tehnicieni și gazetari sportivi.

Încleștare de forțe, dinamism, dorință aprigă de victorie, iată atributele oricărei partide Rapid — Steaua, surprinse în această imagine de aparatul fotoreporterului nostru AUREL NEAGU

CITIȚI LA RUBRICA DE FOTBAL DIN PAGINA A III-a:

- *Doi arbitri despre un al treilea*
- *Culese din culise*
- *Știri*

Programul etapei de azi

Dinamo București — Progresul (stadion „23 August", ora 14); **Rapid — Steaua** (stadion „23 August", ora 15,45); **Farul — A.S.A. Tg. Mureș, F. C. Argeș — Universitatea Craiova, U.T.A. — Dinamo Bacău, Universitatea Cluj — Steagul roșu și Jiul — Petrolul.**

J. STURM — OASPETELE PATINATORILOR NOȘTRI

Vineri după-amiază a sosit în Capitală, venind de la Bratislava, cunoscutul specialist în patinaj artistic prof. **J. Sturm**, membru al colegiului de antrenori din cadrul federației de specialitate din Cehoslovacia. **J. Sturm** face o vizită în țara noastră, la invitația F.R.H.P., urmînd să aibă un schimb de experiență cu antrenorii și arbitrii noștri de patinaj artistic.

Trimisul nostru special la Istanbul, VALERIU CHIOSE, transmite:

DALKILIÇ VREA SĂ SE RETRAGĂ ÎN PLINĂ GLORIE

ISTANBUL, 23 (prin telefon). — De 24 de ore, participanții la cea de a XIII-a ediție a Crosului Balcanic se află la Istanbul. Cartierul general a fost stabilit în somptuosul hotel „Tarabya", de pe faleza Bosforului. Este un timp splendid, de primăvară, cu cer senin și soare meridional, ceea ce dă și mai multă strălucire peisajului de un deosebit pitoresc. Dar, cei peste 100 de concurenți, antrenori și oficiali nu au timp să admire frumusețile din jur: grijile întrecerii sînt foarte mari. Într-adevăr, crosul se anunță deosebit de puternic, iar proba seniorilor, sau cum mai este denumită „Cursa așilor" — de-a dreptul palpitantă. Gazdele manifestă un optimism lipsit de rezerve, contînd în victoria sigură a lui *Muharrem Dalkiliç*. „Negriciosul" — un fel de erou al atletismului turc — deține două titluri de campion balcanic la cros, dintre care unul cîștigat chiar la București. Trecut de 30 de ani, el intenționează să părăsească activitatea de performanță și dorește să facă acest lucru într-un moment de plină glorie. *Dalkiliç* a declarat că va ataca de la început și că va sufoca pe orice temerar care s-ar încumeta să alerge în fața lui. De altfel, atletul turc s-a antrenat asiduu de peste o lună pe acest traseu, îi cunoaște toate subtilitățile, deține o gamă variată de scheme tactice. El va fi foarte greu de învins.

În cursul dimineții și al după-amiezii de astăzi (n.r. ieri), componenții echipelor românești au făcut ușoare antrenamente de acomodare pe traseul cursei. O bună dispoziție au manifestat îndeosebi juniorii noștri *Mariana Filip* și *Ion Dima*. Seara, delegației române i s-a oferit o frumoasă excursie cu vaporașul în strîmtoarea Bosfor. În ceea ce privește componența celorlalte formații, pînă acum s-a păstrat un secret absolut. Lista de participanți, tipărită în programul difuzat de organizatori, nu corespunde realității nici în proporție de 40 la sută. Înscrierile definitive se vor face abia mîine dimineață (*n.r.* astăzi), la ședința tehnică. S-a aflat totuși că din formația iugoslavă lipsește *Cervan*, învins la campionatul național, așa că numărul unu al echipei va fi *Drago Zuntar* — locul 4 la Sao Paulo, secundat probabil de *Ivan Jokici*. La selecția pentru Istanbul a fost învinsă și campioana europeană, *Vera Nikolici*, cîștigătoarea cursei fiind *Djurdjica Rajher*. Bulgarii își pun speranțe în *Markov* și nu se știe dacă *Jelev* se află la Istanbul. Toate aceste „manevre diplomatice" nu au însă nici o valoare, pentru că în condițiile greului traseu al crosului victoria le va reveni celor mai bine pregătiți.

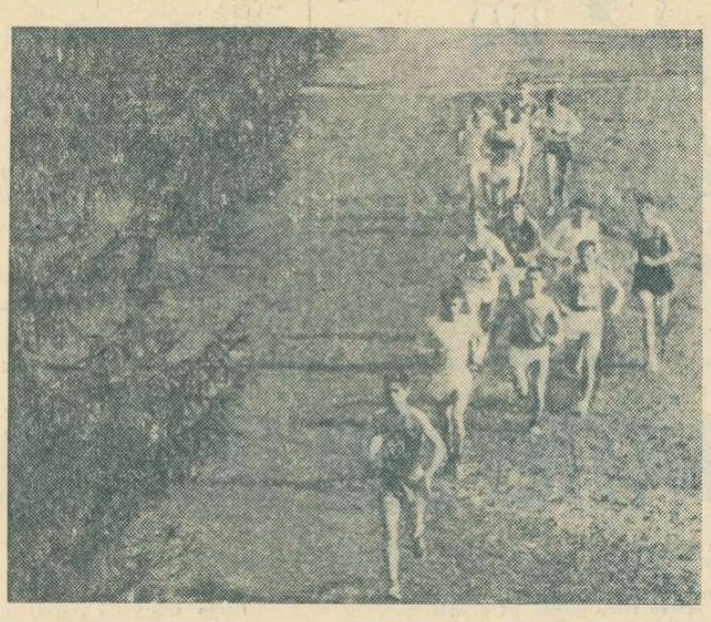

Un moment al uneia dintre repetițiile în vederea confruntării de astăzi, de la Istanbul

UNDE MERGEM?

ATLETISM. — **Terenul centrului „23 August", de la ora 9: „Cupa Viitorul"; aleea Circului de Stat, de la ora 9,30:** Etapa a III-a a „Cupei Primăverii" la marș.

CICLISM. — **Șos. Olteniței (km 7), ora 10:** „Cupa Olimpia" pentru seniori, juniori, semicurse și biciclete turism.

VOLEI. — **Sala Dinamo, de la ora 8,30:** Medicina-Universitatea (m. B), Construcții-Politehnica Brașov (m. B), Dinamo-Penicilina Iași (f. A); **sala Giulești, de la ora 8,30:** A.S.E.-Universitatea Iași (f. B), Rapid-Medicina Buc. (f. A), Semănătoarea-Dacia Brăila (m. B); **sala Progresul, de la ora 8,30:** Universitatea-Șc. sp. Bacău (f. B), Progresul-Politehnica Galați (f. B), Progresul-Politehnica Iași (m. B); **Sala Constructorul, ora 13:** Electromagnetica Buc. — Drujba Varna (Bulgaria).

BASCHET. — **Sala Floreasca, de la ora 8,30:** I.C.F. II-Petrolul Ploiești (m. B II), Politehnica Buc. — Politehnica Iași (m. A), Steaua-Farul Constanța (m. A), I.C.F.-Dinamo Buc. (m. A).

HOCHEI. — **Patinoarul „23 August", ora 8:** Avîntul Gheorghieni-Petrol Geologie București; **ora 17:** Avîntul M. Ciuc-Agronomia Cluj; **ora 19:** Steaua-Dinamo (meciuri în cadrul ultimului tur al campionatului național de seniori).

RUGBY. — **Stadionul Constructorul, ora 10:** Constructorul-Progresul; **teren Parcul Copilului, ora 11,15:** Grivița Roșie-Dinamo (meciuri în „Cupa Primăverii").

SCRIMĂ. — **Sala Floreasca II, de la ora 8,30 și 16,30:** Finala campionatelor naționale de juniori mici (floretă fete).

FOTBAL. — **Stadionul Dinamo, ora 10,30:** Dinamo București-Progresul (tineret); **stadionul Giulești, ora 9,45:** Rapid-Steaua (tineret); **ora 11,30:** Rapid C.F.-Progresul Brăila (divizia C); **stadionul Metalul (Pantelimon), ora 11:** Metalul Buc.-Poiana Cîmpina (divizia B); **stadionul Politehnica (fost C.A.M.), ora 11:** Politehnica Buc.-Portul Constanța (divizia B); **terenul Timpuri noi, ora 11:** T.U.G. București-Chimia Tr. Măgurele (divizia C).

24 ore

TINERII HOCHEIȘTI — ÎN ÎNTRECERE

Săptămîna care vine, tinerii hocheiști își vor disputa întîietatea în cadrul „Cupei speranțelor", pe patinoarul „23 August" din Capitală, între 26 și 30 martie. Vor participa echipele Constructorul, Steaua, Dinamo, Șc. sp. nr. 2 București, Metalul Rădăuți, Șc. sp. Gheorghieni, Flacăra Brașov și Avîntul Miercurea Ciuc.

MARGARETA SZEMANYI — 499 P. D.!

În cadrul meciului dintre Voința Tg. Mureș și Mecanizatorul Miercurea Nirajului (scor 2432—1980 p.d.), maestra emerită a sportului **Margareta Szemanyi** (Voința), la proba de 100 lovituri mixte a doborît 499 de popice, rezultat superior cu 26 p. d. recordului republican. (I. PĂUȘ — coresp. principal)

Volei: DRUJBA VARNA — CONFECȚIA BUCUREȘTI 3—1 (15—9, 15—9, 11—15, 15—4)

După 70 de minute de joc, volebaliștii bulgari, cu un atac variat și un blocaj eficace, au cîștigat pe merit. Bun arbitrajul: *D. Medianu — M. Zelinschi.* (V. SĂNDULESCU- *coresp.*).

„CUTEZĂTORII" LA FINIȘ

Vineri și simbătă, la patinoarul Floreasca, s-au prezentat concurenții din cadrul categoriilor de juniori mici și copii, care se întrec pentru „Cupa Cutezătorii". O dată încheiată proba figurilor obligatorii, concursul se află în pragul încheierii. Ultima probă, cea a figurilor libere, reunește pe toți concurenții mîine după amiază, la patinoarul „23 August".

ATLEȚI ROMÂNI ÎN BULGARIA

Ieri au părăsit Capitala, plecînd în Bulgaria, atleții Șerban Ciochină, Vasile Dumitrescu, Valeriu Răuț, Carol Corbu, Mihai Zaharia, Vlad Iliescu și Petre Ciupercă, însoțiți de antrenorii Baruch Elias și Simion Blaga. Ei vor efectua, o scurtă perioadă, pregătiri comune cu săritorii bulgari de triplusalt.

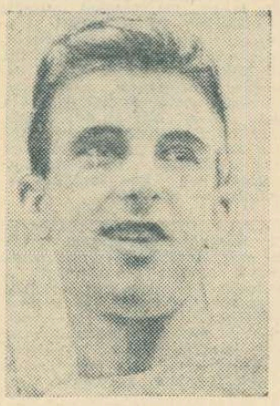

Ș. CIOCHINĂ

INAUGURAREA SEZONULUI ALERGĂRILOR DE TRAP...

...care va avea loc pe Hipodromul din Ploiești a fost fixată pentru ziua de duminică 31 martie, la ora 9,15.

24 ore

Sportul Magazin

ÎL VEDEȚI? ERA SĂ TREACĂ LA PROFESIONISM!...

Ușa se deschide larg și în pragul ei apare un puștan, un elev cu ghiozdan în spate și șapcă pe cap.

— Îmi permiteți? începe el. Nicolae Șișu, demi de mêlée.

— Demi, cum? întreb.

— De mêlée, completează puștiul. Adică, mijlocaș la grămadă.

— Am înțeles: rugbyst!

— Exact. Rugbyst în primul „opt" al echipei Clubului sportiv școlar. Ce vreau să vă întreb: dv luați interviuri?

— Iau și... interviuri.

— În cazul acesta vă stau la dispoziție!

— Ești foarte amabil, dar — iartă-mă — nu știu ce să te întreb.

— Întrebați-mă de ce iubesc echipa de rugby „Grivița Roșie".

— De ce iubești echipa „Grivița Roșie"?

— O iubesc fiindcă joacă cel mai frumos, fiindcă m-a învățat rugby, fiindcă mi-a făcut cadou o minge, fiindcă mă lasă să mă antrenez pe terenul ei, fiindcă a mers cu mine la „Aschiuță" și mi-a cumpărat un costum de haine, fiindcă... Fiindcă o iubesc foarte mult! Pot să plec?

— Păi, ăsta a fost tot interviul?

— Tot. Puneți dv, acolo, în încheiere, că le mulțumesc mult. Știți, eu n-am cum. De cite ori am vrut să fac acest lucru, m-a luat la zor ori nea Viorel Moraru, ori nea Mircea Rusu: „Dacă umbli cu schimonoseli d-astea, să nu te mai prindem pe aici!" *Apoi, ca și cînd nu s-ar fi întîmplat nimic:* „Măi, Șișule, tu crezi că toți inginerii noștri din echipă au avut cînd erau mici pantaloni la dungă și ghete noi? Nici ei n-au avut, măi! Și pe urmă, așa a hotărît echipa: ce te bagi, tu?" *Treceți acolo că le mulțumesc.*

— Trec.

— Acum, mă duc la școală.

— Stai, Șișule: nici nu mi-ai spus în ce clasă ești.

— Sînt în clasa a VII-a A, la Școala generală nr. 173. Este și aici o echipă de rugby în „opt", dar eu am fost promovat la Clubul școlar. Mie, însă, mi-ar place să joc la „Grivița".

— Și de ce nu joci la ei?

— Nu vrea nea Rădulescu. Spune că sînt prea mic, că mă... omoară juniorii lor, la grămadă.

— Poate nu ești un jucător prea bun?

— Domnul Bouvier a spus că merg bine.

— De unde știi?

— Păi, nu corespondez cu dumnealui?

— Cu cine, Șișule? Cu domnul Jean Bouvier, membru în Consiliul de conducere al clubului francez „Béziers"?

— Sîntem la a patra scrisoare! Știți, cînd a venit cu echipa de rugby „A.S. Béziers", m-a văzut făcînd de unul singur antrenament pe „Copilului". „Cine e puștiul?" a întrebat dumneatul. „Mascota noastră" a răspuns nea Demian. „Talentat băiat!" a zis domnul Bouvier. „Dar, fac prinsoare — a continuat el — că dropgoal nu știe să execute". „Știu!" am zis eu. „Bine, ai de la mine doi lei pentru fiecare dropgoal reușit!" Am dat unul, două, zece. Domnul Bouvier plătea fără să clipească.

— Și ai primit banii? întreb.

— De ce să nu-i primesc?

— Șișule, tu știi ce înseamnă asta?

— Ce?

— Profesionism!...

— Chiar dacă pe urmă am făcut cinste cu „Pepsi"?

— Ei, în cazul ăsta, nu! Deci, corespondați?

— Da. Ne-am împrietenit și acum ne scriem. Eu l-am felicitat de Anul Nou, i-am transmis salutări din partea „Griviței", domnul Bouvier mi-a răspuns... Tovarășa profesoară de franceză Ionită îmi ajută să compun scrisorile! Acum pot să plec?

— Nu mi-ai spus de cînd joci rugby.

— De la cinci ani. Stau foarte aproape de Parcul Copilului, pe Bratocei, și tot văzîndu-mă prezent în fiecare zi la jocurile și antrenamentele „Griviței", nea Wusek m-a învățat dropgoal-ul, nea Cocor, pasa — fiecare cîte ceva. Le mulțumiți în numele meu?...

Vasile TOFAN

AL DOILEA RECORD AUT OMOBILISTIC BUCUREȘTI-BRAȘOV

Duelul Budișteanu-Papană

În multe minți se cuibărise proiectul atacării recordului stabilit la 1 oră 48 minute 1/10 de Alex. Papană, în încercarea de la 1 mai 1936. Vreo 50 de protagoniști ai volanului, piloți de prima mînă, își propuseseră să doboare recordul, dar nimeni n-apuca să-și anunțe oficial startul.

Uzinele „Renault" au pus la dispoziția unui tînăr polisportiv bucureștean, Alex. Budișteanu, o mașină deosebită pentru acele vremuri: un Renault Viva Grand-Sport, cu motor de 100 de cai putere, cu o viteză verificată de 160 km/oră.

Luni, 18 iulie 1938, la ora 4,40 dimineața, „Asul de pică", cum își intitulase Budișteanu bolidul, lua startul din Piața Victoriei. Pînă la Snagov, pilotînd cu 110—120 km/oră, Budișteanu obține un avans de 1 minut asupra timpului de 18 minute realizat de Papană, avans pe care însă nu-l mai poate păstra la Ploiești, unde predecesorul său trecuse numai la 32 minute de la startul din București.

Se pare că Budișteanu făcuse o greșeală în programarea cursei la începutul zilei, scontînd, desigur, o circulație redusă; în realitate, căruțele țăranilor și faetoanele lăptarilor l-au încurcat serios. Este și motivul pentru care la Cîmpina n-a ajuns decît după 50 de minute, deși pe alocuri obținuse și 140 km pe oră. O barieră, chiar la ieșirea din Cîmpina, a furat cursei patru minute.

Pe Valea Prahovei, „Asul de pică" trage la maximum: 160 km pe oră și timpul începe să fie refăcut. Predealul și Valea Timișului se preling prin fața ochilor echipajului, ca imaginile dintr-un film rulat cu mare repeziciune.

Se părea că izbînda nu-i mai poate scăpa lui Budișteanu. Dar

AL. BUDIȘTEANU

AL. PAPANĂ

pe parcurs, — cale de vreo 500 de metri — autostrada fusese desfundată pentru reparații de întreținerea asfaltului, despre care pilotul nu fusese prevenit, traseul avînd deci restricții naturale de circulație. În plină viteză, mașina a urcat peste o movilă de piatră cubică, îngrijit rînduită, e drept, care a proiectat-o într-un miraculos salt de vreo 20 de metri, cu o șansă de necrezut: și-a continuat cursa, revenind simultan pe toate cele patru roți, ca și cînd nimic anormal nu s-ar fi petrecut.

Intrarea în Brașov l-a găsit totuși pe Budișteanu cu 4 minute în avans față de timpul lui Papană. Dar sprijinul pe care municipalitatea locală a vrut să-l asigure cursei, s-a transformat, din neatenția unui agent de circulație, într-un dezastru: a fost suficientă o îndrumare greșită pentru ca bietul Budișteanu să fie ocolit cîteva minute.

Cei 172 km ai distanței (pe atunci șoseaua avea unele bucle, azi rectificate) au fost parcurși astfel în timpul oficial de 1 oră 47 minute și 59 secunde. Recordul lui Papană fusese doborît doar cu o secundă și 1/5! Un nou record și deci un nou performer și-au înscris numele în palmares, deși regulamentul cursei stipula că recordul e doborît numai dacă timpul e redus cu cel puțin 1 minut. Totuși, performanța rămînea!

De atunci au trecut 30 de ani. Budișteanu, polisportiv cutezător (fotbalist, automobilist, motociclist și fost campion național de bob) a avut, în anul 1954, un sfîrșit violent: pe pîrtia de la Poiana Brașov — la virajul 15 — bobul pe care-l pilota a „zburat" din traseu, proiectîndu-și pilotul într-un copac. Celălalt competitor, Alex. Papană, a sfîrșit și el într-un accident: a căzut cu avionul pe care-l încerca, în anul 1946, în depărtările Americii.

V. FIROIU

Convorbiri cu domnul Gore

FIECARUIA CE-I LIPSEȘTE

Aseară i-am atras atenția d-lui G. asupra ultimelor declarații ale lui sir Stanley Rous. Îngrijorat și necăjit pe planul fair-play-ului și chiar medical din pricina incidentelor (dar mai ales a accidentelor) ivite săptămînal în America latină, președintele Federației internaționale de fotbal a rostit ca o directivă cu arie continentală: „Echipele sud-americane trebuie să învețe să piardă".

— Ceea ce nu-i chiar atît de greu, mormăi dl. G. În schimb sarcina echipelor noastre e ceva mai complicată: ele trebuie să învețe a cîștiga.

IMAGINEA ÎNVINGE REALITATEA LA SCOR

— Ați văzut, domnule Gore? Se petrec fenomene bizare în universul fotbalistic al Franței... În vreme ce, după cum se știe și după cum plîng conducătorii de cluburi (mai bine zis contabilii șefi), încasările scad vertiginos, cam ca la lira sterlină (șapte mii de spectatori la un meci de campionat fiind lucru mare — în 1968, iar nouă mii cinci sute — record de invidiat) — tirajul revistelor închinate fotbalului crește necontenit, atingînd cifre inimaginabile odinioară și nematîntîlnite, se zice, pînă la ceasul de față al hebdomadarelor sportive.

— Semn, zice dl. G, că sportul devine, așa cum am prevăzut, și încet-încet, prilej de activitate intelectuală, asemeni versului alb, geometriei în spațiu sau romanelor polițiste. Pînă mai deunăzi vedeam fotbalul: astăzi îl citim... Și de altfel, pentru ce te miri? Imaginea faptelor s-a dovedit a fi veșnic superioară și mult mai dătătoare de plăceri decît faptele înseși...

MUTAȚII

— Vasăzică, apucarăm s-o vedem și pe-asta. Duminica trecută, la Oradea, cu prilejul meciului de divizia B dintre Olimpia și Politehnica Timișoara: eliminare de pe teren. Dar nu un jucător a fost să fie cel scos afară, ci un conducător. Reprezentantul Politehnicii. Și nu numai de pe gazon, ci din incinta stadionului. Pentru insultarea arbitrului de linie.

— Nedreaptă hotărîre, clatină din cap dl. G. De unde să știe omul că persoanele oficiale n-au dreptul să injure? El își închipuia că interdicția e valabilă numai pentru jucători, pentru sportivi adică, pasibili legal de sancțiune în asemenea împrejurări. Oricum, dacă Federația e decisă a stărui în această direcție, cluburile vor fi nevoite să adopte măsuri speciale din punct de vedere organizatoric. Speciale și costisitoare. Într-adevăr, ele vor intra pe teren de-aci înainte nu numai cu jucători de rezervă, ci și cu șefi de rezervă... Drept care, urmează dl. Gore privind visător în perspectivă, lunea o să citim în „Sportul" cam așa:

„Olimpia Oradea — Politehnica Timișoara 1—0. Formațiile au fost următoarele: (....) A arbitrat (...).

Conducătorul echipei Olimpia, V. Ionescu.

Conducătorul echipei Politehnica, Mihai Bilă (din min. 48, A. Georgescu)".

p. conf. AL. MIRODAN

TIMIȘOREANUL JOHNNY WEISSMÜLLER!

Prin 1939 am cunoscut la fabrica de tutun din Timișoara un muncitor cu numele de Weissmüller, care se dădea drept rudă apropiată a celebrului „Tarzan" din filme. Cu toată aparența ei senzațională, am publicat vestea, în 1940, într-o revistă bucureșteană, emițînd ipoteza că Johnny Weissmüller, celebrul (și dublul) campion olimpic de înot, primul om în lume care a parcurs suta de metri în mai puțin de un minut, ar fi de origine bănățeană.

De atunci, mi-a dat mereu tircoale teama că, tînăr ziarist fiind, am fost victima unei erori. Cu atît mai mult cu cît un dicționar enciclopedic francez din 1963 îl menționează pe Weissmüller născut la Chicago în 1904. Iată însă că recent, un coleg de breaslă (și concetățean), ziaristul Nikolaus Berwanger, publică în proaspătul săptămînal brașovean de limbă germană „Karpaten Rundschau" (nr. 3 din 15 martie 1968) un interesant articol intitulat: *„Unde a văzut lumina zilei Tarzan".*

JOHNNY WEISSMULLER
Văzut de
NEAGU RĂDULESCU

Intrepidul coleg — plecînd de la amintiri similare cu cele ale mele — a făcut investigații în capitala județului Timiș, dar mai ales acolo unde l-a îndemnat bănuiala, în cartierul timișorean Freidorf. Aci trăiește vărul campionului-actor, Jakob Weissmüller. Cu ajutorul acestuia s-a găsit în matricola parohiei locale înregistrarea nașterii lui Johnny Weissmüller la data de 2 iunie 1904. *„Fiu al zilierului Peter Weissmüller și al Elisabetei"* — glăsuiește registrul. Despre părinți, vărul Jakob povestește: *„Părinții noștri, originari de la țară, din comuna Variaș, erau cărămidari, aci, la Freidorf. Erau săraci și, după obicetul vremii, fratele cel mai mare, adică unchiul Peter, cu nevasta și copilul care avea doar trei ani, a emigrat peste ocean în căutarea norocului. Era în 1907".*

În 1924, la Paris, începe marea carieră sportivă a lui Johnny: trei medalii olimpice de aur, cărora avea să le adauge încă una în 1928, la Amsterdam. Abia pe urmă debutează în lunga serie cinematografică a „regelui junglei", care-i va face și mai celebru peste decenii.

Victor BANCIULESCU

Primii noștri atleți

Atletismul românesc a împlinit 86 de ani de existență, vîrstă care nu se mai înregistrează în multe țări. În anul 1882 nu erau, în toată Europa, mai mult de zece orașe în care se practica, organizat, atletismul, iar printre acestea se număra și Bucureștiul, datorită cîtorva cutezători care se constituiseră într-o asociație de **alergări pe jos.** Curînd după înființare, asociația primea în rîndurile sale și treizeci de elevi de la liceele „Sf. Sava" și „Matei Basarab". Antrenamentele se făceau, la început, în grădina Cișmigiu și la șosea. Dimitrie Ghica le-a pus apoi la dispoziție năzdrăvanilor alergători, grădina casei sale, aflată pe locul unde este astăzi Spitalul militar central, pe strada Ștefan Furtună. Acolo a fost deci primul „stadion" din București. Era amenajat cu piste „speciale" pentru alergări de 100, 350 și 1500 de metri, cu garduri și cu obstacole, dintre care cele mai dificile erau o bară fixă, de 1,20 m înălțime și o „riviera" cu apă (un bazin de tinichea, adînc de 50 cm, lat de 2 metri și lung de 4 metri, umplut cu apă).

Prima alergare „oficială" a avut loc în luna iunie 1882, în fața a zeci și zeci de spectatori, printre care se aflau și cîțiva proprietari de cai de curse, veniți ca să parieze pe alergători. Cîștigătorul cursei de 350 de metri, farmacistul Louis Schmetau, acordînd primul interviu sportiv publicat de presa noastră (Revista Automobilă — 1911), declara: **„Aveam pe atunci 17 ani. Eu am ieșit primul, deși purtam o cartușieră în care erau trei kg de plumb, „penalizarea" ce mi se impusese pentru că eram socotit prea avansat în antrenament față de ceilalți".**

Doi dintre copiii campionului de la 1882 — Rudolf și Robert Schmetau — (în fotografie, alături de tatăl lor) erau, în anul 1911, campioni școlari la întrecerile sportive. Iată și cîteva rezultate înregistrate în aceste concursuri: 100 m 13,2, săritura în înălțime 1,41 m, lungime 5,11, săritura cu prăjina 2,20.

Ion MUNTEANU

POST-SCRIPTUM

Duminica trecută, în această pagină, sub titlul „Amintiri... Amintiri..." au fost evocate cîteva momente din istoria patinajului artistic pe teritoriul țării noastre. Putem astăzi completa prețioasele date, trecute în revistă, cu încă una: campioana mondială de patinaj artistic din anii 1912, 1913 și 1914 (distinsă cu medalia de argint încă din 1911): **Opika Méray-Horvath,** era originară din orașul românesc Arad, **unde s-a născut în anul 1892.**

RĂSPUNDE Don Poștaș

FLOREA STANOMIR, CLUJ. — Ca poștaș, vă mărturisesc sincer că sînt invidios pe datele pe care le posedați în legătură cu Tony Zale și Marcel Cerdan, al căror meci disputat în ziua de 21 septembrie 1948, va putea fi vizionat astăzi în cadrul emisiunii „Careul magic", de la televiziune. Îmi faceți concurență serioasă. Oricum, aveți cuvîntul: „Tony Zale — american de origine polonează (adevăratul său nume: Anthony Florian Zaleski) a devenit campion mondial la 28 noiembrie 1941. Timp de 6 ani, el a fost „regele mijlocilor", pentru ca la 16 iulie 1947 să fie învins prin K.O. în repriza a 6-a de Rocky Grazziano (Filmul „Cîneva acolo sus mă iubește" a făcut aluzie la acest meci). După mai puțin de un an, la 10 iunie 1948 și a luat revanșa: K.O. în repriza a 3-a. Trei luni mai tîrziu, în meciul ce va putea fi văzut astăzi, Tony Zale este bătut prin K.O. în repriza a 12-a de către francezul Marcel Cerdan. La rîndul lui, Cerdan avea să guste din cupa amară a înfrîngerii, fiind făcut K.O. în repriza a 10-a a meciului cu Jack La Motta. La 27 octombrie 1949, Marcel Cerdan se deplasează la New York, spre a disputa revanșa cu Jack La Motta, dar, deasupra insulelor Azore, avionul în care se afla s-a prăbușit, în felul acesta tragic încheindu-se cariera unuia dintre cei mai buni boxeri francezi (113 meciuri susținute, 66 victorii prin K.O., 43 de victorii la puncte, 3 înfrîngeri). Fiul său, Marcel Cerdan II

pare să-i fi moștenit calitățile, căci în cele 34 de meciuri pe care le-a disputat pînă în prezent n-a fost întrecut niciodată".

D. IONESCU, BUCUREȘTI. — Ne semnalați faptul că în meciul cu Steagul roșu, unii fotbaliști de la F. C. Argeș (Prepurgel, Radu) au jucat cu jambierele căzute L-au văzut, probabil, pe Sivori. Și acesta a fost lucrul cel mai ușor de preluat de la renumitul jucător argentinian. Stopurile, șuturile la poartă, demarcările, pasele la partener sînt mai pretențioase...

ALEXANDRU BISA, TG. JIU. — Iată... itinerarul pe care l-a parcurs Bujor Hălmăgeanu în divizia A: Politehnica Timișoara — Steaua — Petrolul — Steaua.

GHEORGHE FLOREA, BUCUREȘTI. — Locuiți pe Calea Griviței, la nr. 170. Înțeleg, atunci, de ce sînteți atît de pornit împotriva arbitrului. N. Mogoroase, care a anulat golul lui Dumitriu! Fără îndoială, la faza respectivă, intervenția arbitrului a fost defectuoasă (citiți articolul din pagina a 3-a). Dar și dv. greșiți atunci cînd îl... desființați din cauza acelei blestemate lovituri libere indirecte. În ansamblu, arbitrajul lui a fost satisfăcător. Este părerea noastră.

ȘTEFAN URSU, TG. MUREȘ. — 1. Repetați întrebarea. Așa cum este formulată, n-am înțeles-o. 2. Aurelia Cosma-Naghi a abandonat de cîțiva ani activitatea competițională. Ea a fost campioană și recordmană a țării la tir (595 p la armă liberă, poziția culcat), și a făcut parte din echipa care ne-a reprezentat la campionatele europene din 1959 și la cele mondiale din 1962, de la Cairo. Ce face în momentul de față? Contam că aflăm noi de la dv., ea fiind stabilită la... Tg. Mureș!

IOAN ONIUC, BUCUREȘTI. — Sînteți în divergență de păreri cu unii colegi de birou în legătură cu anumite întîmplări din fotbal de acum cîțiva ani? La fotbal, se contrazic oamenii și pentru lucruri petrecute acum o lună, dar pentru treburi de-acum 14 ani! Deci, notați: 1. Iată formațiile care au fost alinlate la Budapesta, în 1954: România: Toma — Zavoda II, Băcuț I — Călinoiu, Apolzan, Serfőző — Gîrleanu, Nicușor, Ozon, Zeană, Suru. Ungaria: Grosics — Buzanski, Lantos — Bozsik, Lorant, Kotasz — Toth II, Kocsis, Hidegkuti, Puskas, Fenyvesi. Fotbaliștii maghiari au cîștigat cu 5—1. Golul nostru a fost înscris de Ozon. 2. A.S.A. Cîmpulung Moldovenesc a jucat un singur an în divizia A — în 1952 — clasîndu-se pe locul 3, după Steaua și Dinamo București.

MARIA ȘTEFAN, SEBEȘ. — Ați simțit nevoia să vă exprimați bucuria pentru faptul că Steaua a trecut din nou în fruntea clasamentului. Dacă știam ce versuri ne veți trimite cu această ocazie, am fi ținut pumnii strînși pentru... F.C. Argeș!

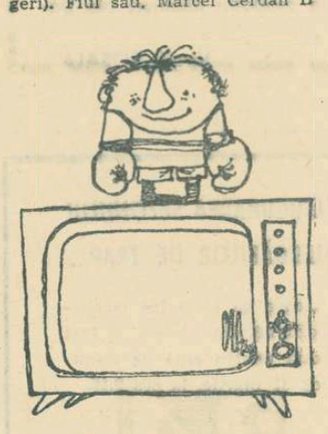

Ilustrații: N. CLAUDIU

VIAȚĂ SPORTIVĂ

— Nu se scoală nici la 10?!

— Păi, dacă se culcă la 5...!

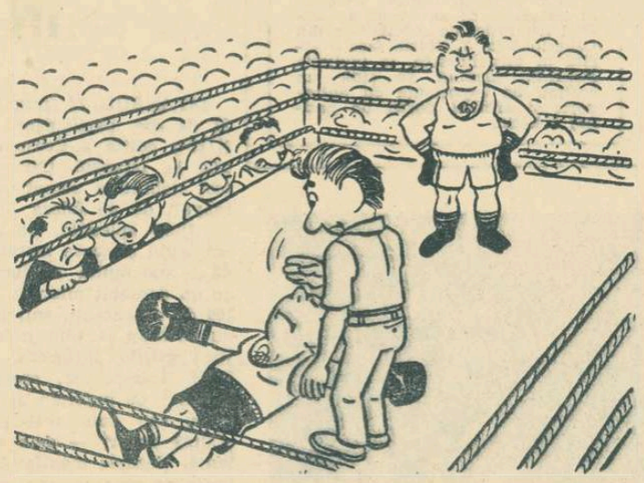

Desen de FRED GHENĂDESCU

VARIETĂȚI

DE DOUĂ ORI RECORDMANĂ

Nu de mult, atleta australiană Dianne Burge a egalat recordul mondial în proba de 60 de metri, acoperind distanța în 7,2 secunde. Într-o alergare pe 200 de metri, ea a reușit, de asemenea, o performanță excelentă: 23 de secunde.

Și acum, un amănunt interesant: Dianne Burge este cea mai... scundă recordmană mondială din istoria atletismului. Dianne nu măsoară decît 1,57 m și cîntărește 52 de kilograme.

O PISCINĂ „IARNĂ-VARĂ"

La Noyon (Franța), a fost pusă în serviciu, luna trecută, o piscină „iarnă-vară", construită în așa fel, încît, în 10 minute, pereții și acoperișul „dispar", concursurile desfășurîndu-se în aer liber.

Această piscină poate funcționa deci 365 de zile pe an, iar în anii bisextili — 366 de zile!

LA REVEDERE...

La revedere, domnule puc,
domnule schi, domnule bob...
Iarna a luat ultima foaie
de hîrtie velină — albă și rece,
și-a muiat condeiul său uriaș
în călimara aurie a soarelui,
redactîndu-și milenara demisie
Apoi, a ieșit pe poarta echinocțiului,
predînd ștafeta
primăverii...

La revedere, domnule puc,
domnule schi, domnule bob,
domnule om de zăpadă!

Titi GHEORGHIU
— Vaslui

Schimb de voințe

NUVELĂ DIN LUMEA ȘAHISTĂ

de Howard Newerov și William Johnson

Cînd trenul ieși încet din gara Grand Central, Francis Baron își scoase șahul de buzunar și începu să-l contemple. Nu aseză piesele, ci se mulțumi să studieze cele 64 de pătrate albe și negre pe care, ai fi putut spune, nu juca doar șah, ci întreaga lui viață. Abia privea tabla pustie, că piesele invizibile se și mișcau și combinau în mintea lui, desfășurînd toată complexitatea jocului. O spusese chiar el, o dată: „După ce treci de un anumit stadiu, nici nu mai miști piesele, ci doar le privești cum se mișcă".

Conducătorii și călătorii care treceau prin vagon priveau curioși la omulețul acela care ținea pe genunchi tabla de șah goală, de parcă ar fi fost o comoară, iar un tînăr chipeș din partea opusă a compartimentului, alături de o fată drăguță, se aplecă spre el, întrebîndu-l:

— V-ar face plăcere să jucăm o partidă?

Baron înălță privirea spre el, cam sicîit.

— Mulțumesc, nu — răspunse el sec. Era un lucru hotărît în cariera unui mare maestru: nu putea juca cu oricare amator pasionat, întîlnit întîmplător. Chiar și un jucător de talia asta mai „scapă" cîte o partidă din mînă, surprinzător de des, și o asemenea înfrîngere din partea unui necunoscut, într-un vagon de tren, ar fi stînjenitoare.

Temîndu-se să nu fie necioplit, adăugă imediat:

— Sînt grozav de ocupat, știți — și-și dădu seama că scuza trebuia să fi părut ridiculă.

— Vă duceți să urmăriți turneul din Boston? — întrebă tînărul. Baron șovăi și, în cele din urmă, recunoscu:

— Da, da, trebuie să fiu acolo.

— Cred că totul se va decide între Orimund, Savard și Baron — se pronunță tînărul. Îl admir foarte mult pe Orimund. E unul din vechii mari maeștri. Sper să reușiască titlul mondial! Ar fi o victorie nu numai a lui, ci a stilului de joc pe care-l reprezintă.

— Nu prea apreciezi stilul modern? — întrebă Baron.

— Prea multă subtilitate, prea multă prudență — zise tînărul. Șahul modern nu mai e joc dinamic, ci așteptare.

— Dar așa cîștigi...

— Uite, propune tînărul, ce zici de o partidă? Dacă e nevoie, pot să-ți dau avans chiar o tură.

Baron schiță un zîmbet discret.

— Nu cred că va fi necesar.

— Ei, mă simt obligat să-ți mărturisesc: eu sînt Richard James, — adică... nu cred că ai mai auzit de mine. Anul trecut am cîștigat campionatul universitar.

— Prefer totuși să jucăm de la egal — spuse Baron.

— Acum ești mulțumit? — întrebă fata aceea frumoasă. — Ai atras în capcană un trecător nevinovat...

Tînărul rise.

— Să vă prezint soției mele, Sally — mister...

Baron privi tabla și zise: — Springer, John Springer. Nu era de disprețuit un pseudonim. La urma urmei, avea de apărat o platformă. Cea mai mică distracție, faptul de a suporta tăcănitul roților, puteau provoca un accident care să-i știrbească reputația, tocmai în preajma turneului.

Firește, încercînd — măcar temporar — să-și ascundă identitatea, trebuia să renunțe la stilul lui de joc, care unui expert i-ar fi dezvăluit imediat cu cine are de-a face, și să accepte dezavantajul de a-l înfrunta pe James pe terenul lui propriu — probabil, terenul unui atac violent, inițiat rapid. De obicei Baron își dezvolta apărarea, sondînd subtil și exploatînd gradat slăbiciunile adversarului, în așteptarea unei greșeli, care trebuia să apară, la vremea ei. Apoi desfășurarea partidei se schimba iute. După reticența deschiderii și controlul punctelor strategice, Baron trecea la un atac incisiv și fatal. Acesta era stilul modern, care făcuse din Baron un mare maestru. Dar acum trebuia să lupte cu metode mai vechi și mai riscante.

Sorții acordară albele lui James, care deschise cu atacul Max Lange, drept în centrul tablei. Era evident că dorea să obțină o victorie spectaculoasă.

...Cînd intrară în final, după schimb de dame, James avea un pion în minus, dar poziții de atac mai bune.

ÎNVINGĂTORILOR — CELE MAI FRUMOASE TROFEE

De obicei, în timpul unei vizite la un sportiv, primul lucru pe care acesta ți-l arată este vitrina cu trofee, micul lui sesam care închide în simboluri (medalii, cupe, fanioane) o performanță realizată într-un an anume, pe un stadion anume, într-o competiție anume. Ceea ce îți recomandă cu mai multă căldură este obiectul care amintește cel mai mare succes al său ; ceea ce domină, însă, prim planul, rămîne trofeul cel mai elegant pe care-l compară (uneori chiar este) cu o operă de artă, cu o bijuterie rară, cu un artizanat de calitate.

Incontestabil, o cupă de cristal sau o medalie dintr-un metal de calitate — o, nu neapărat aur ! — și cu o grafică sugestivă răsplătesc mai echitabil intensitatea și noblețea efortului sportiv.

Tocmai de aceea, veștile — privind reînnoirea panopliei sportive — recepționate de la Sectorul de propagandă al C.N.E.F.S. au surprins deosebit de plăcut (de cînd le așteptam !). Și, am căutat confirmarea lor.

„Am pornit o ofensivă pe toate fronturile" ne informează activiștii din acest sector. „Primenirea se cerea cu stringență pentru că aproape toate materialele existente, atît cele de propagandă vizuală (afișe, pliante, diplome), cît și trofeele sportive (cupe, medalii) erau executate după vechi șabloane, fără fantezie, din metale oxidabile, într-un colorit inexpresiv, departe de grafica modernă.

Am solicitat concursul cîtorva graficieni, orientîndu-ne în primul rînd spre acei care au și practicat sportul, ei fiind cei mai în măsură să ne sugereze idei și să le concretizeze, în același timp, plastic. Graficieni ca Iosif Molnar, Radu Veluda, Vincențiu Grigorescu, Petrică Dumitru, Puiu Manu (nume binecunoscute amatorilor de atletism, rugby, lupte, ciclism) au făcut cîteva propuneri interesante, chiar îndrăznețe (unele dintre ele au și căpătat expresie artistică), care vor avea ca efect înlăturarea platitudinii existente, apropierea de linia și grafica modernă".

— Schiorii, primii campioni ai anului, au primit cu satisfacție (și cu o plăcută surprindere) noile medalii, într-adevăr net superioare și total deosebite de cele înmînate pînă anul trecut. Vor încerca aceeași satisfacție și campionii celorlalte discipline sportive ?

— În colaborare cu cele 29 de federații, am realizat pentru fiecare sport în parte medalii (aurite, argintate și în bronz) a căror calitate și linie vor fi apreciate, cu siguranță, de către purtători. Ceea ce ne preocupă, însă, în mod deosebit este înlocuirea cupelor inaspectuoase și inexpresive, confecționate din metale de calitate inferioară, cu cupe din cristal sau faianță. Am preconizat, de asemenea, confecționarea de statuiete, pe care le vom oferi concurenților în competițiile de anvergură. Ne-am adresat, în acest scop, sculptorilor Eugen Ciuca și Maximilian Schulmann.

Și, o vizită în atelierul sculptorului Eugen Ciucă, realizatorul unui „Dante" apreciat recent în Italia drept cea mai reușită încercare făcută în acest sens, lucrare de prestigiu care i-a adus artistului cetățenia de onoare a localității Ponte Longo de lîngă Padova.

„Vechea dragoste nu se uită niciodată. Cine a intrat și a luptat în arenă poartă toată viața amintiri scumpe și nostalgii" — spune sculptorul, amintindu-și de anii cînd juca și antrena echipa de hochei a Universității Cluj.

Ca o nobilă reminiscență a acelei perioade, artistul este preocupat astăzi de a da fenomenului sportiv expresie în bronz.

Nenumăratele statuiete și plachete, executate în maniere diferite, de la mimetismul clasic (discobolul, boxerul, baschetbalistul) la abstracționismul modern (săritoarea în înălțime), vorbesc despre locul pe care-l ocupă sportul în preocupările sculptorului.

„Mîgîlesc mult la ele. Cînd lucrez, mă gîndesc la insistența atletului care încearcă să mai rupă o secundă sau să mai adauge un centimetru. Sînt convins că efortul lui merită răsplătit cu cel mai prețios obiect de artă".

Nușa MUȘCELEANU

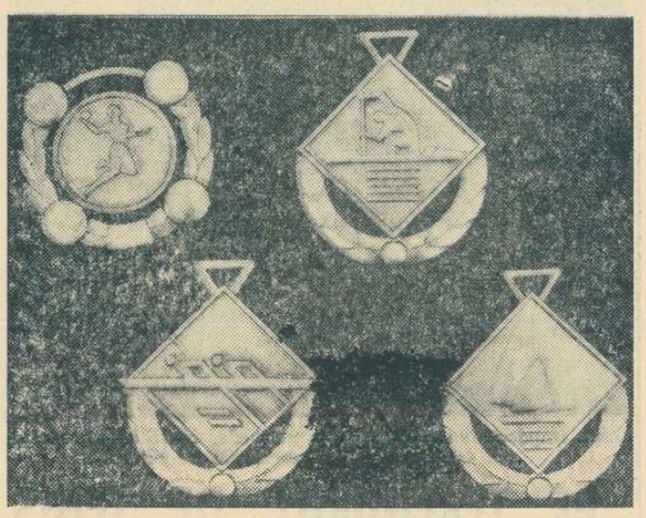

CU DOI ARBITRI, DESPRE UN AL TREILEA

Întîlnire cu doi arbitri. Mai întîi, cu I. Dumitrescu-Budești, membru al Colegiului central al arbitrilor, și apoi cu Andrei Rădulescu, președintele acestui organism.

Subiectul, același : mult discutata fază din min. 75 al meciului Rapid - U.T.A., cînd arbitrul N. Mogoroașe a anulat un gol înscris de Dumitriu II, dintr-o lovitură liberă nesemnalizată clar de arbitru, ca fiind directă sau indirectă.

— Părerea mea, ne-a spus I. Dumitrescu-Budești, este că faza cu pricina (jocul periculos al apărătorului arădean Pojoni), reclama o lovitură liberă indirectă. Alții au apreciat că se produsese o infracțiune care întrunea condițiile pentru a se aplica sancțiunea unei lovituri libere directe. Dar, nu acesta este subiectul principal al discuțiilor care s-au purtat. S-a spus — și acest lucru este perfect adevărat — că semnalizarea arbitrului Mogoroașe a fost defectuoasă. Conducătorul meciului a ridicat *bratul stîng*, indicînd prin acest gest „indirecta", dar a greșit lăsînd imediat mîna jos. Dumitriu n-a văzut gestul arbitrului și a tras direct în poartă. La rîndul său, publicul nu și-a dat seama că este vorba de o lovitură liberă indirectă, astfel că n-a înțeles de ce N. Mogoroașe a anulat golul. Și, bineînțeles, a protestat.

Pentru a se evita repetarea unor astfel de situații, arbitrii trebuie să țină seama de recomandarea făcută de Colegiu. În cazul unei lovituri libere indirecte, ei au datoria să ridice brațul în sus — concomitent cu semnalul dat prin fluier — și să rămînă cu brațul ridicat pînă în momentul executării loviturii dacă aceasta se produce imediat. Dacă în intervalul ce se scurge între fluieratul infracțiunii și executarea loviturii, arbitrul mai are de îndeplinit anumite obligații (împrăștierea jucătorilor din jurul mingii, măsurarea distanței de 9,15 m pînă la locul unde trebuie format „zidul" de către apărători) el va trebui, IN ORICE CAZ, să ridice brațul în sus și *în clipele premergătoare executării loviturii libere indirecte.*

— ...ceea ce N. Mogoroașe n-a mai făcut.

— Este și lucrul ce i se poate imputa, în principal, bineînțeles exceptînd faptul că, dacă într-adevăr Gornea a atins mingea, el trebuia să dea gol. Dar a fost greu de observat acest lucru.

Convorbirea cu I. Dumitrescu-Budești a luat sfîrșit cu o promisiune a arbitrului de a ne scrie un articol în legătură cu semnalizările cu mîna ale arbitrilor. Îl așteptăm. Subiectul este interesant !

Discuția pe care aveam s-o angajăm, o oră mai tîrziu, cu Andrei Rădulescu, a fost aproape o reeditare a convorbirii purtate cu I. Dumitrescu-Budești.

— O deosebire de vederi — ne-a spus președintele Colegiului central de arbitri — ar exista doar în faptul că intervenția lui Pojoni eu am socotit-o sancționabilă cu o lovitură liberă directă. Dar, cum arbitrul Mogoroașe a fost mai aproape, nu-i pot contesta posibilitatea de a fi putut aprecia mai bine. În rest, de acord cu I. Dumitrescu-Budești, ca și cu cronicarul dv., Dragoș Cojocaru, care i-a luat doar o stea din cele 4 pe care arbitrul Mogoroașe le-ar fi meritat fără acest incident.

Convorbire consemnată de
Jack BERARIU

fotbal

CULESE DIN CULISE

PRIMUL AVERTISMENT ? NU !

ION MUREȘAN (II) de la A.S.A. Tg. Mureș, a primit — după numai un meci și trei sferturi în divizia A — primul său avertisment din acest sezon (pentru proteste repetate la deciziile arbitrului).

Surprinzător ? Nu ! Să cercetăm fișa lui Mureșan II fost, pînă înaintea acestui retur în divizia B, la Industria sîrmei Cîmpia Turzii. Iat-o : 1.IX.1967 — avertisment pentru vociferări ; 8.IX.1967 (deci la numai o săptămînă) — avertisment pentru vociferări ; 21.IX.1967 — suspendat pe două etape pentru vociferări ; 17.XI.1967 — suspendat pe două etape pentru proteste repetate la deciziile arbitrului. Așadar, avertismente, avertismente, avertismente. Pînă cînd ?

CONSTANȚA ?

Steagul roșu : de 7 etape deține lanterna roșie.

Progresul : de 12 ori pe locurile 13 și 14.

Dinamo București : din etapa a noua navighează la subsolul clasamentului.

sub culorile giuleștenilor, s-a înapoiat la echipa sa, C.F.R. Timișoara ; ca și Rednic *(fost la Dinamo Bacău), folosit numai 15 minute în divizia A, sau* Băluță *(tot de la Dinamo Bacău), întrebuințat 19 minute. Mai notați-i și pe* Lemnaru *(Steagul roșu),* Bogdan *(Progresul București),* Crișan *(„U" Cluj) folosit 16 minute,* Căunei *(Jiul).*

Dar mai există și altfel de debuturi, mai bine zis redebuturi : Pojoni *(U.T.A.), după 15 luni de tușă,* Martinovici *(„U" Craiova),* Varga *(Dinamo București) — redivivus !*

Să fie într-un ceas bun !

TREI DEODATĂ !

Colegiul central de arbitri e drastic. Foarte bine ! Suspendă în stînga și în dreapta. Cum s-a întîmplat cu *A. Mathe* și *A. Cantor* din Sighișoara, și cu *Șt. Marineanu* din Sibiu. Suspendați pe trei etape fiindcă nici pînă acum n-au trimis foaia de arbitraj a meciului Chimica Tîrnăveni — Soda Ocna Mureș, disputat tocmai la 10 martie.

Iată, însă, cum s-au petrecut lucrurile : fiecare dintre ei a fost anunțat telefonic de la Brașov că în ziua respectivă va arbitra la Tîrnăveni meciul în cauză. Și iată-i în ziua partidei, echipîndu-se toți trei în vestiarul stadionului din Tîrnăveni, fiecare cu cîte o foaie de arbitraj luată de la comisia locală de fotbal, pentru că alta nu primiseră. Cine să fie la „centru" ? Au aruncat cu banul și cîștigător a ieșit A. Mathe. *Foaie de arbitraj au trimis, dar bineînțeles nu pe cea oficială, pe care nici unul n-o primise.*

F.R.F. așteaptă și acum originalul. Pînă atunci, și Mathe, *și* Cantor, *și* Marineanu *au fost suspendați ! Să se învețe minte !*

Drastic, tovarăși din comisia de delegări ! Dar mai bine cu dv. însivă : cum de *luați astfel de hotăriri fără să vă interesați, vorba lui Caragiale, „cum devine cazul" ? În ce privește originalul foii, căutați-l pe la Brașov. Poate e pe acolo, uitat prin vreun sertar.*

ÎN FRUNTEA CLASAMENTULUI
Desen de AL. CLENCIU

La polul opus : *Steaua* — de șase ori pe locul 1, de trei ori pe locul 2 ; *F. C. Argeș* — de patru ori pe 1, de opt ori pe 2.

68

După un calcul sumar, în această ediție a diviziei A nu mai puțin de 68 de jucători au pășit pentru prima dată pe un gazon de „A". Plutonul cel mai numeros l-a prezentat A.S.A. Tg. Mureș : 17.

Cîțiva dintre cei 68 s-au impus, au devenit titulari. Unii au îmbrăcat chiar și tricoul național. Printre cei evidențiați : Dumitriu III *(A.S.A.),* Nae Ionescu *(Petrolul),* Kiss, Dembrovschi *(Dinamo Bacău),* Jercan *(F. C. Argeș),* Georgevici *(Jiul),* Angelescu, Crețu *(„U" Cluj),* Tătaru II, Rotaru *(Steaua),* Rusu *(Steagul roșu), sau mai proaspeții* Dumitru *(Rapid),* Gh. Nicolae *(Steagul roșu),* Bodea *(U.T.A.),* Oprea *(„U" Craiova). Alții nu și-au păstrat tricoul :* Bungău *nu s-a încadrat la Rapid și după numai două meciuri jucate*

Antrenorii Cornel Drăgușin și Florin Știrbei urmăresc cu atenție ultima verificare a elevilor lor înaintea meciului cu Dinamo

Foto : F. BRANDRUP

ȘTIRI • ȘTIRI • ȘTIRI

CE AU VĂZUT ÎN BRAZILIA

Antrenorii *Angelo Niculescu* și *Ștefan Onisie* vor împărtăși în fața colegilor lor din București impresiile asupra fotbalului din Brazilia, țară pe care au vizitat-o cu ocazia turneului întreprins de selecționata noastră divizionară. Întîlnirea celor doi tehnicieni cu antrenorii bucureșteni va avea loc mîine, ora 18, în sala Quadrat.

ECHIPE SUEDEZE EVOLUEAZĂ ÎN CAPITALĂ

Patru echipe de fotbal din Suedia (trei de categoria a III-a : *I.K. Vasby, I.K. Kebnekaise, Kagglunds* și una de categoria a II-a : *I.K. Alno*) vor evolua pe terenurile din Capitală în compania unor formații bucureștene care activează în campionatul orășenesc. După cum se informează prof. *Traian Tomescu*, metodist al Consiliului municipal pentru educație fizică și sport București, fiecare din formațiile oaspete vă susține trei meciuri.

Iată programul jocurilor lui I.K. Vasby : 26.III, teren Voința, cu Voința ; 28.III, teren Constructorul, cu Autobuzul ; 30.III, teren Sirena, cu Sirena.

PENTRU SIMPATIZANȚII CLUBULUI STEAUA

În ziua de 7 aprilie, clubul *Steaua* organizează, prin Oficiul Național de Turism, o excursie la Brașov pentru vizionarea meciului de fotbal *Steagul roșu — Steaua*. Înscrierile se fac, în colectiv sau individual, la sediile Agenției O.N.T., din Calea Victoriei 100 și bd. Republicii 68, pînă la data de 4 aprilie inclusiv.

★

Tot pentru membrii susținători și simpatizanții clubului Steaua au fost puse în vînzare insigne, fanioane și albume cu fotografii la Agenția C.C.A., din Bd. Gh. Gheorghiu-Dej, și la sediul clubului, din Calea Plevnei 114.

CUPLAJUL INTERBUCUREȘTEAN ȘI PRONOSTICURILE LUI FLORIN GHEORGHIU

În vizită la redacția noastră, marele maestru internațional de șah *Florin Gheorghiu* ne-a vorbit, printre altele, și de atractivul cuplaj interbucureștean care are loc azi pe stadionul „23 August". Iată pronosticurile lui :

Rapid — Steaua : „remiză".
Dinamo — Progresul : 1.

PRONOSTICUL NOSTRU

(etapa din 24 martie 1968)

1. Rapid — Steaua	x
2. Dinamo Buc. — Progresul	x
3. F.C. Argeș — „U" Cv.	1
4. Farul — A.S.A. Tg. M.	1
5. Jiul — Petrolul	x
6. U.T. Arad — Din. Bacău	1
7. „U" Cluj — St. roșu	1
8. Cagliari — Roma	1
9. Inter — Fiorentina	1
10. Atalanta — Milan	2
11. Bologna — Torino	x
12. Brescia — Varese	x
13. Mantova — Napoli	1

ÎNTRECERILE ȘCOLARILOR

PESTE 300 ELEVI ȘI ELEVE ÎN „CUPA ȘCOLII SPORTIVE NR. 1" LA MINI-BASCHET

Anul trecut, școala noastră a inițiat o interesantă competiție pentru tineretul școlar — „Cupa Școlii sportive nr. 1" la mini-baschet. Întrecerile au însemnat un frumos succes de participare și totodată un prilej de depistare a multor elemente talentate.

Acum ne pregătim pentru cea de-a doua ediție. Dorind să realizăm o competiție de mari proporții, am invitat la București reprezentativele școlilor sportive din întreaga țară. Avînd în vedere răspunsurile primite pînă acum vom reuni în această competiție peste 300 de participanți, elevi și eleve. Participarea unor echipe din centre cu recunoscută tradiție în baschetul școlar, ca Oradea, Cluj, Satu Mare, Brașov, Tg. Mureș etc. va avea darul să sporească valoarea competiției și implicit interesul pentru ea. Cu sprijinul federației de resort ne-am îngrijit să asigurăm meciurilor arbitraje competente și, în general, o desfășurare normală care să favorizeze victoria celor mai talentați și mai bine pregătiți. „Cupa Școlii sportive nr. 1" va fi, așadar, în măsură să ofere antrenorilor și specialiștilor posibilitatea de a urmări și selecționa cele mai înzestrate elemente din școlile sportive.

Competiția fiind plasată în plină vacanță de primăvară (1—3 aprilie), ne gîndim, de asemenea, să asigurăm participanților din țară și un scurt program de vizite la principalele monumente de artă și cultură ale Capitalei.

T. MANOLACHE
secretarul Școlii sportive nr. 1 din București

GIMNASTELE DE LA LICEUL MIHAI VITEAZUL AU DOMINAT FINALA PE CAPITALĂ

Finala pe municipiul București a campionatului republican școlar pentru licee a oferit o întrecere sportivă de bun nivel tehnic. O meritorie comportare a avut echipa Liceului Mihai Viteazul, o formație omogenă, care se anunță de pe acum, ca o serioasă candidată la primul loc în finala pe țară. Lucrînd în cadrul Școlii sportive nr. 2, gimnastele de la Liceul Mihai Viteazul au atins o măiestrie care le dă dreptul să spere că în viitor vor obține rezultate bune în activitatea de performanță. Numeroase fete de real talent au evoluat și în echipele liceelor nr. 12, 7, 16 și 29. Selecționata Liceului nr. 35, cum era de așteptat, a fost cea mai bună, dar, conform regulamentului, ea a concurat în afara întrecerii propriuzise.

Față de cele constatate în acest concurs, considerăm că la viitoarea ediție a campionatului ar putea fi mărită dificultatea săriturii liber alese, deoarece nivelul general al concurenților permite acest lucru. De asemenea, s-ar putea aduce modificări și modului de alcătuire a clasamentului ; de pildă, în viitor, să se facă suma primelor cinci note la fiecare aparat, nu a șase, cum se prevede în prezent.

prof. Gh. GRIGORE

LICEELE DIN TIMIȘOARA SE AFIRMĂ ÎN CAMPIONATUL DE VOLEI

Vineri și sîmbătă s-a desfășurat, la Craiova, etapa zonală a campionatului republican școlar de volei. Au participat echipe din județele Hunedoara, Timiș și Dolj. Pe primele locuri s-au clasat, la **fete** : 1. Liceul nr. 1 Timișoara ; 2. Liceul „Horia, Cloșca și Crișan"-Alba Iulia ; 3. Liceul nr. 1 Băilești. **Băieți** : 1. Liceul nr. 10 Timișoara ; 2. Liceul nr. 2 Hunedoara ; 3. Liceul „N. Bălcescu" — Craiova.

M. VLĂDOIANU — coresp.

CAMPIONATELE DE SCHI ALE ȘCOLILOR PROFESIONALE ȘI TEHNICE

POIANA BRAȘOV, 23 (prin telefon de la trimisul nostru). Sîmbătă dimineața pe pîrtiile din Kantzel (probe alpine) și Poiana Ruia (fond) au început întrecerile primei ediții a campionatelor de schi rezervate școlilor profesionale și tehnice. Atît prin participare, cît și prin valoarea tehnică corespunzătoare a unora dintre participanți, întrecerea și-a demonstrat utilitatea. Nu e mai puțin adevărat, însă, că unele ministere (M.C.F. și M.T.A.N.A.) nu au acordat atenția cuvenită acestei competiții, deși au școli situate în regiuni muntoase.

Iată rezultatele primei zile : **slalom uriaș, juniori I** : 1. Ion Bobiț (M.I.C.M.) 1:00,4, 2. C. Tudor (M.I.C.M.) 1:01.6, 3. V. Crețoi (M.I.C.M.) 1:02.3. **Juniori II** : I. N. Ghimbășeanu (M.C.I.) 1:07,3, 2. C. Dinu (M.I.C.M.) 1:12,3, 3. St. Simalcic (M.I.C.M.) 1:17,9. **Junioare mari** : 1. Viorica Danciu (M.C.I.) 1:58,8. **10 km juniori I** : I. V. Papuc (M.I.) 35,58, 2. I. Bobeș (M.I.C.M.) 38,14, 3. D. Mîndreanu (M.I.C.M.) 39,45. **5 km juniori II** : 1. Gh. Macovei (M.I.) 20,44, 2. N. Andrei (M.I.) 21,16, 3. I. Tudor (M.I.C.M.) 21,18. **5 km junioare I** : 1. Aurora Tamaș (M.I.C.M.) 24,20, 2. Elena Norea (M.I.U.) 24,27, 3. Maria Tacaci (M.C.I.) 31,27. **3 km junioare II** : 1. Virginia Bădescu (M.I.U.) 13,54, 2. Rodica Clinciu (M.I.U.) 14,19, 3. Maria Telepteanu (M.C.I.)

GH. RUSSU-ȘIRIANU

IERI, ÎN DIVIZIA B

Vagonul Arad — C.F.R.I.R.T. Arad 3—1 (2—0)

Derbiul arădean a revenit pe merit formației Vagonul care a manifestat timp de 65 de minute o superioritate evidentă. Compartimentul forte al echipei învingătoare l-a constituit linia mediană, unde Dvorjak și Schweilinger au fost adevărate rampe de lansare a liniei de atac pe care au alimentat-o cu multe mingi utile. Înaintașii au vădit o mare putere de luptă, au combinat frumos și au încercat des poarta. Ei au reușit să înscrie 3 goluri prin *Dvorjak* (min. 35), care a transformat impecabil o lovitură de la 11 metri, *Stănoaie* (min. 42) și *Dembrovschi* (min. 57).

După 3—0, liderii seriei a doua au cedat inițiativa partenerilor de joc. Feroviarii, care pînă atunci au jucat lent și încîlcit, nu se lasă prea mult invitați, mutîndu-se aproape cu toții în jumătatea de teren a echipei Vagonul. Ocazii s-au ivit cu carul, dar ele au fost ratate copilărește de către înaintașii feroviari care au fructificat doar una dintre ele, prin *Horgea*, în min. 82.

Arbitrul Traian Vecan (Oradea) a condus cu scăpări, fiind depășit de fazele jocului. În plus, a trecut cu vederea un henț în careu comis de Horgea în minutul 28.

ȘTEFAN IACOB — coresp. principal

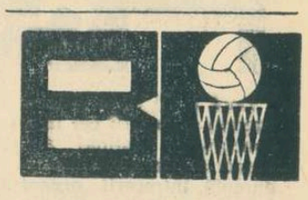

POLITEHNICA ȘI PROGRESUL ÎNVINGĂTOARE ASEARĂ

Progresul București — Voința Brașov 59—43 (25—22). După o repriză aproximativ egală, în care brașovencele au căutat să se mențină în apropierea gazdelor, în partea a doua a întîlnirii elevele antrenorului Gr. Avachian au forțat ritmul de joc și au cîștigat pe merit. Cu această victorie echipa din str. dr. Staicovici și-a mărit șansele de a rămîne în prima divizie a țării. S-au remarcat Grigorescu și Pița de la învingătoare, Horacek și A. Vogel de la învinse.

În al doilea meci al cuplajului divizionar feminin, echipa campioană, **Politehnica București** (folosind întregul lot de pe banca rezervelor) a învins, totuși, la scor pe **Voința București** cu 90—58 (52—29). Cele mai bune jucătoare : E. Vogel, Ghiță și Taflan de la Politehnica, Spiridon și Pitrop de la Voința.

— Jucați foarte bine, domnule, îi spuse el respectuos lui Baron, care se înclină politicos și zîmbi. Vedea că poziția era critică. Dacă Richard James stăpînea perfect teoria, se îndrepta spre o variantă cîștigătoare. Baron regreta grozav că se lăsase atras în partida aceea. Tînărul avea să asiste la turneu, să-și recunoască partenerul din tren. Cu siguranță că avea să se producă oarecare publicitate. Ce de risete avea să trezească întîmplarea...

Brusc, spuse : —Nu v-am spus numele meu real. Zîmbi în chip de scuză și întinse mîna : — Sînt Francis Baron.

În aparență era chiar un compliment pentru tînărul șahist căci, dezvăluindu-și identitatea, maestrul părea să recunoască valoarea adversarului. Dar acum erau prea multe în joc. Richard James nu mai juca șah, ci încerca să-l învingă pe faimosul Baron în persoană. Roși și bîigui :

— Sper că nu mă socotiți grosolan — știți, părerea mea despre Orimund. Habar n-aveam...

— Desigur că nu — zîmbi iar Baron — Orimund joacă în felul lui, eu în al meu. Ești la mutare, mister James.

După alte două mutări, James mișcă pionul care avea să-l coste partida.

Se despărțiră politicos, în gara Back Bay. Dar amîndoi știau ce se petrecuse. Pentru Baron, victoria era cam găunoasă, obținută prin folosirea unui truc de soiul celui constînd în a sufla fum în nasul adversarului în timpul partidei. Și, ce era mai rău, nu știa dacă fără stratagema aceea ar fi cîștigat partida.

★

...Șahiștii veniți la turneu, gîndi Baron, aveau toată solemnitatea și seriozitatea gravă a unui conclav de cardinali întruniți pentru a alege un nou papă, și — negreșit — toată invidia unei echipe de liceeni care-și alege un căpitan. Era primul turneu de asemenea importanță de după război și lipseau cîteva figuri binecunoscute : Estignan, mort în Rezistență ; Zinuccio, care devenise fascist și era închis. Pe ceilalți îi cunoștea perfect. Grandley, campionul englez, arătînd, în costumul lui de tweed bogat, ca un lican îmbătrînit ; Savard, francezul, un bondoc cu aer de bucătar șef, care juca variantele cele mai excentrice ; Jasoff, melancolicul campion rus, și alți cîțiva mari maeștri din lumea întreagă. Și, în fine, era Orimund. Virstnicul mare maestru, cu păr cărunt, purtînd veșnic guler tare și un costum negru lucitor. Baron și Orimund se întîlniră în holul hotelului, își spuseră reciproc „maestre" și, cîteva minute, se simțiră aproape prieteni.

— Ei, viața trece, maestre Baron — rosti bătrînul. Nici d-ta nu mai ești chiar atît de tînerel.

— Mă bucur că voi avea din nou onoarea de a vă întîlni la masa de șah...

— Poate pentru ultima dată, replică Orimund. Știi, cu ani în urmă, cînd eram întrebat : „Cum de-ți poți irosi viața jucînd șah ?" — eram capabil să răspund : „Cum de-ți poți irosi viața scriind cărți, pictînd sau făcînd avere ?" Și era un răspuns bun. Acum, mărturisesc, încep să mă întreb : „Ce-am făcut ? Mi-am dat viața, și ce-am făcut din ea ?"

— Lăsați un nume nemuritor — rosti grav Baron.

— Un nume nemuritor, hm... — mai bine muream acum zece ani. Poate că vei înțelege cîndva de ce spun asta, maestre...

Baron înțelegea gîndul bătrînului : mai bine să fi murit campion mondial, decît acum, în ultimii ani reci, cînd, dacă un mare maestru face o greșeală, crede că-și pierde toată agerimea minții...

...În seara din ajunul ultimei partide, Baron fu invitat de secretarul clubului local de șah la un simultan.

Baron îi mulțumi pentru atenție și acceptă să dea un simultan de zece partide oarbe, cu o condiție : pentru ca o asemenea demonstrație să nu pară o subestimare a adversarului, urma să joace fără a fi văzut și în deplin anonimat.

Condiția fu primită și Baron fu condus la sediul clubului Copley Chess și lăsat într-o încăpere cu o secretară, care avea să comunice mutările lui în sala de joc.

Baron procedă ca de obicei : lăsa pe amatori să se dezvolte, pînă ce își descopereau punctele slabe, și atunci se dezlănțuia asupra lor, ca să se poată concentra asupra puținelor partide dificile.

Era printre ei și obișnuitul amator plin de zel, care crede că pionii damei fac totul, unul care punea preț pe nebuni în flanchetto, altul care acționa cu dama, culegînd doi pioni, pînă ce căzu într-o cursă pregătită cu șiretenie.

Doar la masa nr. 7 era ceva mai deosebit. Un atac Max Lange, cu o curioasă variantă în plasarea nebunului damei. Baron recunoscu aproape imediat stilul lui Richard James. Nu putea fi altul, după felul cum îl presau piesele albe. Celelalte partide expirară pe la mutarea a 40-a. Dar la masa nr. 7 jocul era strîns, chiar amenințător. James juca la cîștig, urmărea o victorie strălucită, și de data aceasta nu mai avea să-și piardă controlul nervos. În schimb, Baron era gata să cedeze presiunii. Firește, în zece partide oarbe, una pierdută nu însemna nimic — dar, să piardă tocmai la tînărul James ! Și-l închipuia pe tînărul adversar aplecat asupra tablei, perfect conștient că joacă, și cîștigă, contra lui Francis Baron.

Și, deodată, surpriza. Secretara intră, anunțîndu-i :

— Masa nr. 7. Pion c6.

— E sigur ? — întrebă neîncrezător Baron.

— Asta e mutarea, sir.

— Răspunsul meu : dama la tura.

Baron răsuflă ușurat. James făcuse o greșeală ; desigur, una subtilă și nu vizibilă imediat ; dar marele maestru vedea prăbușirea poziției adverse. După sacrificiul damei, nebunul cu două ture dădeau mat în 6 mutări.

Totul se desfășură așa cum prevăzuse. Dar, întors la hotel, mintea îi rămase tulburată. Era greu de presupus o greșeală din partea lui James, după jocul strălucit desfășurat pînă atunci. Era — da, o predare premeditată ! Acum vedea totul : James își recunoscuse adversarul, intuise că pentru Baron, încordat de participarea la turneu, orice înfrîngere ar fi putut aduce o tulburare covîrșitoare, și se lăsase învins.

Era un gest de subtilă și profundă sportivitate ; într-un fel, căpătă chiar dimensiunea unei revelații morale.

Gîndul îi zbura la un om ca Orimund, care-și simțea cu amărăciune decrepitudinea, și totuși juca, păstrînd cel mai evlavios cavalerism !

Își închipuia cum Orimund se întoarce singur în Europa, după finală. Îi mai rămîneau destui admiratori, satisfacția unui joc bun, dar nu mare — și, în esență, avea să fie un bătrîn care se apropia de moarte, sigur.

★

...Orimund cîștigă partida decisivă, Baron n-avea să uite niciodată cum se adunaseră reporterii în jurul lor, după partidă, nici cum bătrînul plînsese mai mult după victorie decît ar fi plîns în urma unei înfrîngeri. Și cum se despărțise de el în modul cel mai mișcător, cu mîna pe umăr, spunîndu-i : După mine, curînd poate — peste un an, cine știe ?

Pe jumătate abătut, pe jumătate mulțumit, Baron, pretendent la titlul mondial de șah, își făcea bagajele pregătindu-se de întoarcere la New York. Își imagina că analiza partidei finale avea să-i lase pe gînduri pe mulți cunoscători.

— Intră — spuse el, auzind o bătaie în ușă.

Apărură Richard cu Sally.

— Voiam să aflați că am văzut ce ați făcut în partida aceasta. Ați fost minunat !

Sally încuviință.

— Chiar așa ? Păi, n-am făcut nimic, decît că am pierdut...

— I-ați dat partida. Și încă, într-o manieră care împiedică, pe oricine nu cunoaște perfect stilul ambilor adversari, să descopere realitatea.

Francis Baron zîmbi.

— Nu-i nevoie s-o strigi în gura mare. Oricum, dumitale trebuie să-ți mulțumesc pentru că am făcut pe Don Quichote. M-ai învățat multe despre partide și viață, ieri seară...

— Ieri seară ? — se minună James.

— Da. Știi, la Copley Club, masa nr. 7.

— Nu pricep — zise Richard James. — În viața mea n-am fost la Copley Club.

În românește de **Eugen B. MARIAN**

O singură clarificare, dar la periferia clasamentului

Astăzi două meciuri decisive: DINAMO — STEAUA și AVÎNTUL MIERCUREA CIUC — AGRONOMIA CLUJ

Nu încape îndoială că jocurile disputate ieri în campionatul național de hochei, programate în penultima etapă a întrecerii, au fost influențate de apropierea actului final, cînd meciurile directe vor tranșa rivalitatea sportivă pe care formațiile participante au rezolvat-o pînă în prezent doar prin dueluri de... golaveraj. Spunem că partidele de ieri au suferit această influență, deoarece a fost evident că atît Agronomia Cluj, cît și Avîntul M. Ciuc, adversarii lui Dinamo și, respectiv, Steaua și-au menajat forțele în vederea jocului ce le va opune azi și al cărui rezultat va decide pe ocupanta locului III în clasamentul general.

Cît privește primul loc și medaliile de campioană a țării lucrurile nu s-au schimbat prea mult față de al treilea tur al competiției: Dinamo păstrează un avans de 2 puncte față de Steaua, așa încît azi, în atît de mult așteptatul derbi dintre aceste două echipe, un „draw" este suficient pentru ca acest titlu să poposească pentru prima oară în vitrina clubului din șos. Ștefan cel Mare. În cazul unei victorii a echipei Steaua, meci la altul, cu vădite preocupări pentru a realiza un joc modern, au reușit să realizeze o victorie concludentă și să părăsească „lanterna roșie": *8—3 (2—1, 4—1, 2—1)*. Meciul, fără să fie de o valoare prea ridicată, a plăcut totuși prin ambiția cu care cele două formații și-au disputat victoria, prin abundența fazelor de poartă, prin rapiditatea cu care s-a jucat. Firesc, deci, ca într-o asemenea întîlnire esențial pentru conturarea rezultatului final să fie rezerva de energie fizică. Și, la acest capitol, Avîntul Gheorghieni s-a dovedit net superioară echipei din Ocupanta locului III în clasamentul general.

Fază din meciul Dinamo București — Agronomia Cluj. Atac la poarta oaspeților
Foto: V. BAGEAC

Floretistul G. Ursovici (Progresul) și-a păstrat titlul

Ca de obicei, floretiștii au inaugurat și cea de a 5-a ediție a finalelor campionatelor naționale de juniori mici (pînă la 16 ani) programate în sala Floreasca II. Asalturi tari, încă din preliminarii, care au făcut deliciul competiției. Din cei 41 de concurenți, treptat au rămas, pentru a-și disputa semifinalele, un număr de 12 trăgători. Printre ei — pretendenții la titlu, în primul rînd **Ursovici**, campionul din anul trecut și aspiranții la locul I, **Meleca**, **Csorba** și **Logan**.

Prima semifinală a fost dominată — surprinzător — de tînărul **Hetz**, de la Școala sportivă din Oradea, care a totalizat 5 victorii. **Meleca** a stat permanent în plasa orădeanului, împreună cu **Fălticeanu** și **Bereczki**. Toți patru au intrat în finală.

În a doua semifinală, **Ursovici** a fost de departe cel mai bun. El a acționat dezinvolt (așa cum am dori să-l vedem de fiecare dată), și a cîștigat toate asalturile trase: 4. După **Ursovici** a sosit **Ruff**, un trăgător capabil de multe surprize. Apoi, **Logan** și un tînăr necunoscut, **Jost**, din Orașul Gheorghe Gheorghiu-Dej. A rămas, în schimb, **Csorba** (Școala sportivă din Satu Mare), una din speranțele antrenorului **Al. Csipler**.

Deci, în finala probei au intrat trei reprezentanți ai Școlii sportive din Oradea (**Hetz, Ruff** și **Bereczki**), și cîte unul de la I.C.F. (**Meleca**), Universitatea (**Fălticeanu**), Progresul (**Ursovici**), Viitorul (**Logan**) și Chimia Gh. Gheorghiu-Dej (**Jost**).

Proba a fost cîștigată de **Ursovici**, după un baraj cu **Meleca** (5—2). Clasament final: 1. **Ursovici 7 v.**; 2. **Meleca 7 v.**; 3. **Logan 6 v.**; 4. **Hetz 4 v.**; 5—6. **Ruff** și **Bereczki 3 v.**; 7. **Fălticeanu 1 v.**; 8. **Jost**.

Astăzi, proba feminină de floretă. **(t.st.)**.

ECATERINA IENCIC — CAMPIOANA CAPITALEI

Campionatul municipiului București pentru floretistele de categoria maestre și senioare I a dat cîștig de cauză *Ecaterinei Iencic*. Ea a fost urmată în clasamentul final al competiției de *Ileana Drimbă, Ana Ene, Rodica Văduva, Olga Orban-Szabo, Maria Vicol, Maria Voinea* și *Suzana Ardeleanu*.

UN CONCURS NEOBIȘNUIT

Dacă ar fi să acordăm un premiu și pentru cel mai util concurs de patinaj artistic, atunci acesta ar reveni cu siguranță întrecerii organizate în aceste zile de secția de specialitate a Școlii sportive nr. 2 din București (antrenor: prof. N. Gliga). Este un concurs neobișnuit, fiindcă se adresează tuturor categoriilor de patinatori în cadrul celor mai simple figuri.

Concurenții au avut de executat primele 4 desene din codul I. S. U. (opt înainte înafară, opt înainte înăuntru, opt înapoi în afară, opt înapoi înăuntru), apoi săriturile simple Kadet și Flip, iar la urmă pirueta sus (pe un picior). Și iată clasamentul, la fete, după primele 4 figuri: 1. Doina Ghișerel (Șc. sp. 2) 37,6 p; 2. Cristina Formagiu (Șc. sp. 2) 37,6 p; 3. Mariana Ionel (Șc. sp. 2) 33,8 p; 4. Rodica Didă (I.C.F.) 31,5 p; 5. Doina Mitricică (Șc. sp. 2) 28,9 p; 6. Anca Tănase (Șc. sp. 2) 28,2 p; 7. Elena Stanciu (Constr.) 25,4 p; 8. Monica Saulea (Șc. sp. 2) 23,7 p.

Concursul continuă cu proba săriturilor. Apoi intră în întrecere băieții.

Junioara Marina Vasiliu a realizat un nou record al țării

La interval de numai 24 de ore, tînăra trăgătoare Marina Vasiliu (Dinamo), antrenată de Viorel Manciu, a reușit să realizeze cel de al doilea record al țării la junioare, de data aceasta, în proba de armă standard 3 x 20 f. Performanța a fost înregistrată, ieri, în cadrul concursului dotat cu „Cupa Primăverii". În schimb, la proba olimpică de pistol liber, rezultatele sînt modeste.

Rezultate tehnice: armă standard 3 x 20 f. seniori: 1. *P. Șandor* (Steaua) 575 p, 2. I. Olărescu (Arhitectura) 568 p, 3. N. Rotaru (Steaua) 561 p, 4. T. Coldea (Steaua) 559 p, 5. T. Ciulu (Steaua) 558 p, 6. Mariana Antonescu (Arhitectura) 558 p, *senioare:* 1. *Margareta Enache* (Steaua) 556 p, 2. Aritina Bitică (Steaua) 555 p, 3. Rodica Hnat (Dinamo) 547 p, 4. Melania Popescu (I.C.F.) 543 p, 5. Mariana Borcea (Dinamo) 542 p, 6. Aurelia Schaffer (Arhitectura) 535 p, *juniori:* 1. *M. Marin* (Metalul) 557 p, 2. V. Olteanu (Metalul) 547 p, 3. P. Soporeanu (Arhitectura) 545 p, *junioare:* 1. *Marina Vasiliu* (Dinamo) 558 p — *nou record republican* (v. r. 556 p, Marina Vasiliu), 2. Anișoara Petrache (Olimpia) 548 p, 3. Magda Borcea (Arhitectura) 528 p, *pistol liber 60 f. seniori:* 1. *N. Bratu* (Construcții) 542 p, 2. V. Manciu (Dinamo) 540 p, 3. M. Dumitriu (Steaua) 540 p, 4. I. Pieptea (Olimpia) 539 p, 5. L. Giușcă (Construcții) 539 p, 6. V. Atanasiu (Steaua) 536 p, *juniori:* 1. *N. Ciotloș* (Steaua) 519 p, 2. G. Iordache (Dinamo) 513 p, 3. P. Buzatu (Steaua) 507 p.

Astăzi, în ultima zi a competiției, se vor disputa următoarele probe: de la ora 9: pistol sport 30+30 f. juniori și armă sport 3 x 20 f. seniori, senioare, juniori, junioare (poligonul Dinamo); de la aceeași oră, pe poligonul Tunari va avea loc proba de pistol calibru mare 30+30 f. seniori.

PAUL GORETI — coresp.

În „Cupa Primăverii": Grivița Roșie—Dinamo

Astăzi, în etapa a 2-a a „Cupei Primăverii", un prim derbi de mare interes pentru amatorii de rugby: partida dintre **Grivița Roșie** și **Dinamo**, două dintre fruntașele campionatului național al anului 1967.

Două din meciurile etapei au și avut loc. **Știința Petroșeni** a jucat în cursul săptămînii cu **Farul Constanța**, cu care a terminat la egalitate: 3-3 (3-0). Meciul, desfășurat la Lonea, a fost viu disputat, relatează corespondentul nostru, **T. Cornea**. Prima repriză a aparținut studenților, care au și înscris o încercare prin **Sabău**. La reluare, rugbyștii de la Farul au fost mai insistenți, reușind să egaleze, tot printr-o încercare. Autor: **Ionescu**. A condus bine, **Șt. Constantinescu**.

Ieri, pe Ghencea, **Steaua** a dispus de **Gloria** cu 11—3 (0—0). Scorul l-a deschis Gloria, prin **Crăciunescu** (lov. de ped.). Apoi, Steaua a înscris trei încercări, prin **Prosi, Călărașu** și **Caragea**, dintre care ultima a fost transformată de **Durbac**. A condus **S. Dragomirescu**.

DAN LUCESCU
coresp.

Actualitatea internațională

TRIMISUL NOSTRU SPECIAL, HRISTACHE NAUM, TRANSMITE:

La Pleven, o primă confruntare a olimpicilor

PLEVEN, 23 (prin telefon). Delegația cicliștilor noștri a ajuns la Pleven simbătă după-amiază. Amabilele gazde ne-au și dat informații asupra traseelor celor trei curse care vor avea loc duminică **(n. r. astăzi)** și luni, asupra condițiilor de concurs și asupra viitorilor adversari.

Circuitul pe care evoluează rutierii duminică dimineața ne era cunoscut. Anul trecut, întrecerea dotată cu „Cupa Pleven" a avut loc pe același traseu. Este vorba de un circuit dificil, cu un urcuș lung și o coborîre abruptă pe o șosea îngustă, circuit ce va trebui acoperit de 8 sau 10 ori, distanța mărindu-se sau micșorîndu-se în funcție de situația atmosferică.

Luni vor avea loc două noi concursuri. Dimineața alergătorii vor evolua într-o întrecere contratimp individual, iar după-amiază într-o cursă de fond, al cărei traseu se situează în bună parte pe malul Dunării. Ținînd seama de faptul că în două zile vor fi acoperiți aproximativ 250 km, se poate spune că întrecerile de la Pleven vor constitui un examen dificil.

La startul celor trei dispute cicliste s-au înscris rutieri din Uniunea Sovietică (două echipe — cea de „Cursa Păcii" și cea olimpică), Polonia, Cehoslovacia și — bineînțeles — Bulgaria, țara gazdă prezentînd peste 40 de rutieri. Astă-seară **(n. r. simbătă)** sînt așteptate și alte loturi invitate.

Cursele amintite au și importanța — deosebită după părerea noastră — de a constitui o primă confruntare în acest an a unor loturi care se pregătesc pentru startul olimpic de la Ciudad de Mexico. Se vor putea constata efectele pozitive (sau mai puțin pozitive) ale pregătirii din timpul iernii, precum și ardoarea cu care concurenții sînt hotărîți să împlinească planurile antrenorilor.

Nicolae Voicu — șeful de orchestră al olimpicilor noștri — nu s-a putut hotărî să renunțe la vreunul dintre elevii pe care-i are în pregătire. De altfel, cele două concursuri cu caracter de antrenament, desfășurate înaintea deplasării în Bulgaria, nici nu-i puteau spune prea multe. Așa stînd lucrurile, delegația noastră cuprinde 13 rutieri: **Emil Rusu, Constantin Grigore, Vasile Tudor, Ștefan Suciu, Gh. Ciumeți, Alex. Sofronie, C. Ciocan, L. Zanoni, Cristian Tudoran, Ioan Rădăcină, Vasile Selejan, Ștefan Cernea** și **Dumitru Nemțeanu**. Care dintre aceștia va fi la înălțimea exigențelor antrenorului și selecționerilor olimpici? Un prim răspuns (firește, nu cel decisiv) vom avea după desfășurarea acestor curse, programate la Pleven, în care alergătorii noștri au o companie selectă.

telex-radio-telefon

61 DE RUTIERI AU LUAT STARTUL în cea de a VII-a etapă a competiției cicliste *„Tour d'Annaba"*, desfășurată pe distanța Annaba — Souk Ahras — Annaba (201 km). Victoria a fost decisă la sprintul final, unde *Dieter Grabe* (R.D.G.) a trecut primul linia de sosire cu 5h 29:38,0. Cu același timp a fost cronometrat un pluton alcătuit din 15 alergători, în care se aflau și românii *Gabriel Moiceanu* și *Nicolae Ciumeți*. În clasamentul general continuă să conducă suedezul *Erik Petersson*, urmat la 26 de secunde de frații săi *Gosta* și *Sture*. S-au înregistrat pînă acum 39 de abandonuri.

■

LA SOFIA S-A DESFĂȘURAT returul meciului dintre echipele *Levski Sofia* și *T.S.K.A. Moscova*, contînd pentru sferturile de finală ale „Cupei campionilor europeni" la volei feminin. Voleibalistele sovietice au cîștigat cu scorul de *3—2 (15—0, 15—13, 8—15, 12—15, 16—14)*. Învingătoare și în primul joc, echipa T.S.K.A. Moscova s-a calificat pentru semifinalele competiției, în care va întîlni formația Dinamo București.

■

CONTINUÎNDU-ȘI turneul în America de Sud, selecționata masculină de baschet a U.R.S.S. a evoluat la Rio de Janeiro în compania reprezentativei braziliei. Baschetbaliștii sovietici au terminat învingători cu scorul de *63—57 (29—28)*.

■

ÎN CADRUL campionatului unional de hochei pe gheață s-au disputat două noi întîlniri. La Leningrad, formația locală *S.K.A.* a învins la limită *4—3 (0—1, 2—0, 2—2)* echipa *Avtomobilist Sverdlovsk*, iar *Dinamo Moscova* a întrecut cu scorul de *5—0 (2—0, 0—0, 3—0)* pe *Arțipile Sovietelor Moscova*. În clasament conduce *T.S.K.A. Moscova* cu 59 de puncte, urmată de *Spartak Moscova* 55 puncte, *Dinamo Moscova* 54 puncte etc.

■

CONTINUÎNDU-ȘI TURNEUL în Franța, reprezentativa masculină de baschet a Bulgariei a întîlnit la Lyon o selecționată locală, pe care a învins-o cu scorul de *66—60 (33—32)*. Cel mai bun jucător al învingătorilor a fost *Pandov*, care a înscris 19 puncte.

■

ECHIPA POLONEZĂ feminină de baschet *Wisla Cracovia*, care întreprinde în prezent un turneu în Franța, a jucat la Clermont Ferrand, cu formația *„U.C. Clermont"*. La capătul unui joc echilibrat gazdele au terminat învingătoare cu scorul de *41—39 (25—19)*.

UN NOU SUCCES AL ALEXANDREI NICOLAU

BELGRAD 23 (Agerpres). — În runda a 10-a a turneului internațional de șah de la Belgrad, Alexandra Nicolau (România) a învins-o pe șahista iugoslavă Liubica Jivkovici, la mutarea 45. Manifestînd aceeași formă constant bună, lidera clasamentului, Nona Gaprindașvili, a înscris un punct la Konarkowska. Bine a jucat și Ala Kușnir, învingătoare în fața maghiarei Bilek în numai 21 de mutări. Katia Iovanovici a cîștigat la Radzikovska și Liliak la Markovici. Partidele Heemskerk — Asenova și Stadler — Rujica Iovanovici s-au întrerupt. În clasament continuă să conducă Gaprindașvili (URSS) cu 8 puncte, urmată de Nicolau (România) 7½ puncte, Kușnir (URSS) 7 puncte, Markovici (Iugoslavia), Liliak (Iugoslavia), K. Iovanovici (Iugoslavia) 6½ puncte, R. Iovanovici (Iugoslavia) 5 (1) puncte etc.

FINALĂ ȚIRIAC — METREVELI ÎN TURNEUL DE TENIS DE LA CANNES

CANNES, 23. — Jucătorii români s-au făcut remarcați în întîlnirile decisive din cadrul turneului internațional de tenis de la Cannes. Ei au ocupat două locuri în semifinalele probei de simplu masculin, după frumoase victorii obținute în sferturile de finală. Astfel, Ion Țiriac l-a învins cu 6—3, 9—7 pe cunoscutul tenisman vest-german H. Ploetz, iar Ilie Năstase a dispus cu 6—4, 6—3 de campionul polonez W. Gasiorek. În schimb, Sever Dron nu a putut rezista jucătorului sovietic Aleksandr Metreveli, în fața căruia a luptat însă cu deosebită ardoare, așa cum arată și scorul: 7—9, 5—7.

Semifinalele au oferit dispute interesante și echilibrate. Ilie Năstase a cedat lui Metreveli după o luptă acerbă: 7—9 6—2, 8—10. Astfel, Ion Țiriac va fi rîndul lui Ion Țiriac să lupte cu redutabilul campion sovietic, în finală. Țiriac s-a calificat în fața lui V. Egorov (U.R.S.S.): 6—4, 7—5.

În proba de dublu, cuplul român Țiriac—Năstase s-a calificat în finală, după victorii în fața englezilor Woolridge — Mathews cu 7—5, 6—1 și a sovieticilor Egorov—Lejus cu 6—2, 6—4. În finală, românii întîlnesc perechea Metreveli—Lihaciov (U.R.S.S.).

În sferturi de finală la dublu mixt: Congdon (Anglia), Năstase (România) — Szabo, Szöke (Ungaria) 4—6, 6—1, 6—3.

Rezultatele semifinalelor la femei: Gourlay (Australia)—Tym (S.U.A) 6—4, 6—4; Beltrame (Italia)—Ashner (SUA) 6—4, 6—1.

Ann Haydon Jones, după cum se vede, continuă să evolueze cu mult succes pe terenurile de tenis...

PE TERENURILE DE TENIS

În sferturile de finală ale probei de simplu masculin din cadrul turneului internațional de tenis de la Ciudad de Mexico, Patricio Rodriguez (Chile) a cîștigat cu 6—1, 1—6, 7—5 la Jose Luis Arilla (Spania), iar Loyo Mayo (Mexic) a dispus cu 6—3, 6—8, 6—1 de Manuel Orantes (Spania). Alte rezultate: *simplu feminin* (sferturi de finală): Ann Haydon (Anglia) — Lulu Gongora (Mexic) 6—1, 6—0; Julie Heldman (S.U.A.) — Olanda Ramirez (Mexic) 6—3, 8—6; *dublu feminin:* Ann Haydon (Anglia), Francoise Durr (Franța) — Alicia Subirtas, Lourdes Diaz (Mexic) 6—2, 6—0.

★

În sferturile de finală ale probei de simplu bărbați din cadrul turneului internațional de tenis de la Neapole, Pietrangeli (Italia) l-a învins cu 6—4, 4—6, 6—3 pe compatriotul său Bodo. Barret (Anglia) l-a eliminat cu 6—3, 6—3 pe Di Maso (Italia), iar Toci (Italia) a dispus cu 9—7, 6—2 de Medonos (Cehoslovacia).

★

Turneul internațional de tenis rezervat jucătorilor profesioniști de la Sao Paulo a fost cîștigat de australianul Rod Laver, care în finală a dispus cu 8—6, 5—7, 6—4 de Pancho Gonzales.

În partida pentru locurile 3—4, Andres Gimeno (Spania) l-a învins cu 8—10, 6—4, 7—5 pe Fred Stolle (Australia).

FOTBAL PE GLOB

● S-a stabilit ca al treilea meci dintre formațiile Cardiff City și Torpedo Moscova, contînd pentru sferturile de finală ale „Cupei Cupelor" la fotbal, să se desfășoare la Augsburg, în ziua de 3 aprilie.

● După cum s-a mai anunțat, în semifinalele „Cupei Cupelor" se vor întîlni formațiile Bayern München și A.C. Milan. Cele două echipe au căzut de acord ca primul joc să se dispute la 24 aprilie la Milano, iar returul la 1 mai la München.

● La Tel Aviv, în cadrul preliminariilor turneului olimpic la fotbal (zona asiatică), s-a disputat returul meciului Izrael — Ceylon. Gazdele au cîștigat cu scorul de 4—0 (0—0). Pentru a obține calificarea în turneul final din Mexic, selecționata Izraelului urmează să participe la un turneu, decisiv, împreună cu alte echipe asiatice, printre care Japonia și Tailanda.

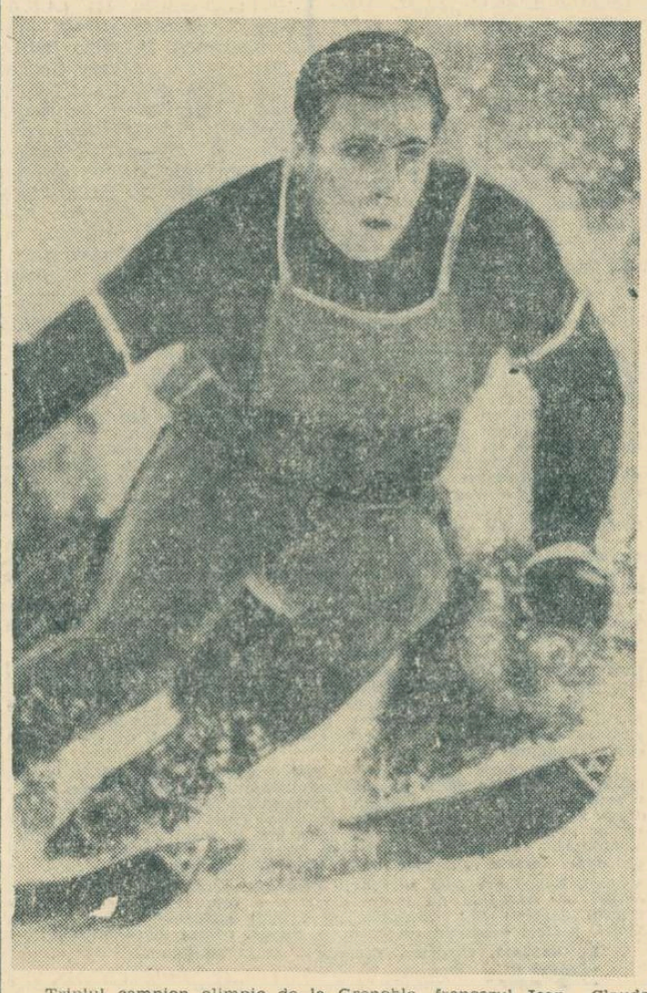

Triplul campion olimpic de la Grenoble, francezul Jean Claude Killy, a fost nevoit să se încline din nou în fața lui Gerhard Nenning. Austriacul a obținut primul loc în proba de coborîre din cadrul concursului desfășurat la Sun Valley (în S.U.A.). Iată-l pe Nenning în slalomul de la Aspen.

Echipa de rugby a Franței neînvinsă în „Turneul celor 5 națiuni"

CARDIFF, 23. — 65.000 de spectatori au asistat în tribunele stadionului „Arms Park", pe o ploaie torențială, la ultimul meci din cadrul Turneului celor 5 națiuni, la rugby. S-au întîlnit echipele Franței și Țării Galilor, într-un joc care avea să confirme excelenta formă în care se află XV-le francez, învingător cu 14—9 (3—9). Astfel, echipa Franței termină pe primul loc, neînvinsă, stabilind o performanță fără precedent în istoria competiției.

Iată ordinea clasamentului final: 1. Franța 8 p; 2. Irlanda 5 p; 3. Anglia 4 p; 4. Țara Galilor 3 p; 5. Scoția 0 p.

GERHARD NENNING DIN NOU ÎNAINTEA LUI JEAN-CLAUDE KILLY

NEW YORK 23 (Agerpres). — Pe pîrtiile de la Sun Valley (Idaho) a început concursul internațional de schi cunoscut sub numele de Meciul celor cinci națiuni (campionat mondial neoficial al schiului alpin). Proba de coborîre bărbați a fost cîștigată de austriacul Gerhard Nenning, care a realizat, pe o pîrtie în lungime de 3 200 m, timpul de 2:02.81. Pe locurile următoare s-au clasat Jean Claude Killy 2:03.16, Karl Schranz (Austria) 2:03.40, Georges Mauduit (Franța) 2:03.59, Kurt Schneider (Elveția) 2:04,31 etc.

La feminin, canadianca Nancy Greene a confirmat din nou că anul acesta este cea mai bună schioară din lume, cîștigînd detașat cu timpul de 1:43,67, pe o pîrtie de 2 400 m. În urma ei s-au clasat Isabelle Mir (Franța) 1:46,64, Olga Pall (Austria) 1:46,71. Marielle Goitschel a ocupat locul 7, cu timpul de 1:48,90. După desfășurarea acestor două probe conduce Austria cu 86 puncte, urmată de Franța 69 puncte, Elveția 51 puncte. Canada și S.U.A. — 32 puncte.

★

La Holmenkollen (Norvegia) au început întrecerile concursului internațional de schi (probe alpine) dotat cu *„Cupa Polară"*. În prima zi a concursului s-au desfășurat probele de coborîre. La masculin, victoria a revenit sportivului italian Ivo Malknecht cronometrat cu timpul de 1:30,7.

Proba feminină, desfășurată pe o pîrtie în lungime de 1800 m cu o diferență de nivel de 550 m, s-a încheiat cu victoria schioarei franceze Michele Jacot cronometrată cu 1:30,03.

Tiparul: I. P. „Informația", str. Brezoianu 23—25.

40365

PROLETARI DIN TOATE TARILE, UNIȚI-VA!

Redacția și administrația: str. Vasile Conta nr. 16, tel. 11.10.05, interurban 72 și 286. Telex: sportrom buc. 180.

sportul

4 pagini 30 bani

Anul XXIV Nr. 133 (5567)

Luni 25 martie 1968

ZIAR AL CONSILIULUI NAȚIONAL PENTRU EDUCAȚIE FIZICĂ ȘI SPORT

PENTRU SCHIMBAREA LIDERULUI, DOUĂ VICTORII NECESARE: CELE ALE ECHIPELOR F. C. ARGEȘ ȘI RAPID

AMBELE S-AU PRODUS ÎN ETAPA DE IERI

Stînga: *Datcu „culege" o minge înaltă în fața lui Mateianu*

Dreapta: *Un portar greu încercat: Suciu. Iată-l în imagine respingînd balonul la un atac rapidist*

Fotografii de A. NEAGU

REZULTATE TEHNICE

FARUL — A.S.A. TG. MUREȘ	3—1	(2—1)
F. C. ARGEȘ — „U" CRAIOVA	3—1	(2—0)
RAPID — STEAUA	3—1	(2—1)
U.T.A. — DINAMO BACAU	0—2	(0—1)
„U" CLUJ — STEAGUL ROȘU	1—0	(0—0)
DINAMO BUCUREȘTI — PROGRESUL	2—1	(1—1)
JIUL — PETROLUL	2—0	(2—0)

CLASAMENT

1. F. C. ARGEȘ	16	9	3	4	26—13	21
2. Steaua	16	8	4	4	28—18	20
3. Farul	16	8	3	5	25—15	19
4. „U" Cluj	16	7	4	5	18—18	18
5. Dinamo Bacău	16	9	0	7	22—27	18
6. Rapid	16	7	2	7	20—21	16
7. Jiul	16	6	3	7	22—18	15
8. Petrolul	16	7	1	8	17—17	15
9. „U" Craiova	16	7	1	8	20—21	15
10. Dinamo București	16	5	5	6	18—21	15
11. A.S.A. Tg. Mureș	16	5	5	6	18—24	15
12. U.T.A.	16	6	2	8	13—15	14
13. Progresul	16	3	6	7	16—23	12
14. Steagul roșu	16	4	3	9	10—22	11

ETAPA VIITOARE (31 MARTIE):

Dinamo București — F. C. Argeș
Petrolul — Progresul
„U" Craiova — „U" Cluj
Steaua — Farul
Jiul — Rapid
A.S.A. Tg. Mureș — U.T.A.
Steagul roșu — Dinamo Bacău

TARAFUL DIN GIULEȘTI

Iată deci că Rapid, care a avut nevoie de concursul binevoitor al lui Birău pentru a o învinge pe U.T.A., a trimis ieri trei mingi logice în poarta lui Suciu. Oricît vi s-ar părea de ciudată înscrierea boemei feroviare în sfera logicii, victoria de ieri are numai o asemenea explicație, indiferent de faptul că replica Stelei a fost palidă.

Feroviarii au falsat în jocul cu U.T.A. pentru că li s-au luat viorile și li s-au dat, în schimb, violoncele și contrabași.

Ieri, Rapidul a redevenit taraful din Giulești, *pentru că și-a recăpătat viorile. Așa au început trilurile lui Dumitriu, surprinzătoarele* duble coarde *ale lui Putu Ionescu și Neagu, terțele de efect ale lui Pop și Dumitraș.*

În fața arădenilor, feroviarii s-au simțit stinghieriți. I-a ros gulerul tare al unei redingote pe care n-au purtat-o niciodată. I-a speriat o partitură mult prea aspră, pe care au simțit-o, instinctiv, potrivită doar pentru alții.

Ieri, antrenorii Rapidului, renunțînd la „Per che" și reluînd „Glasul roților de tren", au oferit o frumoasă lecție de realism. Pentru că, realism în fotbal înseamnă în primul rînd hotărîrea de a juca CEEA CE ȘTIU ȘI POT JUCĂTORII.

...Cînd Rapid s-a dispensat de Oblemenco și Kraus, am înțeles foarte bine cauzele divorțului. *Rapid voia să rămînă el însuși. În curtea Giulești-lor, unde se văd încă, pe iarbă, la tot pasul, arabescurile lui Boroș, Atila, Bogdan, Baratki, Filote, Ozon și ale altora, preluarea lină a unui Pop sau* exteriorul *precoce al lui Dumitraș vor cîntări întotdeauna mai mult decît șutul deseori prea mult așteptat al lui Oblemenco sau decît sprintul mult prea dichisit al lui Kraus.*

Ioan CHIRILĂ

(Continuare în pag. a 3-a)

TURNEUL INTERNAȚIONAL DE ȘAH

LUPTA PENTRU PRIMUL LOC SE MENȚINE STRÎNSĂ

Runda a 11-a a turneului internațional de șah, disputată aseară, a debutat cu trei remize rapide. Marii maeștri Ghipslis și Parma au încheiat ostilitățile la mutarea a 18-a, maeștrii Radovici și Liebert la mutarea a 15-a, iar Drimer și Ghițescu au avut nevoie pentru același scop de numai 13 mutări.

Prudența aceasta a fost dictată de tactica de concurs, atît a candidaților la primele locuri, cît și a celor angajați în lupta pentru obținerea sau confirmarea normei de maestru internațional.

Decisă în primele ore de joc a fost și partida dintre Robert Wade și Victor Ciocîltea. În zi bună, fostul nostru campion a fost tot timpul în avantaj și la un moment dat și-a surprins adversarul cu o ingenioasă și amuzantă combinație, mult apreciată de către spectatori, obținînd astfel prima sa victorie în acest turneu, la mutarea a 26-a.

Iată cum s-a desfășurat această scurtă partidă:

Wade—Ciocîltea (Apărarea

(Continuare în pag. a 4-a)

Torța întrecerilor balcanice arde din nou

Cu patru decenii în urmă, din flacăra sacră, strălucind la veghea Olimpiadei a IX-a, o nouă torță avea să ia lumină. Atunci, la Amsterdam, se născu ideea unor alte Jocuri, purtate în același spirit propriu celor olimpice, dar reunind sportivi dintr-o singură parte a lumii. A fost primul pas spre crearea întrecerilor larg cunoscute azi sub numele de Balcaniade. Mai întîi în ediție experimentală la Atena, în 1929, apoi purtînd caracter oficial în anul următor, Jocurile Balcanice au deschis o pagină nouă în istoria sportului. Pilda primei competiții internaționale cu caracter „regional" a fost urmată apoi de alte reuniuni asemănătoare, de anvergură mereu crescîndă, cum sînt Jocurile Panamericane, Jocurile Asiatice, Jocurile Mediteraneene sau cele ale Mării Caraibilor.

Meritul primei inițiative se împletește cu sensul deosebit al acestor Balcaniade, devenite una din cele mai frumoase tradiții ale sportului internațional. Ideea unor întreceri noi, reunind pe tineri în stadioane, își făcea loc tot aci, în Balcani, unde cu două milenii în urmă a fost leagănul Jocurilor Olimpice din antichitate, ca și al altor Jocuri izvorîte din dorința omului de a se depăși pe sine, cum erau cele nemeice, pitice, istmice. Aci, în acest colț de lume, martor al unor străvechi civilizații, sportul, așa cum este înțeles și astăzi, și-a luat dintotdeauna primele avînturi.

Jocurile Balcanice au început prin a fi, acum 40 de ani, întreceri ale atleților, dar au animat apoi pe rînd emulația fotbaliștilor, a luptătorilor, tenismanilor, cicliștilor, baschetbaliștilor, trăgătorilor. Aria competițiilor balcanice s-a extins, în forme diferite după specificul sporturilor respective, păstrînd însă mereu nealterată nobila chemare a înfrățirii celor tineri, cu trupul și sufletul, prin intermediul întrecerii pașnice.

România și-a cîștigat galoane în competițiile balcanice. Nu numai la capătul luptei pentru medaliile puse în joc la fiecare ediție, ci și în acea concurență, nu mai puțin prețioasă, de a fi organizatoare a acestor competiții. Pe răboiul anilor din urmă, țara noastră a figurat de mai multe ori ca gazdă a Jocurilor Balcanice, uneori la mai multe discipline. Și de fiecare dată, forurile sportive românești s-au achitat cu deplin succes de această misiune.

În rîndul competițiilor puse sub semnul prieteniei balcanice și-au făcut loc, mai de curînd, acele întreceri care țin de atletism, dar aspiră la o specializare autonomă, alergările de cros. Ajuns la a XIII-a sa ediție, Crosul Balcanic a devenit un punct de atracție deosebit al sezonului internațional în această interesantă ramură atletică. De data aceasta, gazdă a întrecerii, reunind pe cei mai buni alergători pe teren variat din Bulgaria, Iugoslavia, Grecia, România și Turcia, a fost Istanbulul.

Crosiștii români și-au apărat cu cinste prestigiul cucerit în precedentele ediții. Le dorim să țină și mai departe, nestinsă, torța luminoasă a întrecerilor balcanice, bun cîștigat și prin contribuția noastră, a românilor, în patrimoniul mișcării sportive mondiale.

Radu VOIA

Trimisul nostru special la Istanbul, VALERIU CHIOSE, transmite:

UN FRUMOS SUCCES LA „CROSUL BALCANIC"

ȘASE TITLURI DIN OPT AU REVENIT ATLEȚILOR ROMÂNI

ISTANBUL, 24 (prin telefon). Sîmbătă seara, timpul s-a înrăutățit brusc la Istanbul. Întîi a început să bată un vînt rece, apoi să burnițeze. Dimineața, n-am mai putut admira răsăritul de soare pe Bosfor, pentru că ploua mărunt și repede. Vremea a influențat traseul. Pămîntul argilos s-a îmbibat de apă, a devenit lipicios. Totuși, în ciuda timpului și a faptului că pe stadionul „Mithat Paşa" juca răsfățata echipă Fenerbahce, peste 3 000 de iubitori ai sportului s-au deplasat la Tarabya, spre a aplauda victoria absolut scontată a favoritului lor — Dalkilic. I-am compătimit la plecare, cînd, sub umbrele, erau triști, abătuți. Atletului turc nu-i reușise glorioasa retragere din activitatea competițională pe care și-o propusese...

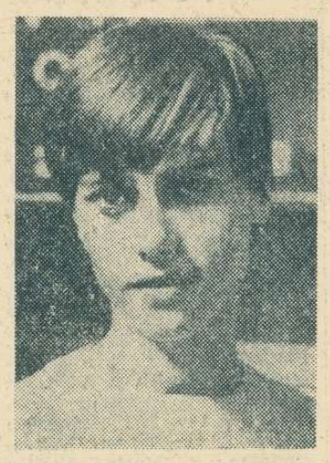

VIORICA GABOR

La ora 14,30 a început festivitatea de deschidere. În fața echipei noastre a defilat maestrul emerit al sportului Dinu Cristea, un veteran al întrecerilor balcanice. Se intonează imnurile de stat ale celor cinci țări prezente la concurs. Dl. Kâmil Oçak, ministrul sportului din Turcia, rostește o scurtă alocuțiune. Se păstrează un minut de reculegere în memoria lui Naili Moran, fostul președinte al federației turce de atletism, mort tragic într-un accident de automobil cu cîteva zile înaintea crosului.

La ora 15 s-a dat primul start.

FINIȘUL MARIEI LINCA

Nici nu au fost parcurși 100 m în cursa junioarelor și iată-ne în prada emoțiilor. Cornelia Neagu începe să șchioapete: o întindere (ea va termina eroic traseul, dar nu va conta în marile eforturi care s-au făcut pentru victoria pe echipe). În față — trei concurente românce și trei iugoslave au alcătuit un pluton compact. S-a mers așa pînă aproape de 50 m de sosire, unde începea un urcuș foarte sever. Maria Lincă s-a desprins, a escaladat energic panta și a cîștigat, chiar mai ușor decît ne-am fi așteptat. Celelalte două concurente românce au reușit s-o întreacă pe una dintre iugoslave, asigurînd victoria echipei.

Rezultate tehnice (1000 m): 1. M. LINCA (R) 3:13,1, 2. R. Novakovici (I) 3:14,6; 3. B. Skukanici (I) 3:14,7, 4. M. Filip (R) 3:17,2, 5. M. Luca (R) 3:17,7, 6. V. Milosevici (I) 3:18,5; echipe: 1. ROMANIA 10 p, 2. Iugoslavia 11 p, 3. Bulgaria 25 p, 4. Turcia 32 p.

VIORICA GABOR — IREZISTIBILA

În cursa semifondiștilor, prezența la start a Verei Niko-

(Continuare în pag. a 4-a)

ION DIMA

Marinescu, singur pe semicerc, aruncă la poartă din plonjon și înscrie un nou gol pentru Steaua

Calificare în finala de la Dortmund!

STEAUA — DYNAMO BERLIN 16-12 (6-6)

Așadar, victorie! Echipa Steaua a răsplătit așteptările, cîștigînd — e drept, cu destule emoții — meciul retur cu Dynamo Berlin din semifinalele „Cupei campionilor europeni" la handbal. Un frumos succes și o prestigioasă calificare în finala competiției, programată la Dortmund (la 7 aprilie).

Partida a debutat cu un gol înscris de Popescu. Egalează Petzolt din 7 m, la un fault comis de Marinescu și apoi, pentru prima și ultima oară în întreaga partidă, berlinezii iau conducerea: 2—1, datorită unui reușit contraatac al valorosului Zimmermann. Peste numai 5 minute, scorul ne este, însă, favorabil cu o diferență de 3 puncte: 5—2! Dar Steaua nu insistă, ratează cîteva ocazii și Dynamo Berlin depășește momentul critic, echilibrînd jocul și rezultatul: 6—6 la repriză

Dan GÂLEȘTEANU

(Continuare în pag. a 6-a)

ȚIRIAC L-A ÎNVINS PE METREVELI ÎN FINALA TURNEULUI INTERNAȚIONAL DE TENIS DE LA CANNES

Citiți relatarea telefonică asupra meciului, în pagina a 4-a

DINAMO, CAMPIOANĂ LA HOCHEI

Echipa Dinamo, campioană la hochei pe gheață (în rîndul de sus): T. Ștefan, Bașa, Sgîncă III, Corduban, Făgăraș, Boldescu, Moiș, T. Viorel, Pop, antrenorul Mihai Flamaropol, (în rîndul de jos): Voicu, Iordan, Ciobotaru, Marian, Florescu, Hutanu

(Citiți amănunte în pag. a II-a)

Eva Lenghel — cea mai bună dintre floretistele junioare

Încă o finală, din cadrul campionatelor naționale rezervate juniorilor mici, în care locul I a fost hotărît după un asalt de baraj : cea de floretă fete. Protagoniste — **Eva Lenghel** și **Luminița Popescu.** Încheind turneul final cu cîte 6 victorii, cele două tinere sportive s-au reîntîlnit într-un asalt decisiv. Lenghel, care a manifestat o formă foarte bună de-a lungul tuturor turelor acestei finale, a acumulat patru tușe față de una a adversarei sale, cîștigînd titlul de campioană a țării. Eva Lenghel, elevă a antrenorului emerit **Alexandru Csipler** (cel care le-a descoperit pe **Ecaterina Iencic** și pe **Ileana Drimbă**), promite să ajungă o reputată floretistă. Bineînțeles, dacă talentului cu care s-a evidențiat în atîtea concursuri îi va adăuga și multă, foarte multă muncă. Oricum, succesul din acest an, care confirmă pe cel din anul trecut (tot locul I) reprezintă un început promițător. Remarcabilă este și performanța Luminiței Popescu, care — la 14 ani — se situează constant printre trăgătoarele de frunte la categoria ei de vîrstă. Iată și clasamentul final : 1. **Eva Lenghel** (Șc. sp. Satu Mare) 6 v.d.b. ; 2. **Luminița Popescu** (I.C.F.) 6. v.d.b. ; 3. **Nidia Barbu** (Scena Brașov) 4 v; 4. **Eva Palai** (Șc. sp. Satu Mare) 4 v ; 5. **Gabriela Ștefănescu** (I.C.F.) 3 v ; 6. **Mariana Ostafi** (Viitorul) 3 v ; 7. **Viorica Draga** (Șc. sp. 1 Buc.) 2 v ; 8. **Ecaterina Senyes** (Crișul Oradea) 0 v.

Astăzi, va avea loc proba de spadă. (t. st.).

Rezultate înregistrate în campionatele divizionare

DIVIZIA A — feminin : Dinamo București—Penicilina Iași 3—0 (6, 14, 15), Rapid București—Medicina București 3—1 (6, 5, —7, 7), Universitatea Craiova—Farul Constanța 3—2 (—8, —10, 9, 16, 13) ; **masculin :** Politehnica Galați—Tractorul Brașov 3—0 (4, 13, 7).

DIVIZIA B — feminin : Universitatea București—Șc. sp. Bacău 3—0, Progresul București—Politehnica Galați 3—0, Medicina Cluj—C.S.U. Oradea 2—3, Tricotajul Brașov—Flacăra roșie București 3—1, A.S.E. Buc.—Univ. Iași 0—3, **masculin :** Creația Brașov—Universitatea Craiova 3—2, Progresul Buc.—Politehnica Iași 3—0, Medicina București—Universitatea București 3—2, Construcții București—Politehnica Brașov 0—3, Industria sîrmei C. Turzii—Progresul Suceava 3—0, Politehnica Timișoara—Universitatea Timișoara 3—1, C.S.U. Oradea—A.S.A. Sibiu 0—3, Semănătoarea București—Dacia Brăila 3—0, Electroputere Craiova—Știința Petroșeni 3—1, Gloria Arad—Înainte Timișoara 1—3.

Amănunte referitoare la desfășurarea partidelor din divizia A, precum și alte rezultate înregistrate în „B" vor fi date în numărul de miercuri al ziarului nostru.

Rezultatele din diviziile A și B

DIVIZIA A MASCULIN

Universitatea Cluj — Rapid București 83—67 (46—34), Crișul Oradea — Politehnica Galați 70—64 (39—36), Comerțul Tg. Mureș — Universitatea Timișoara 59—63 (28—34), Steaua — Farul Constanța 96—48 (48—26), Politehnica București — Politehnica Iași 63—56 (37—22), Dinamo București — I.C.F. 88—62 (43—28).

DIVIZIA A FEMININ

Mureșul Tg. Mureș — I.C.F. 46—50 (28—29), Universitatea Cluj — Rapid București 61—55 (22—30) Crișul Oradea — Constructorul București 41—53 (22—27).

DIVIZIA B MASCULIN

Seria I : Politehnica Brașov — Constructorul Arad 101—40 (49—18), Politehnica Cluj — Pedagogic Oradea 73—57 (28—27), Unio Satu Mare — Medicina Timișoara amînat ; *seria a II-a :* Progresul București — Construcții București 60—56 (32—25), Universitatea București — Voința București 75—82 (35—35), I.C.F. II — Petrolul Ploiești 81—48 (46—20), Universitatea Iași — Academia militară 100—94 (43—38, 76—76), A.S.A. Bacău — I.C.H.F. București 42—73 (16—29).

DIVIZIA B FEMININ

Seria I : Voința Tg. Mureș — Medicina Tg. Mureș 43—28 (23—12), A.S.A. Cluj — Medicina Cluj 73—34 (41—14), Universitatea Timișoara — Foresta Arad 55—41 (24—22) ; *seria a II-a :* Școlarul București — Arhitectura București 55—59 (13—31), Olimpia București — Universitatea București 46—36 (21—16), Școala sportivă nr. 1 București — I.C.F. II 34—26 (12—12), Universitatea Iași — Pedagogic Constanța 69—40 (24—17).

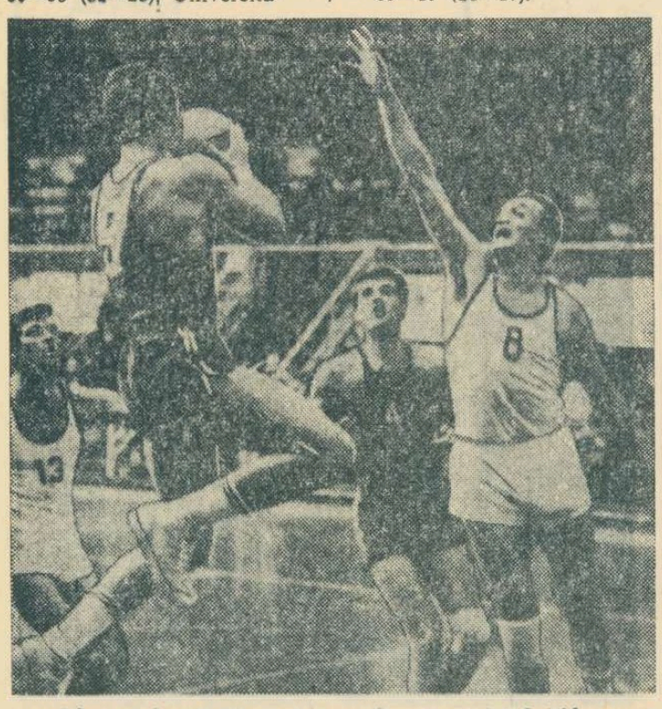

Albu s-a lansat spre coș, spre disperarea lui Spiridon care face eforturi vizibile pentru a-i stînjeni aruncarea la coș (Dinamo—I.C.F. 88—62).

Foto : A. NEAGU

În „Cupa primăverii"

Dinamo—Griviția Roșie 9-9

Previziunile s-au împlinit integral : derbiul **Dinamo-Griviția Roșie** a coincis cu o partidă de zile mari, cu faze de o rarisimă frumusețe. Spectatorii veniți pe „Parcul copilului" au fost satisfăcuți și de jocul oferit de cele două echipe și, desigur, și de rezultat. Un 9—9 care consemnează just realitatea de pe teren. Prima repriză a aparținut în general Griviței Roșii, care a și fructificat un „drop" prin Țibuleac. La reluare, Dinamo a egalat, tot printr-un „drop" (autor **M. Niculescu**) și apoi a preluat conducerea. Pilă, reușind să transforme o lovitură de pedeapsă. Pentru scurt timp, însă, deoarece Țibuleac, foarte activ în acest meci, a restabilit egalitatea (lov. de pedeapsă). Aproape de finele partidei, **M. Niculescu** a realizat un nou „drop" și se părea că Dinamo va termina în avantaj. Dar, iată că în penultimul minut de joc, **Irimescu** a transformat o lovitură de pedeapsă, partida încheindu-se astfel la egalitate. (t.st.)

★

Pe stadionul din șos. Olteniței, **Constructorul** a cîștigat prima manșă a jocului cu Progresul, la un scor destul de comod : 11—6 (6—3). Meciul a fost de o factură tehnică slabă și presărat de duritați, motiv pentru care au și fost eliminați **Popescu** (Progresul) și **Nistor** (Constr.).

Realizatori : **Nedelcu** (drop), **Boiangiu** (lov. de pedeapsă) și **I. Hulă** (o încercare transf. de **Gheorghiu**), respectiv Ghica (o încercare și o lov. de pedeapsă). A arbitrat excelent, **R. Declesis.** (**A. Păpădie**, coresp).

La Bîrlad, **Rulmentul-Agronomia Cluj** 6—3 (6—0). A înscris **Popa** — două lov. de pedeapsă și resp. **Balint**, o lov. de pedeapsă. Clujenii meritau un rezultat egal. **C. Pristăchescu** a condus bine. (**E. Solomon**, coresp. principal).

La Timișoara, **Universitatea—Politehnica Iași** 9—11 (3—3). (**P. Fănță**, coresp.).

O fază de autentic rugby surprinsă la o repunere din margine în meciul Dinamo—Griviția Roșie...

Foto : F. BRANDRUP

DINAMO, CAMPIOANĂ LA HOCHEI

Începută în cea de a doua jumătate a lunii noiembrie, ediția 1967/1968 a campionatului de hochei s-a încheiat aseară cu victoria formației bucureștene DINAMO, care realizează pentru prima oară această performanță.

AVÎNTUL GHEORGHIENI ÎN SERIE...

După excelentul rezultat din ajun asupra rivalei sale întru evitarea ultimului loc în clasament (Tîrnava Odorheiul Secuiesc), **Avîntul Gheorghieni** a realizat în ultima etapă o surprinzătoare, dar pe deplin meritată victorie în fața echipei **Petrol Geologie București**. Meciul, disputat dimineața, a fost foarte frumos și cu o pasionantă evoluție a scorului. Mai bine pregătiți din punct de vedere fizic, hocheiștii din Gheorghieni au condus tot timpul (1—0, min. 5 ; 3—1, min. 23), însă — din cauza unor greșeli de apărare — s-au văzut egalați (3—3) chiar la începutul ultimei reprize. Cu un frumos efort de voință ei au reușit să înscrie golul victoriei, cîștigînd în cele din urmă cu 4—3 (2—1, 1—1, 1—1). Pentru Avîntul au înscris **Vereș** (2), **Szasz** (2), iar pentru Petrol Geologie **Sgincă II** (2) și **Mihăilescu.**

AVÎNTUL M. CIUC PE LOCUL III

Era greu de prevăzut că în primul meci programat după amiază, echipa **Avîntul Miercurea Ciuc** va obține o victorie atît de facilă în fața Agronomiei Cluj ca cea consemnată după scurgerea celor 60 de minute de joc : 13—6 (5—0, 3—3, 5—3). Meciul a început într-un ritm lent, impus de clujeni care în primele minute au și ratat o serie de mari ocazii de gol. Apoi, hocheiștii din Miercurea Ciuc au devenit mai insistenți în atac și profitînd de slăbiciunile sistemului defensiv al Agronomiei au înscris gol după gol, multe din ele mai mult opera apărătorilor clujeni decît a atacanților de la Avîntul. Punctele au fost înscrise de : **C. Antal** (6), **Csiszer** (2), **I. Szabo** (2), **Ferenczi, Oswath, Balint** pentru Avîntul, **Gall** (3), **Cazan I** (2), **Cazan II.** Vom nota faptul că în min. 57 Naghi (Agronomia) a ratat un șut de penalitate.

O VICTORIE LA LIMITĂ, DAR PE DEPLIN MERITATĂ

Așteptat cu un neobișnuit interes, meciul dintre echipele Dinamo și Steaua, decisiv în lupta pentru ocuparea primului loc în clasament, a revenit după o epuizantă luptă dinamoviștilor : 2—1 (0—0, 1—0, 1—1). Echipa învingătoare are meritul că a știut să joace colectiv, cu o permanentă preocupare pentru atac. De fiecare dată cînd dinamoviștii se aflau în treimea de apărare a echipei Steaua pericolul era mai mare decît atunci cînd atacau jucătorii acestei formații. Aci, în forța de atac, a stat în cele din urmă rezolvarea problemei victoriei. În plus, Steaua a comis eroarea de a folosi cîțiva jucători nerestabiliți (**G. Szabo**, Biro, Stefanov). În repriza a III-a cînd nu au mai jucat o parte dintre aceștia, echipa a avut mai multă agresivitate în atac. Au înscris : **Bașa** (min. 26), **Pop** (min. 41) pentru Dinamo și **Calamar** (min. 43) pentru Steaua.

Clasament : 1. **DINAMO BUCUREȘTI** 46 puncte ; 2. Steaua 42 p. ; 3. Avîntul M. Ciuc 28 p. ; 4. Agronomia Cluj 26 p. ; 5. Petrol Geologie 12 p. ; 6. Avîntul Gheorghieni 8 p. ; 7. Tîrnava Odorheiul Secuiesc 6 puncte.

Călin ANTONESCU

EDIȚIA JUBILIARĂ A „CUPEI OLIMPIA"

Desfășurată ieri, pe șos. Olteniței, prima competiție oficială a sezonului ciclist a reunit la startul probelor peste 100 de rutieri din București, Ploiești, Cluj și Giurgiu. Iată principalele **rezultate tehnice :** SENIORI — 60 km — 1. MIRCEA VIRGIL (**Steaua**) 1h31:16 (medie orară 39,444), 2. V. Burlacu (St.) la 18 sec., 3. C. Gonțea (St.), 4. P. Soare (St.), 5. Gh. Suciu (Din.), 6. Gh. Neagoe (St.) și încă cinci rutieri — în același timp cu Burlacu ; JUNIORI MARI — 40 km — N. GAVRILĂ (**Steaua**) 1h07 : 22 (35,625 km/h), urmat la 21 sec. de un pluton de 13 cicliști, condus de A. Țicleanu (Olimpia) ; JUNIORI MICI — 20 km — V. BUDURU (Steaua) 38:33, urmat de 12 rutieri, cu același timp ; SEMICURSE — 10 km. — T. DRĂGAN (**Voința Buc.**) 23:45 ; BICICLETE TURISM — 5 km. — S. POP (**C.P.B.**) 13:02. „Cupa Olimpia" a revenit clubului STEAUA cu 27 p.

În „Cupa primăverii"

L. Giușcă a cîștigat proba de pistol calibru mare

Ultima zi a competiției de tir „Cupa primăverii" s-a încheiat cu următoarele rezultate : **pistol calibru mare 30+30 f : 1. L. Giușcă** 584 p, 2. D. Iuga 583 p, 3. M. Roșca 580 p ; **pistol sport 30+30 f juniori : 1. N. Ciotloș** 568 p, 2. R. Vidrașcu 557 p, 3. A. Tudorică 552 p ; **armă sport 3×20 f seniori : 1. M. Antal** 524 p, 2. M. Pavel 521 p, 3. V. Savin 520 p, **senioare : 1. Mariana Borcea** 551 p, 2. Melania Popescu 507 p, 3. Rodica Hnat 486 p, **juniori : 1. G. Paștea** 524 p, 2. N. Hornescu 522 p, 3. C. Nemianu 513 p, **junioare : 1. Marina Vasiliu** 513 p, 2. Veronica Stroe 506 p, 3. Cecilia Lujeru 480 p.

Hugues Aufray, sportivul

Arta e mișcare, ca și sportul. Atîta doar că, în artă, mișcarea propriuzisă, în afară de ceea ce se impune retinei, se consumă în interior, în timp ce, în sport, mobilitatea e mai ales exterioară, fizică. Cine s-ar încumeta să afirme însă că sportivul nu trăiește și el o intensă viață spirituală în totul jocului, calculînd, prevăzînd, ghicind și evitînd situații posibile în infinitul caleidoscop al eventualităților ?

Cam asta discutam cu cîntărețul francez Hugues Aufray, într-un revărsat de zi, la o cafea matinală în barul abia dezmorțit din somnul scurt de peste noapte, al hotelului Carpați din Brașov. Cîntase în ajun pe scena festivalului, și-acum aștepta mașina care să-l ducă la aeroportul Băneasa, de unde, o dată cu instalarea glorioasă a zilei, avea să se întoarcă la Paris. Ne captivase și ne uimise, în bătaia reflectoarelor, prin fantezia, vitalitatea, forța împletită cu o infinită grație și delicatețe a interpretărilor sale. Îl asemănasem, în gînd, cu truverii medievali, care erau tot atît de artiști, pe cît erau neînfricați cavaleri luptători, iscusiți minuitori ai spadei. Îi împărtășisem gîndul acesta spontan, care revenise acum stăruitor, privindu-i mîinile frumoase și puternice : încercau parcă să apuce din văzduh încheietura unui adversar nevăzut, ceața unui inamic de fum, pe care privirile sale vii și totodată depărtate îl reperaseră fără greș.

— Nu spada, ci floreta m-a pasionat — mi-a confirmat Aufray impresia. *Am îndrăgit-o pe cînd aveam opt ani : pe atunci, floreta era un biet băț, nici de-un metru lungime, care îmi dădea senzația că sînt mai tare și mai puțin fără apărare. Văzusem un film de aventuri, cu un pirat bun, care se războaia cu răii din jur, doborîndu-i pe toți în dueluri formidabile. Se cățăra pe catarge cu sprinteneala veveriței, sărea de acolo în spinarea celor întîlnire amicală, dar pe care trebuie să-l înfring, întîmple-se orice, nu doborîndu-l, ci „la puncte" : vreau să-i ghicesc, prin întunericul străveziu al sălii, fiecare tresărire, fiecare reacție posibilă, pînă și cele mai ascunse gînduri. Atac mereu, atac fără să-i dau nici un răgaz de a se reculege, așa cum am procedat cu floreta ; atac, pînă cînd adversarul se transformă într-un aliat al meu și e dispus să joace la fel ca mine...*

Am refăcut, mintal, apariția din ajun a lui Hugues Aufray, și am înțeles de unde marea mobilitate, de unde covîrșitoarea sugestivitate a personalității lui. Și am mai înțeles că eroul modern — cîntăreț, actor, cineast, gazetar, explorator sau altceva — își cucerește elasticitatea și farmecul asupra multimilor printr-o sportivitate cultivată, mereu spiritualizată, mereu gata de înfruntarea amicală a „adversarului".

George SBÂRCEA

Duminicile unui nesportiv

eșteați în lupte corp la corp, despărțea pe ticăloși de cei drepți și, silind pe inamici în dardă, le venea de hac în cîteva minute, unul după altul. Eram foarte debil și plăpînd în copilărie, și bătul acela, pe care îl agitam în neștire, crea împrejurul meu un gol magic, unde nu îndrăznea nimeni să pătrundă. Parcă îmi prelungise brațul, bățul acela, și devenise una cu el. Pe urmă, în adolescență, am început să iau lecții sistematice de scrimă : maestrul meu îmi prezicea chiar un viitor strălucit. Nu s-a ales nimic dintr-insul, fiindcă, la șaptesprezece ani, cîntecul a trezit în mine o emoție de neînvins. Dacă am izbutit ceva în domeniul muzicii, mi se pare că o datorez, în oarecare măsură, tot floretei, sportului. Am dobîndit, făcînd scrimă, o voință pătimașă a atacului și știința de a-mi condensa fiecare sforțare într-o vibrație a întregii mele ființe. Simt publicul, ca pe un adversar ; un adversar bun, ca piratul din filmul copilăriei mele, într-o

Fotbal

În cele două serii ale diviziei B

Politehnica Iași și Vagonul Arad au un avans de trei puncte față de urmăritori

SERIA I

METROM BRAȘOV — POLITEHNICA IAȘI 0—0

Liderul seriei a reușit și la Brașov să obțină un punct prețios, datorită apărării ermetice în care s-a integrat permanent și extrema stîngă — Gavrilă. Gazdele, deși au dominat, n-au putut străpunge această apărare. Arbitrul V. Toma — București a condus corect și autoritar. (V. Secăreanu și P. Dumitrescu, coresp.).

POLITEHNICA BUCUREȘTI—PORTUL CONSTANȚA 1—0 (0—0)

Victorie la un scor minim, însă prețioasă pentru bucureșteni, care luptă să scape de ultimele locuri ale clasamentului. Jocul a fost de fapt un duel permanent între înaintarea studenților și apărarea constănțenilor. Unicul gol a fost marcat de Păiș, în min. 47. A arbitrat bine G. Pop — Brașov. (**M. Popescu**, coresp.).

METALUL BUCUREȘTI — POIANA CÎMPINA 3—1 (2—0)

Joc frumos. Poiana a avut cîteva ocazii, pe care le-au ratat Popescu, Postolache și Moraru. Bucureștenii, avînd o bună coeziune între compartimente, au jucat mai „realist", căutînd mai des poarta. Golurile au fost înscrise de Iancu (min. 21), Pantelimon (min. 35), Voinea (min. 75), respectiv Iordache (min. 89). A condus excelent I. Chilibar — Pitești. (**V. Urziceanu**).

FLACĂRA MORENI — C.F.R. PAȘCANI 3—0 (1—0)

Au marcat : **Drăgan** (min. 22), **Albină** (min. 73 din 11 m), **Frîncu** (min. 75). A arbitrat foarte bine Gh. Manole — Constanța. (**Gh. Ilinca**, coresp.).

VICTORIA ROMAN — CEAHLĂUL P. NEAMȚ 2—0 (1—0)

Au înscris : **Crețu** (min. 26) și Nestorovici (min. 68). Satisfăcător arbitrajul lui V. Popa — Iași. (**Gh. Groapă**, coresp.).

CHIMIA RM. VÎLCEA — ELECTRONICA OBOR 2—2 (1—0)

Autorii golurilor : Stănescu (min. 14 și 69) pentru Chimia, Ion Constantin (min. 54) și Dobrescu (min. 70) pentru Electronica Obor. Arbitrul O. Comșa — Craiova a fost inegal în decizii. (**D. Roșianu**, coresp.).

CHIMIA SUCEAVA — POLITEHNICA GALAȚI 1—1 (1—1)

Golurile au fost realizate de Danileț (min. 27) pentru Chimia, Stancu (min. 42) pentru Politehnica. Bun arbitrajul lui N. Rainea — Bîrlad. (**R. Munteanu**, coresp.)

CLASAMENT

1. Polit. Iași	16	10	3	3	23- 9	23
2. Met. Buc.	16	8	4	4	18-12	20
3. Electr. Obor	16	6	6	4	23-23	18
4. Ceahlăul P.N.	16	8	2	6	19-15	18
5. Polit. Gl.	16	6	4	6	23-22	16
6. Fl. Moreni	16	7	2	7	19-20	16
7. Metrom Bv.	16	6	3	7	17-17	15
8. C.F.R. Pașcani	16	7	1	8	23-26	15
9. Chim. Suceava	16	6	3	7	15-18	15
10. Poiana Cîmpina	16	7	1	8	14-20	15
11. Vict. Roman	16	6	2	8	15-19	14
12. Portul C-ța.	16	6	2	8	16-23	14
13. Polit. Buc.	16	4	5	7	20-18	13
14. Chimia Rm. V.	16	4	4	8	16-24	12

ETAPA VIITOARE (31 martie) : Poiana Cîmpina — Victoria Roman, C.F.R. Pașcani — Chimia Rm. Vîlcea, Politehnica Iași — Chimia Suceava, Electronica Obor — Metalul București, Politehnica Galați — Metrom Brașov, Portul Constanța — Flacăra Moreni, Ceahlăul P. Neamț — Politehnica București.

SERIA a II-a

POLITEHNICA TIMIȘOARA— C.F.R. TIMIȘOARA 2—2 (2—1)

TIMIȘOARA, 24 (prin telefon). Cu acest rezultat de egalitate cele două echipe și-au redus oarecum din șansele de participare la barajul de promovare în „A". În min. 20, Politehnica a deschis scorul prin Regep ; din același minut, feroviarii au rămas în 10 jucători, deoarece Mafa a fost eliminat pentru bruscarea arbitrului. În continuare, studenții au dominat și și-au majorat avantajul, prin Surdan (min. 32). În finalul reprizei, C.F.R. a redus din scor. Autorul golului : Seceleanu (min. 43).

După pauză, în min. 56, Maier (Politehnica) a jucat balonul cu mîna și penaltiul acordat de arbitru a fost transformat de către Panici. Apoi, Seceleanu a ratat două mari ocazii, în minutele 74 și 76. În această a doua repriză, studenții și-au subestimat adversarii, în schimb feroviarii merită a fi evidențiați pentru dăruirea cu care au jucat.

Arbitrul R. Buzdun — București a condus excelent următoarele formații :

POLITEHNICA : Popa — Rotaru, Bodrojan, Petrovici, Maier, Grozăvescu, Guțuli, Cotormani, Surdan, Dobîndă, Regep (Popanică din min. 80).

C.F.R. : Tatar — Muschici, Mafa, Calinin, Speriosu, Samson, Bungău, Cioroparu (min. 20 Zorescu), Fodor, Seceleanu, Panici.

P. ARCAN—coresp. principal

A.S. CUGIR—METALUL HUNEDOARA 1—0 (0—0)

Autorul golului : Dinea (min. 20) din lovitură liberă de la 20 de m. A arbitrat satisfăcător S. Bîrăescu — Timișoara. (**M. Vilceanu**, coresp.).

CRIȘUL ORADEA—OLIMPIA ORADEA 2—0 (0—0)

Golurile au fost înscrise de Kun I (min. 49) și Harșani (min. 65). Arbitrul I. Oprița — Arad nu a acordat un penalti în prima repriză, la un fault în careu comis asupra jucătorului Cociș (Crișul). (**V. Sere**, coresp.).

GAZ METAN MEDIAȘ—C.S.M. SIBIU 2—2 (1—2)

Au marcat : Dumbreanu (min. 19), Zanca (min. 76 din 11 m) pentru Gaz metan, respectiv Laufceag (min. 10 și 29). A arbitrat bine N. Vizireanu-Cluj (**Z. Rișnoveanu**, coresp.).

C.F.R. CLUJ—MINERUL BAIA MARE 2—0 (2—0)

Jocul a început în viteză. După numai două minute clujenii au deschis scorul prin Petrescu. În continuare, feroviarii au mai înscris în min. 40, prin Soos (din penalti). Arbitrul I. Soos — Tg. Mureș a condus bine. (**V. Morea**, coresp. principal).

C.S.M. REȘIȚA—INDUSTRIA SÎRMEI C. TURZII 2—1 (1—0)

Au marcat : Copăceanu (min. 11), Arnoțchi (min. 70), respectiv Simonfi (min. 79). A. Bruculescu — Caracal a arbitrat bine. (**I. Plăvițu**, coresp. principal).

CLASAMENT

1. Vagonul Arad	16	10	3	3	23-13	23
2. Crișul Oradea	16	8	4	4	20-12	20
3. C.F.R. Tim.	16	7	5	4	24-12	19
4. Polit. Tim.	16	8	2	6	31-23	18
5. Gaz. m. Mediaș	16	7	4	5	20-20	18
6. Min. B. Mare	16	6	4	6	17-19	16
7. C.F.R. I.R.T. Arad	16	7	1	8	22-21	15
8. C.S.M. Sibiu	16	5	5	6	21-24	15
9. A. S. Cugir	16	7	1	8	15-29	15
10. C.S.M. Reșița	16	5	4	7	14-15	14
11. Met. Huned.	16	5	4	7	13-17	14
12. Olimpia Oradea	16	6	2	8	17-26	14
13. Ind. s. C. T.	16	4	4	8	17-22	12
14. C.F.R. Cluj	16	5	1	10	27-28	11

ETAPA VIITOARE (31 martie) : Metalul Hunedoara — Olimpia Oradea, Politehnica Timișoara — A.S. Cugir, Vagonul Arad — C.S.M. Reșița, Crișul Oradea — Gaz metan Mediaș, Minerul Baia Mare — C.F.R. I.R.T. Arad, Ind. sîrmei C. Turzii — C.F.R. Cluj, C.S.M. Sibiu — C.F.R. Timișoara.

ÎN DIVIZIA C

Seria EST

Foresta Fălticeni — Petrolul Moinești 0—0
Medicina Iași — Gloria Bîrlad 0—0
S.U.T. Galați — Oțelul Galați 0—3 (0—3)
Unirea Focșani — Textila Buhuși 1—0 (0—0)
Gloria C.F.R. Galați — Ancora Galați 8—0 (1—0)
Metalul Rădăuți — Minobrad Vatra Dornei 0—8
Metalul Buzău — Șoimii Buzău 1—1 (1—0)

Seria SUD

Metalul Tîrgoviște — Stuful Tulcea 3—0 (1—0)
Rapid C. F. București — Progresul Brăila 0—1 (0—0)
Viitorul Fieni — Rapid Pleșeni 0—1 (0—0)
T.U.G. București — Chimia Tr. Măgurele 2—1 (1—1)
I.M.U. Medgidia — Flacăra roșie București 1—1 (0—1)
Electrica Constanța — Dunărea Giurgiu 0—0
Oltul Sf. Gheorghe — Ș. N. Oltenița 0—1 (0—1)

Seria VEST

A.S.A. Sibiu — Metalul Tr. Severin 2—2 (1—2)
Minerul Lupeni — Victoria Tg. Jiu 2—0 (1—0)
Electroputere Craiova — Tractorul Brașov 8—1 (1—1)
U.M. Timișoara — Chimia Făgăraș 1—0 (0—0)
C.F.R. Caransebeș — Minerul Anina 1—2 (0—0)
Progresul Corabia — Mureșul Deva 4—2 (2—1)
Victoria Călan — Progresul Strehaia 2—0 (1—0)

Seria NORD

Metalul Aiud — Medicina Cluj 1—0 (0—0)
Metalul Satu Mare — Soda Ocna Mureș 1—0 (0—0)
Steaua roșie Salonta — Chimica Tîrnăveni 2—0 (1—0)
Metalul Copșa Mică — Minerul Bihor 3—0 (1—0)
Unirea Dej — Victoria Carei 8—0 (2—0)
Minerul Baia Sprie — Unio Satu Mare 1—0 (1—0)
Medicina Tg. Mureș — Faianța Sighișoara 1—0 (1—0)

Fotbal

ECHIPA ETAPEI

GHIȚĂ (PAPUC)
SĂTMĂREANU MOTROC ALECU GREAVU
MANOLACHE NEȘU
LICA DUMITRIU II IONESCU KALLO

Într-adevăr ...RAPID!

De mult nu i-am văzut pe rapidiști ca în partida de ieri, dezlănțuiți din primul minut de joc, hotărîți să tranșeze o veche rivalitate bucureșteană în favoarea lor, să cîștige cele două puncte în dauna liderului. Și au reușit mai ușor decît se așteptau, pentru că steliștii au cedat pasul de la primele schimburi de mingi, intimidați de „furia" giulești-teană. Inevitabil, golul a venit repede, fiind înscris de Pop printr-un șut sec pe jos, cînd acele cronometrului depășiseră cu puțin min. 4 de joc. Desigur, nimeni nu socotea partida deja jucată, mai cu seamă că riposta Stelei în următoarele momente a fost destul de viguroasă. Motroc, în min. 7 se aruncă în fața mingii șutate de Sorin Avram, pentru ca după alte două minute Tătaru II, dintr-o poziție excelentă, să șuteze peste bară. În timp, însă, ce Steaua își construia atacurile cu prea multă meticulozitate (citiți cu încetinitorul) din cauza celor doi „distribuitori" — Negrea și D. Popescu — care țineau exagerat de mult balonul la picior, rapidiștii se regrupau, iar cînd intrau în posesia balonului se demarcau pe toată suprafața terenului, găsindu-se cu pase de o precizione demnă de „Real". Spre satisfacția galeriei giulești-ene, tandemul Ionescu-Dumitriu II, aflat într-o mare vervă, a desfăcut, secondat de Pop, cum a vrut apărarea adversă, a plimbat balonul înainte și înapoi, punînd la grea încercare pînă și ... nervii adversarilor.

Au marcat Pop (min. 4), Dumitriu (min. 27), Constantin (min. 42), Pop (min. 79).

RAPID : Răducanu 7 — Lupescu 7, Motroc 8, C. Dan 7, Greavu 8, Dinu 8, Dumitru 8, Neagu 6, Dumitriu II 9, Ionescu 9 (din min. 49 Codreanu 8), Pop 9.

STEAUA : Suciu 6 — Sătmăreanu 8, D. Nicolae 6, Hălmăgeanu 6, Rotaru 5, Negrea 6, D. Popescu 6, Sorin Avram 8, Constantin 7, Voinea 5, Tătaru II 6 (din min. 64 Soo 6).

A arbitrat : Gheorghe Popovici ★★★★ ajutat la tușă de M. Sadoveanu și C. Caramitru.

Dinu și Dumitru, mereu pe fază, au stăpînit mijlocul terenului, au „împins" zeci de baloane înaintașilor și, în același timp, au fost prompți în toate clipele grele din fața porții lui Răducanu.

Rarele faze dinamice ale steliștilor s-au datorat lui Sorin Avram, care ni s-a părut cel mai în vervă jucător al albaștrilor și care nici un moment nu s-a împăcat, așa cum a făcut colegul lui, Voinea — cu gîndul înfrîngerii. Constantin a fost și el surprins de viteza debordantă a jocului prestat de adversari și îndeosebi de forma bună a lui Motroc, peste care n-a putut trece. Și așa intrăm în min. 27 al partidei. Un minut important pentru soarta meciului, căci Dumitriu II a intrat atunci într-un sprint — gen Mazzolla — de aproximativ 40 de metri, și-a presărat pe drum toți adversarii și a șutat năpraznic, lăsînd tribunelor impresia că a îndoit mîinile lui Suciu. A fost un gol de mare personalitate, un gol cum rar ne este dat să vedem. La 2—0, Rapid încetinește. O gafă a lui C. Dan (oprește cu mîna balonul în careu, în min. 35) se soldează cu... 11 m pentru Steaua. Un alt minut „greu" pentru soarta partidei. Stupoare : Voinea șutează în bară ! Dar numai după 7 minute, Constantin, la o învălmășeală în fața porții lui Răducanu, reușește să introducă balonul în plasă. Cu un rezultat egal la pauză cine știe care ar fi fost rezultatul final ?

Mult mai hotărîți par steliștii în repriza a II-a. După primele schimburi de baloane, la centrul terenului, în urma unei intrări dure a lui D. Nicolae, Ion Ionescu se accidentează și părăsește terenul. Păcat ! Intră Codreanu. Partida nu mai are însă în această a doua parte spectaculozitatea celei dintîi. Se comit multe faulturi de ambele părți. Domină Steaua pînă în min. 60, însă atacurile ei sînt respinse de Lupescu, Dan, Motroc și Greavu. O nouă ocazie de egalare a situației pe tabela de marcaj s-a petrecut în min 75, cînd impetuosul Sorin Avram pătrunde în careu, îi iese în față Răducanu, Sorin șutează spre poarta goală, dar, ca ieșit din pămînt, Lupescu respinge din apropiere liniei. Ceea ce nu a putut face Sorin Avram, a reușit după 4 minute Codreanu, care, într-o acțiune asemănătoare, ajuns în apropierea porții lui Suciu, trimite balonul lui Neagu, acesta înapoi lui Pop și... un șut precis de la 16 m zguduie plasa Stelei pentru a treia oară. Jocul s-a terminat ! Ultimele minute aparțin rapidiștilor, care își permit, uneori exagerat, prin Dinu, Dumitriu II, Neagu și ceilalți o serie de chitibușerii ieftine în comparație cu jocul bun prestat pînă atunci. Așa a fost detronat liderul. Pînă cînd ? Poate doar pînă duminică, pentru că sîntem convinși că după dușul de ieri, Steaua va lupta din răsputeri pentru a redeveni lider.

Cristian MANTU

TARAFUL DIN GIULEȘTI

(Urmare din pag. 1)

Acum o lună, cînd am văzut că Rapid a renunțat la repertoriul său, anunțînd un altul, am primit noutatea cu scepticism. Motivul invocat — aerisirea jocului echipei — *trăda numai o oarecare nerăbdare, care nu e niciodată un sfetnic bun.*

Din fericire pentru Rapid, experimentul a durat două duminici.

Din fericire pentru Giulești, Rapid a pierdut la scor meciul cu Argeșul și a cîștigat greu jocul cu U.T.A. Fără aceste două momente, Steaua ar fi putut rămîne lider.

Parcă vă aud : „Și atunci, ce va fi duminică la Petroșeni ?"

Iată și răspunsul : Rapid a învins Iugoslavia la Belgrad, cu 1—0, iar peste o săptămînă a pierdut la Galați, cu Siderurgistul. *Mai mult decît atît, ieri, la 2—0, Dan a simțit subit o teribilă poftă de a juca volei în careu.*

Și-atunci ?

Să-i lăsăm, totuși să cînte...

CUPA F. R. F. PENTRU ECHIPELE DE TINERET

Farul — A.S.A. Tg. M.	2-0 (1-0)
F.C. Argeș — „U" Cv.	1-0 (1-0)
Rapid — Steaua	1-2 (1-2)
U.T.A. — Din. Bacău	2-2 (1-2)
„U" Cluj — Steagul r.	0-0
Dinamo Buc. — Progresul	0-0
Jiul — Petrolul	1-0 (1-0)

CLASAMENT

1.	F.C. Argeș	3	2	1	0 6-1 5
2.	Jiul	3	2	1	0 4-2 5
3—4.	Petrolul	3	2	0	1 4-2 4
3—4.	Steaua	3	2	0	1 5-3 4
5—6.	Progresul	3	1	2	0 2-1 4
5—6.	Farul	3	2	0	1 4-3 4
7.	A.S.A. Tg. M.	3	2	0	1 3-3 4
8.	Dinamo Bacău	3	1	1	1 8-4 3
9.	Dinamo Buc.	3	1	1	1 3-3 3
10.	Steagul roșu	3	0	2	1 2-3 2
11.	Rapid	3	1	0	2 3-7 2
12.	U.T.A.	3	0	1	2 3-5 1
13.	„U" Cluj	3	0	1	2 0-7 1
14.	„U" Craiova	3	0	0	3 2-5 0

Victorie la potou

DINAMO BUCUREȘTI—PROGRESUL 2-1 (1-1)

Primul act al celui de al 67-lea cuplaj interbucureștean a avut o „uvertură" care a aprins rapid pasiunile. Bancarii, plecați din start cu viteza a treia, deschid scorul în min. 10 prin Mateianu. Atacantul echipei Progresul a preluat o minge respinsă greșit de Dinu și, fără nici un artificiu, a șutat sec sub bară. „Luați repede", dinamoviștii par cîteva clipe dezorientați. Surprinzător pentru toată lumea, cel mai lucid în „11"-le alb-roșilor se dovedește a fi același Dinu (coautor, într-un fel, la golul primit de echipa sa) care, doar trei minute mai tîrziu, inițiază un atac, driblează doi adversari și, de la 25 m, trimite un șut neașteptat spre poarta Progresului. Mîndru, pe care îl suspectăm de reverie la această fază, plonjează tardiv, ca pe saltea, și... 1—1. Echilibru pe tabela de marcaj dar, din acest moment, ascendentul psihologic îl au dinamoviștii, care „vin din urmă", la figurat, dar și la propriu, ei asaltînd cu toată convingerea buturile adversarilor lor. Într-un singur minut, asistăm la patru cornere la poarta Progresului. În min. 25, Pîrcălab scapă de sub supravegherea lui Ad. Constantinescu și-i pune lui Varga o „minge-gol", pe care acesta din urmă o trimite de la 4—5 m alături de poartă. În min. 38, același Pîrcălab pătrunde pe centru și șutează periculos în colțul stîng al porții lui Mîndru, care-și răscumpără, cu prețul unei spectaculoase robinsonade, greșeala din min. 13. („Răscumpără" — e un fel de a zice, pentru că golurile rămîn întotdeauna înscrise pe tabela de marcaj).

Ultima fază notabilă din această repriză se produce în min. 44. Lovitură liberă de la 20 m. Execută Mateianu. Șut excelent, peste zid, dar mingea „mușcă" bara transversală.

Repriza secundă începe sub semnul unui al doilea start furtunos al echipei Progresul. În min. 52, Mateianu, cu spatele la poartă, „prelucrează" la limita careului de 16 m o minge în fata a trei apărători dinamoviști, se întoarce fulgerător și șutează în pășianjen unde — reflex admirabil — îșnește Datcu, salvînd în corner. În min. 60, acelasi Mateianu „suflă" o minge din fața lui Datcu, i-o pune „pe tavă" lui Oaidă, care are în față poarta goală, dar acesta ezită și, cînd șutează, este contrat de un apărător, mingea ricoșînd în corner. Trei minute mai tîrziu, Boc oferă un „număr" din repertoriul său pseudofotbalistic. În drum spre propria poartă, îl fentează pe Datcu ieșit în întîmpinare, mingea se îndreaptă spre poarta goală, dar Boc o ajunge și o degajează. Datcu însă se ia cu mîinile de cap... În min. 78, Progresul este pe cale să majoreze scorul. La un corner, mingea, ricoșată din spatele lui Mateianu, este respinsă în mod fericit de Popa de pe linia porții.

Cînd ne împăcasem cu gîndul unei frumoase și, după părerea noastră, echitabile „remize de luptă", a căzut bomba jocului. Dinamoviștii, cu un finiș de joc ezitant și confuz, au în min. 89 o ultimă reacție percutantă. Combinație Sălceanu — Varga, centrare excelentă a ultimului și Dumitrache se arată „în zbor" în fața porții lui Mîndru. Lovitură de cap din plonjon și gol : 2—1. S-a terminat partida ? Nu. Zece secunde mai tîrziu, Peteanu este pe cale să introducă, tot printr-o lovitură de cap, mingea în plasă, dar Ștefan salvează în extremis. Meciul se încheie, nu înainte ca arbitrul Limona să-l elimine pe Popa, după părerea noastră nemotivat.

Marius POPESCU

Stadionul „23 August" timp frumos, teren excelent, circa 55 000 spectatori. Au înscris : Mateianu (min. 10), Dinu (min. 13) și Dumitrache (min. 89).

DINAMO : Datcu 8 — Popa 7, Boc 6, Dinu 7, Ștefan 6, Stoenescu 6, Nunweiller VI 6 (min. 55 — Sălceanu 6), Pîrcălab 8, Varga 7, Dumitrache 7, Haidu 5.

PROGRESUL : Mîndru 6 — V. Popescu 6, Măndoiu 7, Peteanu 6, Ad. Constantinescu 7, Al. Constantinescu 7, Georgescu 6, Oaidă 5 (min. 65 — Țarălungă 5), Alecu 8, Mateianu 8, Matei 6.

A arbitrat Gh. Limona (București) ★★★ ajutat de D. Isăcescu și C. Marin.

De-abia în minutul 90!

Timp noros, teren bun, spectatori — circa 18 000.

A marcat Barbu (min. 90).

UNIVERSITATEA CLUJ : Moldovan 8 — Crețu 8, Pexa 8, Grăjdeanu 8, Costin 7, Neșu 9, Mustețea 7, Lică 8, Angelescu 7 (min. 66 — Oprea 7), Adam 7, Barbu 8.

STEAGUL ROȘU : Papuc 9 — Ivăncescu 7, Jenei 7, Alecu 8, Rusu 7, Pescaru 5, Gane 5, Nicolae 8, Ardeleanu 5, Necula 5, Györfi 7.

A arbitrat C. Niculescu (București) ★★★★ ajutat la linie de St. Lazăr și G. Manusaride.

CLUJ 24 (prin telefon, de la trimisul nostru).

„U" a jucat bine de la început, dezorganizînd complet dispozitivul adversarului. A construit acțiuni, pasînd precis de la linia de fundași și a dezvoltat ofensiva pe toată lățimea terenului, a realizat curent suite de 5—6 pase, creînd și întărind impresia că acționează după niște principii asimilate din ce în ce mai bine. Studenții au avut balonul și l-au jucat de 4—5 ori mai mult decît jucătorii brașoveni, dominînd zona în care se găsea mingea. Toate aceste realizări de ordin tactic au aglomerat echipa brașoveană în fața porții lui Papuc, obligînd-o la postura de zid viu care respinge baloanele în corner. În prima repriză, oaspeții n-au izbutit să organizeze (în adevărata accepțiune a noțiunii) nici o acțiune de atac. În min. 6 Crețu trăgea o lovitură liberă în bară, apoi Papuc era depășit de cuplul Mustețea-Anghelescu, dar ultimul a întîrziat. Apoi, Papuc scapă balonul șutat de Mustețea și Barbu reia în corner (min. 26). Alte ocazii : Crețu (min. 27), Mustețea (min. 28, 35), Barbu (min. 34).

Momentele cele mai dramatice s-au succedat în repriza secundă. Mustețea (cîte ocazii ai ratat, băiete !), luftează incredibil de la 3 m în min. 61, apoi tot el irosește alte prilejuri în minutele 79 și 83.

În această a doua parte a jocului oaspeții au fost ceva mai productivi, realizînd în min. 63 o combinație excelentă, începînd de-acum înainte să jeneze apărarea clujeană prin Györfi și Nicolae. Doar pentru cîteva minute am înțeles că remanierile petrecute la Brașov au ridicat evident potențialul echipei, element pe care Ploieșteanu poate sprijini planul ofensivei sale de primăvară. Agresivitatea și cele cîteva incursiuni ale lui Nicolae și Györfi au creat lui Necula două momente favorabile, ratate de acest microatacant subtil în minutele 69 și 72.

Și totuși, mai erau doar 60 de secunde cînd tabela de marcaj arăta un perfect echilibru între echipe. Barbu avea însă s-o schimbe, trăgînd din marginea careului un șut puternic, pe care Papuc nu l-a mai văzut... 1—0 pentru „U" !

Romulus BALABAN

Fază de cînmp în timpul meciului dintre echipele de tineret - rezerve Dinamo București și Progresul

Foto : V. BAGEAC

Un meci modest. Dar nu din cauza Farului !

Timp frumos. Teren bun. Spectatori — aproximativ 10 000. Au marcat: Tufan (min. 2), Mureșan (min. 13), Manolache (min. 29), Iancu (min. 53).

FARUL : Uțu (min. 13 Ștefănescu 8) — Georgescu 7, Tîlvescu 7, Mareș 7, Antonescu 5, Manolache 9, Koszka 7, Sasu 7, Tufan 8 (min. 78 Unguroiu), Iancu 7, Kallo 8.

A.S.A. TG. MUREȘ : Solyom 5 (min. 46 Bai 7) — Timpănaru 5, Chiru 6, Toth 7, Czako 5, Dodu 6, Siko 6, Pavlovici 4, Dumitriu III 5, Raksi 6, Mureșan II 6.

Arbitri : Ilie Drăghici ★★★★ ajutat de I. Hrisafi și N. Petriceanu (toți din București).

CONSTANȚA, 24 (prin telefon de la trimisul nostru).

Cînd te aștepți la un meci bun, să fii sigur că n-ai să-l vezi. Parcă așa vor să ne dovedească unele echipe de-ale noastre. Toată lumea se aștepta să vadă azi la Constanța un meci frumos. Am asistat însă la un joc modest, cu multe faze confuze, cu perioade de joc încîlcit la centru, cu multe obstrucții și iregularități. Calitatea meciului de la Constanța a influențat-o îndeosebi comportarea modestă a oaspeților. În prima repriză, mijlocașii de la A.S.A. au alergat deseori la mijlocul terenului fără rost. Apoi echipa nu a avut practic, înaintare (un singur șut pe poarta tînărului Ștefănescu). Pavlovici a fost un simplu figurant. Raksi nu și-a găsit coechipierul pentru un-doi-ul decisiv, iar Dumitriu III, de la nota 10 din meciul cu Steaua, a coborît la un 5 cu indulgență.

Dar mai bine să redăm filmul acestui meci, care s-a desfășurat în cea mai mare parte din timp în terenul oaspeților. Nu trecuseră decît 90 de secunde și Sasu a centrat dintr-o bucată, iar Tufan a reluat spectaculos cu capul, deschizînd scorul. Farul a avut în continuare inițiativa. Dar Tufan, de la 10 m, a ratat o bună ocazie în min. 9 de a mai înscrie. Iată însă că în min. 13 un contraatac al oaspeților îi surprinde nepregătiți pe apărătorii localnici. Mureșan este bine lansat, Uțu îl blochează, dar în același timp este jenat și de Mareș. Mureșan rămîne singur cu mingea și o trimite în poarta goală. În acest minut, Uțu — accidentat — este înlocuit cu tînărul Ștefănescu, care apărase și poarta echipei de tineret. După gol, jocul s-a desfășurat mai bine de 20 de minute la centrul terenului. În min. 29, acalmia este întreruptă de un gol de toată frumusețea. Sasu centrează din nou ca la carte, Manolache oprește mingea pe picior și apoi șutează excelent de la 18 m, sub bară. Acest avantaj redă constănțenilor încredere în forțele proprii. Ei domină din nou, dar în minutele 34 și 40 Iancu și Manolache ratează situații favorabile.

După pauză, meciul începe cu o incursiune a lui Pavlovici, care scapă singur. Talonat de doi apărători, el se pripește și trage pe lîngă bară de la 10—11 m. Dar Farul preia repede inițiativa. În min. 53, Tufan face o cursă pe partea stîngă, profită și de bîlbîiala apărătorului advers și centrează la Iancu, care reia în gol. După două minute, A.S.A. realizează primul șut pe poartă din această repriză : autor fundașul Czako. Înaintașii mureșeni se pripesc și încearcă să șuteze de departe, dar mai abitir spre colțul terenului decît spre poartă (Dumitriu III, Mureșan, Siko). Cînd meciul părea încheiat (min. 87), Farul este pe punctul de a marca din nou. Koszka îl lansează pe Kallo, acesta driblează și portarul, dar greșește ținta, trăgînd în spatele porții. Dacă scorul ar fi fost 4—1 sau 5—1 nu trebuia să surprindă pe nimeni, dată fiind comportarea echipei oaspete, departe de ceea ce se aștepta de la ea...

Constantin ALEXE

Prima victorie în deplasare a echipei Dinamo Bacău : 2-0 (1-0) cu U.T.A.

Stadion : U.T.A., teren bun, timp : excelent, spectatori : 8 000 (aproximativ) ; au marcat David (min. 43) și Munteanu (min. 77).

U.T.A. : Gornea 7 — Czako II 7, Bakos 6, Lereter 6, Bodea 6, Mețcas 6, Pojoni 4, Șchiopu 5, Axente 5, Petescu 5, Moț 5 (din min. 65 Jak).

DINAMO BACĂU : Ghiță 9 — Kiss 7, Nunweiller IV 8, Vătafu 7, Maghiar 7, Panait 7, Nedelcu 7 (din min. 47 Munteanu 7), Ene Daniel 6, Dembrovschi 6, Ene II 6, David 6.

Arbitri : Emil Martin ★★★★★ ajutat la tușă de Niță Marin și C. Constantin, toți din București.

ARAD, 24 (prin telefon, de la trimisul nostru). Probabil că astă seară, după ce echipa Dinamo Bacău va ajunge acasă cu avionul special care o transportă de la Arad, suporterii din localitate îi vor face o primire sărbătorească. Momentul festiv trebuie consemnat, deoarece dinamoviștii băcăuani care nu obținuseră pînă acum nici un punct în cele 7 jocuri de campionat susținute în deplasare, se reîntorc acum acasă cu o victorie netă și pe deplin meritată.

Dinamo Bacău a jucat simplu, a știut să stăvilească atacurile gazdelor, s-a apărat organizat și a contraatacat rar, dar extrem de periculos. Într-adevăr, din cele trei contraatacuri ale băcăuanilor, două s-au soldat cu goluri, iar unul cu o „bară" !

U.T.A. a dovedit și ieri că trece printr-o criză acută de formă (un singur punct realizat în cele trei etape ale returului !). Acest start slab constituie de pe acum un semnal de alarmă în lupta care o așteaptă pentru evitarea barajului. Sintetizînd greșelile textiliștilor, semnalăm jocul lor lent, aruncarea baloanelor fără adresă în careul advers, lipsa demarcărilor în fazele de finalizare, pasele greșite etc. etc. U.T.A. a controlat jocul aproape 80 de minute, a dominat copios în unele perioade, realizînd un raport de cornere de 6—0. Pe cine poate consola însă o asemenea dominare sterilă ?

În prima repriză, Petescu (în min. 6 și 27) și Mețcas (min. 25) au irosit ocazii clare. Ne punem, desigur, întrebarea dacă Petescu — de ani de zile un consacrat apărător — își justifică locul în linia de atac. Băcăuanii au avut doar două acțiuni în prima parte a meciului : o ratare în min. 4 de către Ene II și golul lui David (min. 43), ca urmare a unei excelente pase primite de la Ene Daniel. Repriza secundă are același aspect. În min 56 Axente trage puternic și plasat, dar Ghiță, atent, acordă corner. Asistăm în continuare la o dominare neputincioasă a U.T.A.-ei, la care oaspeții răspund printr-o „bară" a lui Dembrovschi (min. 63) de la 20 m. Urmează al doilea gol, înscris de Munteanu printr-o „bombă" de la 10 m. Meciul este jucat. Cu trei minute înainte de fluierul final, Petescu trage alături, irosind o bună ocazie de a înscrie măcar golul de onoare al gazdelor.

Ion OCHSENFELD

La Pitești: „micul infern"

Stadionul : „1 Mai". Teren de joc : bun. Timp frumos. Spectatori : 15 000 (9 870 plătitori !). Au marcat : Olteanu (min. 4), Nuțu (min. 21), Jercan (min. 52) și Oblemenco (min. 88).

F.C. ARGEȘ : Coman 8 — Păciulete 7, Barbu 8, Ilie Stelian 8, Ivan 5, Ioniță 6, Olteanu 7, Nuțu 7, Radu 8, Dobrin 8, Jercan 6 (Țurcan min. 83).

UNIVERSITATEA CRAIOVA : Oprea 8 — Mihăilescu 7, Deselnicu 6, Marin Marcel 6, Deliu 6, Marian Popescu 4 (Niță 6 — min. 67), Strîmbeanu 7, Martinovici 5, Tacoi 7, Oblemenco 6, Circiumărescu 5.

Arbitrul N. Mihăilescu (București) ★★★ ajutat de F. Coloși și C. Retezan.

PITEȘTI, 24 (prin telefon de la trimisul nostru).

De cîtva timp, teatrul din municipiul argeșean prezintă sea'a spectacolul de succes „Micul infern", de Mircea Ștefănescu. Ieri, însă, piesa a fost jucată în „matineu" — în aer liber, pe stadionul mare. Actori : Dobrin, Coman, Radu, Nuțu și colegii lor. Spectatori : piteștenii și jucătorii olteni, veniți după două eșecuri și după înfrîngerea dureroasă a unui mit. Ceea ce au trăit ei pe dreptunghiul verde din dealul prunilor a fost într-adevăr un mic infern.

De ce infern ? Pentru că, ori de cîte ori au luat jocul în serios, piteștenii au exercitat la poarta inimosului și talentatului Oprea o presiune... de cîteva atmosfere.

In prima repriză. După primele două minute de tatonare, F.C. Argeș pornește în galop, iar Universitatea abia de merge „la pas". Dobrin începe o sarabandă prin careul advers, întoarce în loc vreo trei adversari, trimite surprinzător la Radu, care centrează și Olteanu, venit din urmă, înscrie cu pieptul, aducîndu-ne aminte de epoca Ciosescu. Studenții vor să aprindă și ei un foc, dar n-au nici măcar paie, așa că, „un-doi"-ul Radu—Nuțu se termină cu 2—0 ! Este exact clipa cînd Mircea Radu Iacoban anunță 1—0 pentru Rapid.

In repriza a doua. Teamul piteștean încearcă să se relanseze, tatonează terenul advers și, după 14 minute, Marin Marcel luftează, Radu îl imită și balonul ajunge la Jercan, care trage cu sete din vole, înscriind al treilea gol, cel mai frumos al întregii partide. In continuare, Strîmbeanu, Tacoi, Oblemenco, Martinovici și Cîrciumărescu fac să voiajeze balonul dintr-o parte în alta și se ajută între ei. In min. 67, Oblemenco trimite puțin pe lîngă poartă ; în min. 70, Tacoi e gata să înscrie, dar Coman, printr-o robinsonadă, culege mingea de pe linia porții. In min. 88, Martinovici scapă pe contraatac, ajunge în careu, dar Ilie Stelian îl faultează. Evident, 11 m, (deși spectatorii protestează). Iar Oblemenco, atîta așteaptă...

Gheorghe MITROI

PRONOSPORT

AȘA ARATĂ O VARIANTĂ CU 13 REZULTATE EXACTE CONCURSUL PRONOSPORT NR. 12, ETAPA DIN 24 MARTIE 1968

1.	Rapid — Steaua	1
2.	Dinamo Buc. — Progresul	1
3.	F.C. Argeș — „U" Cv.	1
4.	Farul — A.S.A. Tg. M.	1
5.	Jiul — Petrolul	1
6.	U.T. Arad — Din. Bacău	2
7.	„U" Cluj — Steagul r.	1
8.	Cagliari — Roma	2
9.	Inter — Fiorentina	1
10.	Atalanta — Milan	2
11.	Bologna — Torino	1
12.	Brescia — Varese	2
13.	Mantova — Napoli	2

Fond de premii : 520 047 lei.

O partidă anonimă

Spectatori — aproximativ 7 000, timp excelent. Au marcat : Libardi (min. 16) și Covaci (min. 45).

JIUL : Zamfir 6 — Tonca 6, Georgevici 7, Stocker 6, Mihai 7, O. Popescu 8 (Grizea din min. 69), Sandu 7, Peronescu 7, Libardi 8, Covaci 6, Naidin 6.

PETROLUL : M. Ionescu 7 — Alexe 6, Pal 6, N. Ionescu 5, Dragnea 6, Dincuță 5, Iuhas 6, Grozea 6, Stroe 6, Oprișan 5, Moldoveanu 6.

Arbitrul Al. Pop (Cluj) ★★★★ ajutat de R. Sabău și Gh. Vereș.

PETROȘENI, 24 (prin telefon, de la trimisul nostru).

Joc încîlcit, confuz, cu întreruperi foarte frecvente, ca urmare a numeroase faulturi, rezultat al dorinței de puncte și mai puțin de joc. Jiul a meritat victoria. A jucat mai bine la mijlocul terenului unde Octavian Popescu a mînuit bagheta cu multă măiestrie, avînd în Libardi un coleg de intenții și realizări. Iar în față, Peronescu et co. necăjeau prin incursiuni rapide apărarea nesigură a Petrolului.

Oană își întinerește echipa. După cum s-au prezentat, însă, unii din jucătorii săi, va mai avea mult de lucru. Am consacrat mai mult spațiu caracterizării generale a jocului, întrucît faze care să merite a fi menționate au fost puține. Iată-le :

În min. 10 — șut Mihai și Libardi ratează de la 3 m ; în min. 16 Libardi pătrunde în careu, Alexe îl faultează : 11 m. Libardi execută și... 1—0 pentru Jiul. Peste 10 minute, în urma unei ciocniri între cei doi Ionești ai Petrolului, Jiul ratează o nouă ocazie. Pînă la pauză, mingile înalte trimise de la o echipă la alta îmi dau prilejul să admir peisajele din jur. Claritatea paselor lui Octavian Popescu, Libardi, Iuhas sînt rarități într-o grămadă de greșeli. Ultimul minut al reprizei aduce golul al doilea : centrare Mihai, Octavian Popescu îi servește magistral cu capul o minge lui Covaci care, de la 6 m, înscrie : 2—0.

Repriza a doua rămîne în același anonimat. Abia în min. 60 o fază mai demnă de notat : Grozea trece de Stocker, dar ratează trăgînd în Zamfir. În min. 71, Covaci șutează puternic și Ionescu scoate în corner printr-un reflex rar întîlnit. Altceva nu am ce să mai notez. O singură speranță la orizont : fluierul final. Care a și venit — salvator...

Dragoș COJOCARU

ION ȚIRIAC—VICTORIOS ÎN TURNEUL DE LA CANNES

În finală: Țiriac—Metreveli 6-1, 6-3!

CANNES, 24 (prin telefon). În palmaresul maestrului emerit al sportului Ion Țiriac, fostul campion de tenis al României, este trecută acum și o victorie în turneele de pe Coasta de Azur. Țiriac l-a învins fără drept de apel pe cunoscutul tenisman sovietic A. Metreveli, în finala de la Cannes: 6—1, 6—3. Jucătorul român a avut inițiativa de la începutul partidei, l-a dominat pe adversar cu serviciile sale puternice, venind foarte decis la fileu. Metreveli, care fusese în dificultate și în precedentul joc (Năstase a avut două mecibaluri în semifinala pierdută la limită), a fost de data aceasta complet depășit.

A doua prezență românească în finalele turneului internațional de tenis de la Cannes a fost cea a cuplului Ion Țiriac—Ilie Năstase, în ultimul joc al probei de dublu masculin. De data aceasta, victoria a revenit reprezentanților U.R.S.S., perechea Aleksandr Metreveli—Serghei Lihaciov. Românii au fost handicapați de oboseala lui Năstase, care s-a resimțit mai mult decît Metreveli după cele 2 ore și jumătate ale semifinalei din ajun. Năstase nu l-a secondat cu destul aplomb pe Țiriac și astfel, în setul decisiv, sovieticii au reușit să se impună în prelungiri: 4—6, 6—4, 5—7.

Încă un rezultat din finale, la simplu feminin: Roberta Beltrame (Italia) — Helen Gourlay (Australia) 6—2, 6—4. În semifinalele de dublu mixt, Ilie Năstase și jucătoarea engleză I. Congdon, întîlnesc cuplul Beltrame—Gasiorek.

Viitoarea apariție a tenismanilor români Ion Țiriac și Ilie Năstase va fi la Roma, la turneul organizat de clubul italian T.C. Bariolli. Un alt grup de sportivi români — compus din Petre Mărmureanu, Sever Dron și Dumitru Viziru — urmează să participe la turneul internațional de tenis de la Menton (Franța).

După un important examen internațional al jucătorilor noștri de tenis de masă

Desfășurat la Moscova (între 16—20 martie), concursul de tenis de masă a reunit jucători cunoscuți din Cehoslovacia, R. D. Germană, Suedia, U.R.S.S. și România. Competiția a constituit și o utilă verificare internațională înaintea campionatelor europene de la Lyon.

Formația noastră masculină s-a clasat pe locul III, învingînd cu același scor (5—1) echipele R.D.G. și U.R.S.S. (juniori), cedînd însă primei reprezentative a țării gazdă (4—5). Giurgiucă și Covaci obținînd însă cîte două victorii la Sarkojan și Ramazașvili.

La individuale, evoluția lui Dorin Giurgiucă era așteptată cu interes, el deținînd numeroase succese în fața celor mai buni jucători sovietici, inclusiv Gomoskov. În cele din urmă însă, Giurgiucă a fost nevoit să se mulțumească doar cu calitatea de spectator, în timp ce sportivii sovietici și cei cehoslovaci își disputau semifinalele și finala. Pentru calificarea pe tabloul de „16", Giurgiucă era considerat favorit principal în grupa sa de cinci jucători. El a suferit însă o înfrîngere la Vardanian (U.R.S.S.) cu 2—0, apoi și o a doua, la Stein (R.D.G.) cu 2—1. Jucătorul nostru a acționat nervos, nesigur și total neinspirat. Ar fi de dorit ca îndrăzneala și optimismul pe care le arborează deseori Giurgiucă, să fie, pe viitor, trăsături pozitive și nu negative, așa cum s-a întîmplat în ultima vreme.

Tiberiu Covaci, singurul nostru jucător calificat din cadrul grupelor, a luptat cu ardoare și s-a comportat la valoarea lui, demonstrînd că stilul și constanța lui îl fac deseori un om util echipei.

Adalbert Rethi, încă nesigur în atacurile decisive și la preluarea efectelor, trebuie să-și îmbunătățească substanțial jocul, pentru a putea fi în stare să-și aducă aportul așteptat în cadrul selecționatei. Victoriile lui asupra lui Vater, Lenke, Eglitis, Oszrowski și Padelis și înfrîngerile la Ramazașvili, Gomoskov, Rubaskin și Sarkojan oferă un bilanț neconcludent.

La fete, ținînd seama de compania selectă (primele garnituri ale U.R.S.S., Cehoslovaciei, R.D. Germane și Suediei) nu am putut emite pretenții prea mari la tinerele noastre Carmen Crișan și Viorica Ivan. Dar nici nu se poate trece cu vederea faptul că Ivan și Crișan au prestat un joc slab, în comparație cu actualele progrese înregistrate de elemente de aceeași vîrstă din alte țări. Ivan, timidă, n-a avut forță și viteză în loviturile ofensive, iar Crișan, de cînd s-a reîntors la Oradea, în ciuda eforturilor depuse, joacă ceva mai slab ca în sezonul trecut. Deocamdată nu putem conta pe un aport substanțial din partea celor două tinere în echipa națională, speranțele noastre rezumîndu-se tot la Maria Alexandru și Eleonora Mihalca.

Cît despre adversare, Zoia Rudnova are toate motivele să se numere printre pretendentele principale la titlul european. În schimb, Svetlana Grinberg continuă să fie inconstantă și emotivă, ceea ce este un mare handicap în lupta pentru supremația continentală. Celelalte jucătoare sovietice mi-au plăcut mult. Valoarea tinerelor se apropie vertiginos și în grup de fruntașe.

Reprezentantele R.D. Germane, Gabriele Geissler (a pierdut la Eremenko și Neidert) și Doris Hovestadt (învinsă de Neidert, Iohansson, Eremenko) mi s-au părut în declin de formă, deși fără ca să diminuez din meritele învingătoarelor lor, în evident progres.

Cehoslovacele Marta Luzova și Ilona Vostova au avut o evoluție bună, ele păstrînd pe mai departe șanse pentru locuri superioare.

În sfîrșit, vorbind despre stadiul de pregătire a echipelor noastre, vor mai exista posibilități pentru unele constatări: miercuri, la Cluj, cu ocazia semifinalei „C.C.E.", C.S.M.—Slavia Praga, și la sfîrșitul săptămînii, în sala Floreasca, unde vor avea loc finalele campionatelor individuale ale României. Apoi, va urma un program centralizat de antrenament pînă la 15 aprilie cînd loturile se vor deplasa la Lyon.

Ella CONSTANTINESCU
antrenor federal

Rezultatele finalelor probelor individuale ale turneului de la Moscova: **simplu băieți:** Amelin — Gomoskov 3—1, **simplu femei:** Rudnova — Luzova 3—2, **dublu femei:** Rudnova, Grinberg — Luzova, Vostova 3—1, **dublu bărbați:** Amelin, Gomoskov — Stanek, Miko 3—1. **dublu mixt:** Luzova, Miko — Golubkova, Strelnikov 3—0.

Trimisul nostru special la Pleven, HRISTACHE NAUM, transmite:

Rutierii polonezi au dominat cursa pe circuit

PLEVEN, 24 (prin telefon). 78 de alergători din Bulgaria, Iugoslavia, Polonia și România — cicliști ce se pregătesc asiduu pentru marile starturi rutiere ale sezonului sportiv 1968 — au fost prezenți duminică dimineață la tradiționala cursă pe circuit de la Pleven.

Cei care au dominat categoric această primă întrecere (din cele trei programate la Pleven) au fost cicliștii polonezi. Nici nu este de mirare. Cîștigători pe echipe a celei de-a XX-a ediții a „Cursei Păcii", rutierii polonezi, contează actualmente printre cei mai buni amatori din lume.

Numeroasa noastră delegație (am prezentat 13 rutieri) s-a comportat mai bine decît în anii trecuți. În afară de Ion Rădăcină, care i-a dat bicicleta lui Vasile Tudor — cînd acesta a avut o defecțiune mecanică — restul au terminat cursa cu primul pluton. Vasile Tudor, la primul sprint s-a intercalat printre polonezi, smulgîndu-le locul III și cele două puncte afectate. Datorită lor, el are locul 12 în clasamentul general al cursei, adică mai bine cu un loc decît Ștefan Suciu, care în ultimele ture ale cursei a luat parte la o evadare. În acțiunea aceasta se aflau însă și 6 polonezi, așa că speranțele într-o participare la sprint i-au fost de la început spulberate mai puțin bătăiosului Suciu.

Antrenorul Nicolae Voicu — fără a fi încîntat — nu este nemulțumit. Lotul nostru a fost chiar mai activ decît cel al bulgarilor (deși gazdele aveau de trei ori mai mulți alergători) și fără discuție mult mai bine pregătit decît al iugoslavilor. Echipa României, cu două-trei excepții, a fost alcătuită din tineri debutanți, așa că într-un fel era de presupus că nu va putea contracara acțiunile experimentaților rutieri polonezi, mai ales într-o cursă pe circuit. Mîine după-amiază, la întrecerea de fond, avem însă pretenția să-i vedem printre fruntași.

Cursa s-a destășurat pe un circuit de 6 km, pe care alergătorii l-au acoperit de 15 ori, însumînd 90 km de alergare. **Clasament final:** 1. Forma (Polonia) 26 p, 2. Magiera (Polonia) 23 p, 3. Czehowski (Polonia) 20 p, ... 12. V. Tudor (România) 2 p, 13. Șt. Suciu (România), ... 15. Gh. Ciumeti (România), 16. Șt. Cernea (România), 17. Cr. Tudoran (România) ... 20. C. Ciocan (România), 21. Em. Rusu (România), ... 24. D. Nemțeanu (România), ... 26. C. Grigore (România), 27. L. Zanoni (România), 28. V. Selejan (România) ... 32. Al. Sofronie (România).

Astăzi după-amiază are loc cursa de fond pe ruta Pleven — Nicopole — Pleven, 120 km.

Steaua — Dynamo Berlin

(Urmare din pag. 1)

După pauză, un șut sec al lui Gruia anunță, o dată cu schimbarea de scor, un joc mai calm, mai bine orientat spre ofensivă decît cel practicat de handbaliștii noștri în prima parte a meciului. Oaspeții intuiesc parcă primejdia și încearcă să stopeze ofensiva lansată de Iacob, Oțelea, Popescu, Gruia și Goran prin dureri repetate. Goran și Popescu sînt faultați grosolan și Gruia transformă cele două lovituri de la 7 m (min. 32 și 34). Nu însă și pe cea de a treia (min. 37)! Încurajați frenetic de suporteri, jucătorii de la Steaua dezlănțuie un adevărat tir la poarta lui Legien. Și, de la 9—7 se ajunge rapid la 13—7 (min. 46). Jocul — și pînă atunci de mare încordare, de uzură — continuă într-un ritm extraordinar, devenind pe alocuri chiar dramatic, deși este evident că oaspeții nu mai pot reface handicapul. Scor final: 16—12 (6—6).

Brigada de arbitri internaționali: JACK RODIL (Danemarca), **V. Pelenghian** și **Gh. Popescu** (România) a condus corect și autoritar.

STEAUA: Dincă — Iacob (2), Marinescu (1), Cristian, Popescu (2), Gruia (6), Oțelea (4), Goran (1), Roșescu.

DYNAMO BERLIN: Legien — Zimmermann (1), Petzolt (4), Senger (3), Würtig (3), Hildebrandt, Maissner, Zeitler (1), Zielke, Rost.

Și acum: FINALA...

● În deschidere, finala „Cupei Ion Creangă": Liceul 32 — Liceul 13 (f) 21—20; Liceul 13 — Liceul 23 (b) 20—9.

Actualitatea internațională

TURNEUL INTERNAȚIONAL DE ȘAH

LUPTA PENTRU PRIMUL LOC SE MENȚINE STRINSĂ

(Urmare din pag. 1)

Spaniolă): 1. e4 e5 2. Cf3 Cc6 3. Nb5 a6 4. Na4 d6 5. d4 b5 6. Nb3 C:d4 7. C:d4 e:d4 8. Nd5 Tb8 9. Nc6+ Nd7 10. N:d7+ D:d7 11. D:d4 Cf6 12. 0—0 Ne7 13. a4 0—0 14. a:b5 a:b5 15. Cc3 b4 16. Cd5 C:d5 17. e:d5 Nf6 18. Dc4 Db5 19. D:c7 D:d5 20. Nf4 Tfc8 21. D:d6 D:d6 22. N:d6 Tb6 23 Tfd1 N:b2 24. Tab1 Na3 25. Td2? T:d6! 26. T:d6 b3! și albul a cedat.

În partida cu Tringov, campionul nostru Florin Gheorghiu a obținut avantaj din deschidere, dar se pare că la un anumit moment a jucat inexact permițînd adversarului să simplifice jocul și să egaleze: remiză la mutarea a 30-a.

O luptă grea a avut loc în partida dintre Bilek și Troianescu. Marele maestru maghiar, angajat în întrecerea pentru primul loc, a depus toate eforturile pentru a cîștiga. Într-o poziție complicată în jocul de mijloc, el a sacrificat o calitate (turn pentru cal) obținînd o puternică inițiativă. Fiind în criză de timp, Troianescu s-a angajat totuși cu curaj în lupta tactică, încercînd să obțină contrașanse. Bilek a jucat însă foarte exact și în poziția de întrerupere are pe lîngă o suficientă compensație materială (2 pioni pentru calitate) și avantaj pozițional.

CLASAMENTUL

În urma acestor rezultate, în fruntea clasamentului după runda a 11-a continuă să se afle A. Ghipslis cu 7½ p. (3½ pierdute) urmat de B. Parma 6½ —3½, I. Bilek 6 —3 (1 întreruptă), F. Gheorghiu și V. Jansa 6 —4, H. Liebert 5½ —4½, O Troianescu 5 —5 (1 întreruptă), D. Drimer, C. Radovici și G. Tringov 5 —5, Th Ghițescu 4 —6, V. Ciocîltea 3 —7, Wade ½ —9½.

Astăzi după-amiază concursul continuă la ora 16,30 în Aula Institutului de Petrol, Gaze și Geologie cu runda a 12-a în cadrul căreia se vor disputa, între altele, partidele Parma—Gheorghiu, Jansa—Ghipslis și Ghițescu—Bilek.

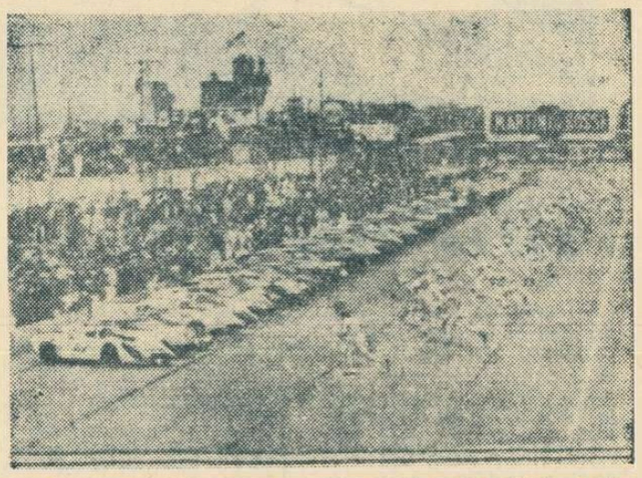

Iată startul în cursa de automobilism de la Sebring (Florida, S.U.A.) cîștigată simbătă de perechea Hans Hermann (R. F. a Germaniei) și Jo Seiffert (Elveția), pe o mașină prototip Porsche. După cum se vede, întrecerea a început cu un „sprint" al piloților, care iau cu asalt mașinile lor
Telefoto: U.P.I.-Agerpres.

Șase titluri din opt au revenit atleților români

(Urmare din pag. 1)

lici înclina balanța pronosticurilor spre o victorie iugoslavă. Și totuși, după primul tur, campioana europeană era doar pe poziția a 5-a, devansată cu vreo 40 m de trio-ul Gabor—Bucur—Danailova. Pînă la sfîrșitul cursei nu s-a petrecut decît o singură schimbare. Vera Nikolici a mai pierdut două locuri, iar concurentele din față au sosit în ordinea de mai sus, Viorica Gabor sprintînd puternic pe ultimii 100 m.

Clasament (2000 m): 1. V. GABOR (R) 7:28,2, 2. E. Bucur (R) 7:35,2, 3. K. Danailova (B) 7:36,4, 4. D. Rajher (I) 7:47,0, 5. D. Panteleeva (B) 7:47,2, 6. V. Amzina (B) 7:49,0... 9. I. Szakacs (R) 8:04,6, 10. A. Harea (R) 8:13,4; echipe: 1. ROMÂNIA 12 p, 2. Bulgaria 14 p, 3. Iugoslavia 21 p.

ȘI JUNIORII REUȘESC „DUBLUL"

Cursa juniorilor a trezit speranțele gazdelor, pentru că după primii 1 000 m în frunte se afla concurentul turc Camer. Frenetic încurajat de public, el n-a reușit însă să mențină nici ritmul și nici locul, fiind depășit de un pluton masiv, în care au conlucrat admirabil Ion Dima și Petre Lupan. Ei s-au menajat pe prima jumătate a cursei, apoi, în continuare, au controlat permanent întrecerea, au declanșat atacul decisiv și au trecut, în această ordine, linia de sosire, consemnînd în puternicele aplauze ale publicului a treia victorie individuală românească. Locul I pe echipe a fost decis printr-o clauză regulamentară. Iugoslavia și România acumulaseră același număr de puncte, dar cel de al patrulea echipier iugoslav s-a clasat mai bine decît corespondentul său din echipa română.

Rezultate tehnice **(4 000 m): 1. I. DIMA (R) 12:34,0, 2. P. Lupan (R) 13:00,8, 3. P. Svet (I) 13:09,0, 4. P. Iordanov (B) 13:11,4, 5. M. Tomici (I) 13:15,6, 6. P. Maximovici (I) 13:18,0... 9. H. Mattes (R) 13:30,0, 10. M. Ionescu (R) 13:31,0... 17. Al. Negescu (R) 13:38,0, 18. H. Bercea (R) 13:43,0;** echipe: 1. Iugoslavia **22 p, 2. România 22 p, 3. Bulgaria 37 p, 4. Grecia 55 p, 5. Turcia 74 p.**

„CURSA AȘILOR"

Așteptată cu cel mai mare interes, întrecerea seniorilor a prilejuit cea mai frumoasă luptă, și, cum arătam mai sus, o mare deziluzie gazdelor. Pe traseul greu, Dalkiliç nu și-a putut efectua planul tactic, acela de a pleca „tare" — cum are el obiceiul — și a trebuit să rămînă în pluton. În grupul din față s-a instalat în frunte bulgarul Jelev, secondat în deaproape (și controlat) de Mustață, Rusnac, Cioca, Dalkiliç și Zuntar. În această ordine s-a mers cea mai mare parte a cursei, schimbîndu-se doar prin rotație cel de al doilea clasat, fiindcă Jelev nu vroia să părăsească conducerea. Pe ultima parte a cursei, secundul său devenise dîrzul nostru alergător Ilie Cioca. Din păcate, el n-a avut îndrăzneala să-l atace pe Jelev și, într-un moment de neatenție, i-a permis să se desprindă. Ceea ce a fost decisiv.

Rezultate tehnice **(10 000 m — trei ture): 1. S. Jelev (B), 2. I. Cioca (R), 3. I. Rusnac (R), 4. N. Mustață (R), 5. M. Dalkiliç (T), 6. D. Zuntar (I)... 12. N. Ioan (R)... 14. I. Iordache (R)... 25. O Lupu (R);** echipe: 1. ROMÂNIA **21 p, 2. Iugoslavia 34 p, 3. Bulgaria 35 p.**

Clasamentul medaliilor este următorul: 1. ROMÂNIA **(6 aur + 4 argint + 1 bronz), 2. Iugoslavia (1 + 3 + 3), 3. Bulgaria (1 + 1 + 4).**

Alte amănunte despre frumosul succes de la Istanbul, în ziarul nostru de mîine.

Prima victorie a lui J. C. Killy în concursurile de schi din America

Nancy Greene continuă seria succeselor

NEW YORK, 24 — Pe pîrtiile de la Sun Valley (Idaho) au continuat întrecerile concursului internațional de schi contînd pentru „Meciul celor 5 națiuni". S-a disputat proba de slalom special. La masculin, victoria a revenit triplului campion olimpic de la Grenoble, francezul Jean Claude Killy, care a realizat în cele două manșe rezultatul total de 110,91. Au urmat în clasament Alfred Matt (Austria) — 111,57 și Rick Chaffe (S.U.A.) — 112,51. Karl Schranz (Austria) s-a clasat pe locul 4 cu 112,94. La feminin, confirmînd excelenta formă în care se află, canadiana Nancy Greene, campioană olimpică, a cîștigat fără emoții, lăsînd în urmă pe Gertrud Gabl (Austria), Marielle Goitschel (Franța), Olga Pall (Austria) etc.

În clasamentul pe țări, la masculin conduce Austria cu 161 puncte, urmată de Franța 151 puncte și Elveția 79 puncte. La feminin, pe primul loc se află — la egalitate — Canada și Austria, cu cîte 30 puncte.

FOTBAL PE GLOB

Duel între atacantul Müller (Bayern München) și fundașul Grzyb (Eintracht Braunschweig) în meciul disputat în etapa de ieri a campionatului vest-german și cîștigat de münchenezi cu 3—0.
Telefoto: U.P.I.-Agerpres.

MILAN SPRINTEAZĂ SPRE TITLU

Cu cinci etape înainte de încheierea campionatului italian de fotbal, Milan s-a distanțat la 8 puncte de terțetul următor: Varese, Torino și Napoli. Elevii lui Nereo Rocco au obținut o nouă victorie în deplasare, la Bergamo, unde au întrecut pe Atalanta cu 3—0, prin golurile înscrise de Prati (2) și Sormani. În celelalte partide mai importante ale etapei s-au înregistrat cîteva rezultate mai puțin scontate. Astfel, Roma a dispus de Cagliari cu 2—1 (autorii golurilor: Taccola și Jair, respectiv Boninsegna) pe terenul acesteia din urmă. Surprinzătoare sînt și victoriile obținute în deplasare de Varese la Brescia (scor: 1—0 — autogol al lui Tomasini) și de Napoli la Mantova cu 1—0 (golul a fost marcat de Bosdavesi). La Genova, penultima clasată, Spal, a fost întrecută de Sampdoria cu 1—0 (a înscris Francesconi) și astfel sentința de retrogradare a ferrarezilor pare să fie definitivă. Cea mai interesantă partidă a etapei s-a desfășurat la Bologna, între formația locală și echipa lui Fabbri, Torino. Bologna a terminat învingătoare cu 2—0, prin golurile realizate de Turra și Pace în primul sfert de oră. După marcarea celor două puncte, gazdele au încetinit ritmul, desfășurînd un joc de temporizare. Torinezii au încercat să răstoarne rezultatul, dar posibilitățile lor modeste nu le-au permis nici măcar să reducă din handicap. Pe San Siro, Internazionale a dispus de Fiorentina cu 3—1, Domenghini, Mazzola și D'Amato, respectiv Maraschi fiind autorii golurilor. Jucînd pe teren propriu, Juventus a dispus de Lanerossi Vicenza cu 1—0.

După 25 de etape, în clasament conduce formația Milan cu 38 p., urmată de Torino, Napoli și Varese cu cîte 30 p., Internazionale 29 p. etc. În clasamentul golgeterilor conduce tînărul atacanat central al lui Milan, Prati.

Cesare TRENTINI

DUPĂ TREI LUNI...

Etapa de simbătă a campionatului englez a programat mai multe derbiuri, între care două londoneze. Poate cea mai importantă victorie în această etapă este cea realizată de Arsenal, care a învins cu 3—1 pe Fulham. Arsenal nu mai obținuse o victorie de trei luni... Într-un alt meci important programat la Londra, Chelsea a dispus cu 1—0 de West Ham, printr-un gol înscris în min. 5 de Osgood. Leeds United a cîștigat în fața formației Manchester City (2—0), iar Manchester United a învins la scor (3—0) pe Nottingham. Alte rezultate: Burnley — Southampton 2—0, Everton — Newcastle 1—0, West Bromwich — Leicester City 3—2, Liverpool — Sheffield Wednesday 2—1, Sunderland — Coventry City 1—1, Tottenham — Stoke City 3—0, Sheffield United — Wolverhampton 3—1.

Cu un joc mai puțin, Manchester a trecut pe primul loc în clasament cu 45 p, urmată de Leeds United — 45 p, Manchester City — 43 p, Liverpool — 43 p.

● La Bogota se desfășoară un turneu preolimpic de fotbal pentru calificarea în finala de la Ciudad de Mexico. Iată rezultatele înregistrate în prima zi: Uruguay — Ecuador 2—0 (1—0); Paraguay — Chile 1—0 (1—0); Columbia — Peru 2—1 (1—0).

● Pich, managerul echipei de fotbal a Braziliei, a anunțat federația iugoslavă că fotbaliștii brazilieni vor evolua în Iugoslavia în perioada 16—30 iunie, așa cum în prealabil se stabilise. Managerul a comunicat că echipa Braziliei va juca în R.F. a Germaniei, Polonia, Cehoslovacia, Iugoslavia și Portugalia.

MOTOCROSIȘTI ROMÂNI PESTE HOTARE

Maeștrii sportului OVIDIU PUIU și EUGEN KERESTEȘ au fost invitați de forul de specialitate din Franța pentru a participa la un șir de concursuri internaționale. În cursul zilei de azi, ei vor pleca la Geneva și de acolo împreună cu secretarul general al F.R.M., Georgiu Mormocea, își vor continua drumul pînă în localitatea Chateau du Loire **unde, la 31 martie, vor lua startul în primul concurs la clasa 500 cmc, avînd ca parteneri de întrecere motocrosiști de talie continentală din** Elveția, R F. a Germaniei, Suedia, Anglia, Belgia, Danemarca, Olanda **și, bineînțeles,** Franța.

telex-radio-telefon

În runda a 11-a a turneului internațional feminin de șah de la Belgrad, șahista română Alexandra Nicolau a remizat cu Konarkowska. Alte rezultate: Gaprindașvili—Markovici 1—0; Bilek—Stadler întreruptă; Jifkovici— K. Jovanovici remiză; Radzikowska — Heemskerk întreruptă.

În clasament conduce Gaprindașvili (U.R.S.S.) cu 9 puncte, urmată de Nicolau (România) — 8 puncte, Liliak (Iugoslavia) — 7½

■

La Milano, în piscina Cozzi (33 m), au început întrecerile concursului feminin de natație pentru trofeul „Navigli". În proba de 100 m spate, victoria a revenit iugoslavei Zdenka Gasparac în 1:10,6, urmată de Anca Andrei (România) 1:11,3 și Maria Balla (Ungaria) 1:11,9. Alte rezultate mai importante: 100 m fluture — Helga Lindner (R.D.G.) 1:08,7; 400 m liber — Elisabeth Morris (S.U.A.) 4:48,8; 200 m bras — Marion Hanse (R.D.G.) 2:50,5; 200 m liber — Gabriele Perthes (R.D.G.) 2:18,9.

■

Federația vest-germană de natație a stabilit ca la concursul internațional de sărituri de la trambulină, programat în zilele de 30 și 31 martie la Cluj, să participe 3 sportivi: Norbert Huda, Manfred von Bauer și Angelika Ruschig, care au fost selecționați în urma unui concurs de verificare.

■

În concursul de atletism în aer liber de la Santa Barbara (California), Caruthers a cîștigat înălțimea cu 2,18 m, iar M. Mccullogh s-a dovedit cel mai rapid pe 120 y.g. — 14,0. Woods a terminat pe primul loc la greutate cu 18,91 m, iar discul a revenit lui Gary Carlsen cu 57,61 m. Bob Seagren a obținut victoria la săritura cu prăjina — 5,03 m (în ajun, Seagren declarase că va sări cel puțin 5,30 m). Cea mai bună performanță mondială a sezonului în proba de ștafetă 4x100 m, cu rezultatul de 39,7 a fost înregistrată de echipa Universității din California (Mccullogh, Kuller, Simpson, Miller).

■

Tradiționala competiție de sărituri cu schiurile de la trambulină mică pentru „Cupa Kongsberg", desfășurată la Planica (Iugoslavia), a fost cîștigată la această ediție de austriacul Baldur Preiml cu 204,5 puncte (săriturile sale au măsurat 91 și 83,5 m). Pe locurile următoare s-au clasat Franz Keller (R. D. Germană) — 197,2 puncte și Peter Erzen (Iugoslavia) — 196,9 puncte. La trambulina mare, campionul cehoslovac Jiri Raska a ocupat primul loc, săriturile sale măsurînd 123 și 125 m.

■

Competiția internațională de schi „Cupa Aleko" a continuat cu desfășurarea slalomului uriaș. Primele două locuri au fost ocupate de schiorii francezi Patrick Russel — 1:25,56 și Georges Colombo — 1:27,13

■

În semifinalele turneului de tenis de la Ciudad de Mexico, mexicanul Joaquin Loyo a obținut o surprinzătoare victorie cu 7—5, 6—4 în fața lui Arthur Ashe (S.U.A.). În finală, Loyo îl va întîlni pe compatriotul său Osuna, care l-a eliminat cu 6—4, 6—3 pe chilianul Rodriguez.

■

Echipa de tenis a Japoniei s-a calificat pentru finala grupei A (zona asiatică) a „Cupei Davis". În meciul de la Tokio, tenismanii japonezi conduc cu 3—0 în jocul cu Coreea de Sud și nu mai pot rata calificarea.

■

Revista de specialitate „Ring", care apare la New York, a publicat recent clasamentele celor mai buni boxeri profesioniști la toate categoriile. Campion al lumii la categoria grea continuă să fie recunoscut, după această revistă, Cassius Clay. În urma lui sînt trecuți în ordine Joe Frazier, Jerry Quarry, Jimmy Ellis, Manuel Ramos, Thad Spencer, Floyd Patersson, Oscar Bonavena, Karl Mildenberg, Eduardo Corletti și Buster Mathis. La celelalte categorii, cei mai buni pugiliști au fost desemnați după cum urmează: Chionoi (Tailanda) — muscă; Rose (Australia) — cocoș; Winstone (Anglia) — pană; Ortiz (Porto Rico) — semiușoară; Fuji (Japonia) — ușoară; Cokes (S.U.A.) — semimijlocie; Mazzinghi (Italia) — mijlocie mică; Benvenuti (Italia) — mijlocie și Tiger (Nigeria) semigrea.

Tiparul: I. P. „Informația", str. Brezoianu 23—25.

40365

PROLETARI DIN TOATE ȚĂRILE, UNIȚI-VĂ!

Redacția și administrația: str. Vasile Conta nr. 16, tel. 11.10.05, interurban 72 și 286. Telex: sportrom buc. 180.

sportul

4 pagini 30 bani

Anul XXIV Nr. 134 (5568)

Marți 26 martie 1968

ZIAR AL CONSILIULUI NAȚIONAL PENTRU EDUCAȚIE FIZICĂ ȘI SPORT

FLOTILA CAIACELOR ȘI CANOELOR A IEȘIT IERI ÎN LARG

După intense pregătiri efectuate în lunile de iarnă, caiaciștii și canoiștii noștri fruntași, componenții lotului olimpic, și-au reluat antrenamentele pe lacul Snagov *(Citiți reportajul nostru în pag. a III-a)*

Foto: A. NEAGU

PROGRAMUL TURNEULUI INTERNAȚIONAL DE POLO DE LA CLUJ

F.R.N. a stabilit ca meciurile turneului internațional de polo, găzduit în această săptămînă de bazinul Tineretului din Cluj, să se dispute după următorul program: **joi**: București — Belgrad, Berlin — Budapesta; **vineri**: Belgrad — Berlin, Budapesta — București; **simbătă**: Budapesta — Belgrad, București — Berlin.

SCHIORI ROMÂNI ÎN FRANȚA ȘI ITALIA

Luni seara, schiorii Dan Cristea, Dorin Munteanu, Virgil Brenci și Gheorghe Vulpe au părăsit țara pentru a participa la cîteva concursuri internaționale de schi alpin, în Franța și Italia. Primele întreceri se vor disputa în localitatea Toussuire (Franța), între 29—31 martie. După aceea, schiorii noștri se vor deplasa pe Etna, unde, între 4 și 7 aprilie, vor concura în compania a numeroși ași ai schiului alpin european.

Sportivii noștri sînt însoțiți de antrenorul Ion Matei.

TURNEUL INTERNAȚIONAL DE ȘAH

Ghipslis, Parma și Bilek luptă pentru primul loc

Toate partidele s-au încheiat în primele cinci ore regulamentare de joc ale rundei a12-a, penultima, a turneului internațional de șah.

Atenția spectatorilor a fost îndreptată în special asupra întîlnirii celei mai importante a zilei, aceea dintre marele maestru iugoslav Bruno Parma și campionul nostru Florin Gheorghiu. Din păcate, acesta din urmă n-a jucat suficient de exact în mijlocul de partidă, permițînd adversarului să cîștige un pion și să simplifice jocul. În continuare Parma a jucat cu o tehnică foarte precisă pentru a-și valorifica avantajul material. În căutarea unor căi de salvare, Gheorghiu a intrat în mare criză de timp și în cele din urmă a depășit timpul de gîndire la mutarea a 44-a.

O partidă foarte bună a cîștigat Radovici cu negrul la Ciocîltea, realizînd astfel cele 6 puncte necesare normei de maestru internațional.

Cu multă voință de a cîștiga au jucat Ghițescu împotriva lui Bilek și Drimer cu Liebert. Ambii au obținut avantaj dar nu l-au putut valorifica împotriva apărării corecte a adversarilor.

Maestrul Wade a pierdut din nou, după ce avusese o poziție bună, la Tringov. În mare criză de timp el s-a încurcat și a rămas cu un cal mai puțin.

Singura partidă liniștită a acestei runde foarte animate a fost aceea dintre Jansa și Ghipslis, încheiată remiză la mutarea a 18-a.

RUNDA A 12-A

Ghițescu — Bilek ½—½, Liebert — Drimer ½—½, Ciocîltea — Radovici 0—1, Tringov — Wade 1—0, Parma — Gheorghiu 1—0, Jansa — Ghipslis ½—½.

INTRERUPTE

● Bilek — Troianescu 1—0.

CLASAMENT

Ghipslis 8—4, Parma și Bilek 7½—3½, Jansa 6½—4½, Gheorghiu, Liebert, Radovici, Tringov 6—4, Drimer 5½—5½, Troianescu 5—6, Ciocîltea 3—8, Wade ½—10½.

„ROMÂNII — FĂRĂ EGALI"

Ecouri după „Crosul balcanic", transmise de trimisul nostru special la Istanbul **(pag. a 4-a)**

După etapa de fotbal de duminică

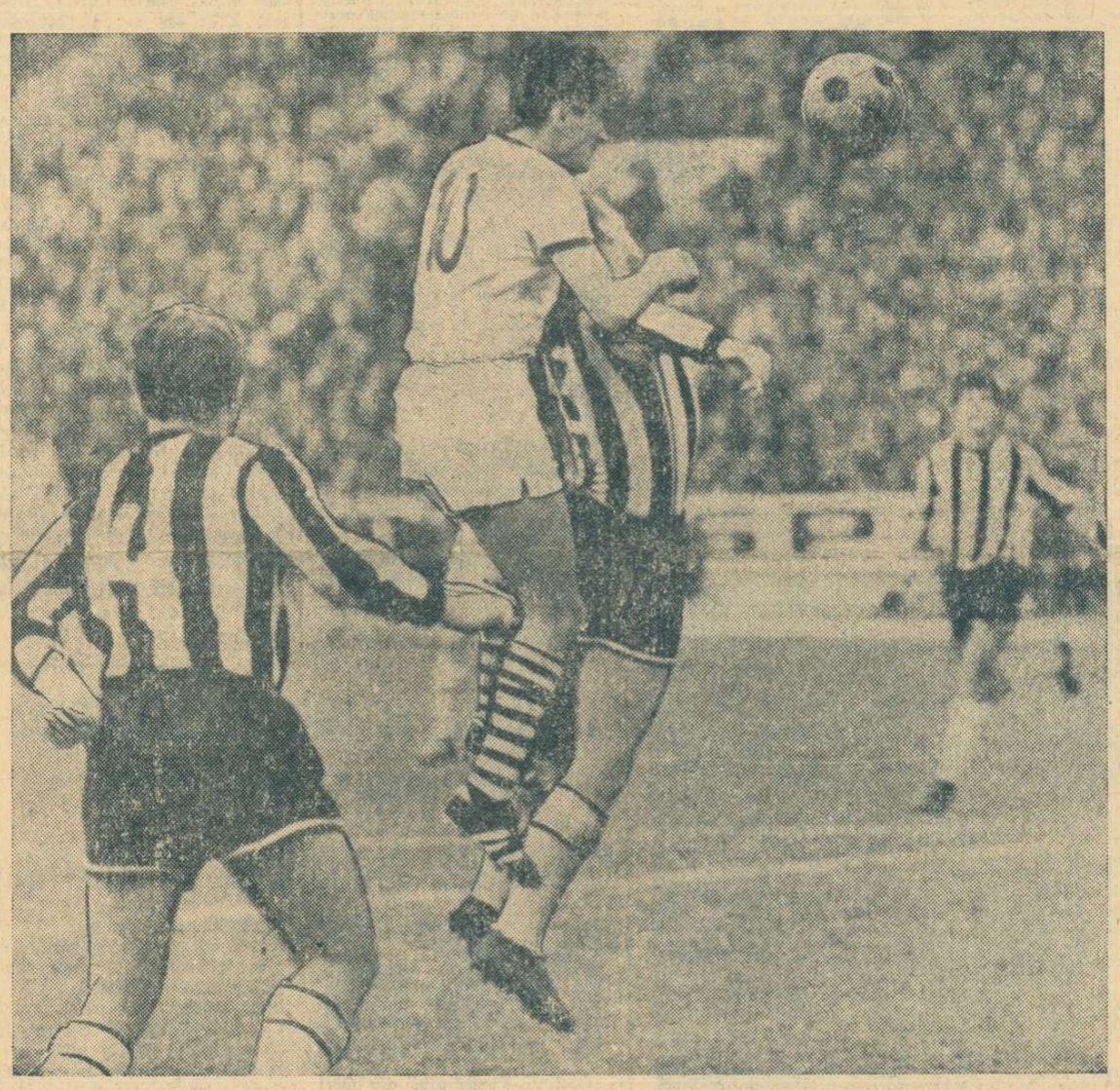

...Atacuri în trombă ale universitarilor la poarta lui Păpuc... Dar brașovenii au scăpat cu fața curată pînă în minutul 89. În ultimele secunde ale meciului, însă, Barbu nu i-a mai „iertat".

Foto: I. MIHAICA

FĂRĂ A FI PREA OPTIMIȘTI...

Fără îndoială, etapa de duminică a fost cea mai reușită de la reluarea campionatului de fotbal. Prin întreaga ei desfășurare, dar mai ales prin rezultatele înregistrate în cele șapte partide pe care le-a programat, ea a făcut să sporească interesul pentru returul întrecerii echipelor din divizia A.

La pronunțarea acestor aprecieri pozitive asupra celei de a XVI-a etape avem, desigur, în vedere contribuția substanțială adusă de cuplajul bucureștean. Adevărat cap de afiș al programului duminical, cuplajul a corespuns în bună măsură exigențelor crescute ale publicului și presei. El a determinat o mare afluență de spectatori în tribunele stadionului „23 August" (aproape jumătate din numărul total al spectatorilor înregistrat la cele șapte meciuri ale etapei), cum de mult nu am mai avut prilejul să vedem. S-a reconfirmat, astfel, faptul că disputele directe dintre echipele bucureștene au de obicei asigurat succesul de public, indiferent de pozițiile acestora în clasament.

În acest cadru agreabil, pe care l-au constituit tribunele pline ale stadionului, cele patru echipe s-au simțit stimulate să dea tot ceea ce pot la ora actuală, să ofere jocuri de o cît mai bună calitate. Pe de altă parte, poate că și recomandările exprese date conducătorilor, antrenorilor și căpitanilor echipelor în cauză în ședința de vineri seara a Biroului F.R.F. să fi avut influența lor pozitivă asupra desfășurării cuplajului de duminică. Cert este că am asistat la două partide de un nivel destul de bun, dinamice, care ne-au ținut încordați pînă la ultimul fluier al arbitrilor. Au fost desigur și fapte care ne-au nemulțumit (asupra unora din ele revin cronicarii noștri în însemnările lor), dar considerăm că aspectele pozitive ale cuplajului au precumpănit.

Evoluțiile de duminică ne-au edificat mai bine asupra potențialului

C. FIRANESCU

(Continuare în pag. a 3-a)

RECREAȚIA

Strivit de mașinăriile secolului său, sufocat de vitezele supersonice și cosmice, în goană dincolo de limitele marilor performanțe — omul a uitat de sine și, speriat, se întreabă ce să facă?

Așa ca în versurile lui Arghezi din „Cîntare omului", inteligența și forța omenească au schimbat lumea, dar pentru sine, în ultimele secole, din păcate, omul a făcut mult prea puțin.

Desigur, omul este un homo sapiens, un homo faber, dar (de ce să uităm?) el a fost și va rămîne un homo ludens, căci prin joc omul se formează în viață și în fond, în alte forme, creația însăși este un joc profund și rodnic.

L-am uitat pe Goethe care spunea că fericit nu poate fi decît acela care împacă jocul cu seriozitatea și am uitat și îndemnul lui George Călinescu care ne cerea să ne zbenguim cu copiii căci „numai proștii sînt serioși".

Organizăm educația fizică în școli, am ajuns la metode moderne de antrenament și la cercetări electronice în efort, dar bietului om, dornic de mișcare, nu îi acordăm timpul și spațiul necesar.

Mișcarea este în om, așa cum este primăvara în anotimpuri, seva în copaci. Experiențele cu animalele ținute de la naștere în cuști, fără să se bucure de mișcare, ne-au demonstrat tragic că aceasta înseamnă fragilitatea inimii, inerția, moartea.

În cartea vieții lui Rembrandt, doctorul care-l îngrijea și cu care juca pasionat șah, îi spune într-o zi marelui pictor: „Nu poți să rămîi nemișcat în fața șevaletului, viața întreagă. Corpul omenesc e ca o moară de vînt. Ea trebuie să-și miște cu forță brațele. Altfel, totul este nemișcare și zădărnicie".

Anchete internaționale, pe națiuni, dovedesc că acestea nu fac mai multă mișcare, decît cîteva minute pe săptămînă. Dar generațiile care cresc și chiar cele care au crescut au nevoie, ca plantele, de lumină. Și această lumină este mișcarea, sportul.

Cînd vii din țări străine sau cînd te înapoiezi de la Cluj, din parcul Babeș, ideea care te urmărește, care te obsedează este aceea a recreației oamenilor.

Visez pentru noi toți, pentru sănătatea și fericirea noastră, parcuri imense în care să ne regăsim copilăria și adolescența. O națiune care nu se mișcă, nu numai pentru recorduri mondiale și medalii olimpice, ci pentru propria ei viață, este o națiune care îmbătrînește repede.

Respect pentru spiritul lor olimpic: grecii care au creat Jocurile Olimpice, francezii care le-au renăscut, ungurii care la numărul lor de locuitori sînt totdeauna și de ani de zile printre fruntașii lumii la sport, precum și scandinavii, supranumiți nu o dată „Elada nordică".

Imi imaginez, pretutindeni în țara noastră, parcuri de odihnă cu bazine, patinoare, săli de jocuri. Văd în curînd, venind de mînă pe stadioane, în aceste ceasuri dorite ale recreației, bunici, părinți și copii. Trei generații legate de aceeași chemare a sănătății și a vieții.

Privesc și admir trupurile tinere, ca-ntr-o frescă greacă sau egipteană, strălucind în soare, năzuind spre el, învingînd timiditatea și teama, bucurîndu-se de mișcare.

Nu numai cine se suie pe podium este demn de admirație. În Suedia se dispută anual, pe schi, cursa de 85 km, tradițională, în memoria unui erou național, cea mai lungă cursă de schi din lume, Vasalopp. Știți cîți oameni participă la această întrecere, care durează 6—7 ore? 7 800 de concurenți!

Aceasta este lecția Nordului olimpic. Țări în care Fridjof Nansen a ajuns campion mondial de patinaj viteză și laureat Nobel, iar Urho Kekkonen recordman de atletism, campion de schi și președinte de republică!

Cine nu știe astăzi să se odihnească, să se echilibreze, să se recreeze își pierde lent și sigur forțele sale creatoare, tinerețea. Să pășim în parcuri și pe stadioane, să înotăm în bazine și să urcăm în munți. Peste tot ne așteaptă, darnică și înțeleaptă, Recreația!...

Virgil LUDU

Sezonul competițional de ciclism a fost inaugurat duminică pe șos. Olteniței. În imaginea de mai sus vedeți pe cîțiva dintre cei mai tineri rutieri care își pregătesc cu multă grijă bicicletele înainte ca starterul să le dea plecarea în cursă

Challengerii centurilor „Sportul" au lansat provocările

Deținătorii **centurilor „Sportul"** au emoții. Primii pretendenți la cucerirea trofeului au lansat, acum cîteva zile, provocările. Federația le-a acceptat, validînd meciurile dintre **C. Gruiescu** (Steaua) și **Al. Dumbravă** (C.S.O. Galați), **Gh. Bădoi** (Dinamo) și **D. Păcuraru** (C.S.O. Galați). Întîlnirile se vor disputa la Galați, la 30 martie.

La 2 aprilie, la Constanța vor avea loc alte partide de mare atracție. Capul de afiș al galei va fi deținut, fără îndoială, de disputa dintre deținătorul trofeului la categoria ușoară, **Ion Dinu** (Farul) și challengerul său **Vasile Antoniu** (Dinamo Buc.). În aceeași reuniune vor încrucișa mănușile **Gh. Chivăr** (Steaua) și **Ion Olteanu** (Farul).

Realități și deziderate în activitatea sportivă și turistică a pionierilor (II)

Masă rotundă organizată de Consiliul Național al Organizației Pionierilor și ziarul „Sportul"

(Pag. a 2-a)

24 ore

● Finalele campionatelor republicane individuale de tenis de masă ● Primele meciuri în „zonele" de juniori la box ● Tenismanii au ieșit în aer liber. ● Reprezentanți ai 6 țări la concursul internațional de sărituri al României ● Finala Steaua—Dukla se joacă la Frankfurt pe Main ● Au fost alcătuite grupele pe echipe ale campionatelor europene de tenis de masă ● Atractiv meci de volei la Floreasca

FINALA C.C.E. LA HANDBAL — pentru care s-au calificat echipele **Steaua București** și **Dukla Praga** — se va disputa, după cum transmite agenția sportivă de presă SID, în ziua de 6 aprilie (ora 21) la Frankfurt pe Main și nu în ziua de 7 aprilie, la Dortmund, așa cum se stabilise inițial.

FINALELE CAMPIONATELOR REPUBLICANE INDIVIDUALE DE TENIS DE MASA vor fi găzduite, timp de trei zile, în sala Floreasca. Competiția va începe vineri dimineața, la ora 9, ședința tehnică de tragere la sorți urmînd să aibă loc joi 28 martie, ora 17,30, la sediul F.R.T.M.

DESCHIDEREA SEZONULUI IN AER LIBER LA TENIS o vor face în acest an cei mai tineri mînuitori ai rachetei. 180 de jucători și jucătoare, aparținînd categoriilor de juniori și copii, sînt reuniți în aceste zile pe terenurile din Calea Plevnei, pentru a IV-a ediție a „Cupei Municipiului București". Sînt reprezentate orașele București, Arad, Brașov, Cluj, Cîmpia Turzii, Galați, Oradea, Petroșeni și Tg. Mureș.

PRIMELE MECIURI DIN CADRUL ETAPEI ZONALE A CAMPIONATELOR REPUBLICANE DE JUNIORI LA BOX se vor disputa mîine seară în orașele Baia Mare, Sibiu, Suceava și Constanța. În cele trei zile de întreceri (27, 28 și 30 martie) vor urca treptele ringului aproape 300 de tineri pugiliști.

LA CONCURSUL INTERNAȚIONAL DE SĂRITURI DE LA TRAMBULINA AL ROMÂNIEI, care va avea loc sîmbătă și duminică la bazinul Tineretului din Cluj, vor participa reprezentanți ai următoarelor țări: Austria, R.D. Germană, R.F. a Germaniei, U.R.S.S., Polonia și, bineînțeles, România. Aceasta este a doua ediție a competiției, prima desfășurîndu-se anul trecut, în același bazin.

PARTIDA DE VOLEI MASCULIN STEAUA—DINAMO (restanță din ultima etapă a returului campionatului diviziei A), se va desfășura azi la ora 17,30, în sala Floreasca.

LA LYON, COMITETUL DE ORGANIZARE A CELEI DE A VI-A EDIȚII A CAMPIONATELOR EUROPENE DE TENIS DE MASĂ a procedat la tragerea la sorți pentru întrecerile care se vor desfășura între 17 și 24 aprilie. La echipe masculine s-au înscris 29 de reprezentative. Selecționata țării noastre face parte din grupa a IV-a alături de Olanda, Spania și Turcia. La echipe feminine vor concura 23 de țări, formația României figurînd în grupa a VI-a, împreună cu Olanda și Turcia.

MASĂ ROTUNDĂ organizată de CONSILIUL NAȚIONAL AL ORGANIZAȚIEI PIONIERILOR ȘI ZIARUL „SPORTUL"

REALITĂȚI și DEZIDERATE în activitatea sportivă și turistică a pionierilor (2)

E. ȚICALIUC : Activitatea sportivă de masă în rîndul școlarilor, al pionierilor, poate fi realizată dînd o mai mare amploare competițiilor din cadrul școlii. Dacă aș fi în situația de a organiza activitatea sportivă pionierească din București, de exemplu, aș face mai întîi o ședință cu toți profesorii de educație fizică și comandanții de unități din oraș. De ce, în primul rînd, o ședință ? Pentru că în multe școli care au posibilități nu se organizează asemenea competiții deoarece nu se știe cum să se procedeze. Dar dacă aș veni și aș explica felul în care se desfășoară cupa liceului „Mihai Viteazul" sau cum a procedat Școala generală nr. 30 ca să organizeze cupa ei de fotbal cu 21 de echipe, dacă i-aș pune să vorbească pe profesorii cu îndelungată experiență de la liceele „Matei Basarab", „I. L. Caragiale" și altele, s-ar vedea că nu este prea greu să organizezi o asemenea competiție.

Cred că această cupă a școlii poate începe o dată cu campionatele republicane școlare, care n-ar stînjeni de loc activitatea de masă, fiindcă ele nu absorb decît o echipă reprezentativă, alcătuită din elemente formate, consacrate. Așadar, la 1 octombrie, aș trimite echipele reprezentative în campionatele republicane școlare și în același timp, aș începe întrecerile pentru cupa școlii la sporturile care au tradiție în școala respectivă sau la care dispunem de profesori de specialitate. Bineînțeles, în această acțiune vor trebui angrenați directorii, comandanții de pionieri și alți profesori.

Ar trebui, apoi, mai mult dezvoltate întîlnirile bilaterale între școli. Comandanții de pionieri, de exemplu, ar putea stabili ei, aceste întîlniri bilaterale.

E. STĂNESCU : Plecînd de la constatarea că masa de elevi din școala noastră (N.R. Șc. g-rală nr. 30) nu este suficient angrenată în activitatea sportivă am studiat cu comandantul unității de pionieri și cu profesorul care răspunde de munca organizației U.T.C. din școală posibilitatea organizării unei competiții care să capteze interesul copiilor. Trebuie să vă spun că școala noastră, o școală de cartier — se află în Tei — nu are sală de gimnastică și nici de festivități. Este totuși o școală mare cu 21 săli de clasă și cu aproximativ 1 400 de elevi. Am început, firește, cu amenajarea unei baze sportive, un mic stadion cu un teren de fotbal redus, cu teren de handbal redus, cu terenuri de volei și baschet. Toate acestea le-am realizat cu sprijinul comitetului de părinți și cu forțele din școală în rîndul cărora s-au numărat pînă și administratorul și mecanicul școlii. Cum sondajele noastre în preferințele elevilor au arătat că fotbalul se află pe primul loc, am organizat un campionat de fotbal cu participarea tuturor claselor, de la a V-a pînă la a VIII-a. Avînd în vedere diferențele de vîrstă, am împărțit echipele în grupe de vîrste apropiate. La sfîrșit, am dat învingătorilor din fiecare grupă cîte o cupă — modestă — iar elevilor buni și pe teren și la învățătură, cîte o diplomă. Aceasta a fost în anul școlar trecut.

In noul an școlar am organizat al doilea campionat de fotbal, cu două faze — de toamnă și de primăvară. De data aceasta am fost mai bine puși la punct. Copiii dispun de echipament mai adecvat. Comitetul de părinți a cumpărat tricouri și, la cercul mîinilor îndemînatice, elevii au cusut pe ele ecusonul clasei respective. Am primit și sprijin de la organizația pionierilor, de la inspectoratul școlar și de la C.M.E.F.S. București.

Competiția aceasta a creat în școală un climat favorabil sportului. Elevele ne solicită, acum, organizarea unui campionat de handbal. De asemenea, avem în proiect o competiție de minibaschet.

R. SPIRESCU : In domeniul activității sportive de masă, fără îndoială, cele mai bune, cele mai indicate concursuri sînt cele interclase. Acestea determină o mare agitație printre elevi, fac o propagandă eficientă pentru sport. Aș merge chiar mai departe, organizînd în cadrul fiecărei clase întreceri între rînduri de bănci. Poate că și din punct de vedere al organizării lor pe linie pionierească, ar fi posibil să se creeze sub-unități în fiecare clasă. Și acestea să poarte, eventual, un nume : Șoimul, Acvila, Stejarul ș.a.m.d. Aceasta ar însemni emulația dintre ei. Și la sport și la învățătură.

E. GHIBU : Ca să angrenăm marea masă a pionierilor în sport nu ne interesează atît sistemul competițional școlar pe județ sau pe țară, cît cel din unitatea școlară. Ceea ce a făcut tov. Stănescu la Școala generală nr. 30 reprezintă drumul de urmat. Este nevoie de campionate ale școlii, între clase, între detașamente de pionieri. Să se decearnă cupe. Și nu numai la fotbal, dar și la alte sporturi.

V. IONESCU : Sînt de acord să facem cît mai multe competiții în cadrul școlii, între clase. Dar acestea trebuie făcute neapărat înainte de începerea campionatelor la nivelul sectorului. Aceste campionate încep, însă, imediat după deschiderea anului școlar. Eu cred că scopul campionatelor interne ale școlii îl constituie tocmai selecționarea celor mai bune elemente care urmează să reprezinte școala.

Aș vrea să semnalez, de asemenea, faptul că activitatea sportivă de masă a pionierilor nu are continuitate. De ce ? Pentru că o putem desfășura numai în trimestrul I. Mai exact în lunile octombrie și noiembrie. După aceasta, profesorii de educație fizică nu mai au, practic, timp. Sînt absorbiți aproape cu totul de pregătirile pentru defilare, pentru serbarea de sfîrșit de an.

E. ȚICALIUC : Cred că serbarea de sfîrșit de an n-ar trebui să cuprindă totdeauna o demonstrație care necesită un lung proces de pregătire. Aceasta constituie, uneori, o piedică în desfășurarea activității de masă. Aș include, mai degrabă, în serbarea de sfîrșit de an, întrecteri sportive. Desigur că acolo unde există cadre didactice suficiente se pot organiza și demonstrații.

E. GHIBU : Altfel aș formula această implicație a serbărilor în activitatea sportivă. Anume că, prin aceste serbări, profesorul de educație fizică este imobilizat cu pregătirea unui număr foarte restrîns de elevi pentru o perioadă îndelungată, în timp ce masa de copii, de pionieri, rămîne fără principalul și uneori unicul factor organizator al întrecerilor lor sportive.

A. VRABIE : In ceea ce privește activitatea sportivă, organizația pionierilor ar trebui, după părerea mea, să se preocupe numai de aspectul ei de masă. In acest domeniu există, încă, mari resurse de îmbunătățire a activității.

Firește, împărtășesc părerea ca activitatea competițională să fie foarte bogată la nivelul claselor, al școlii. S-ar putea realiza întreceri chiar și între elevii de aceeași clasă din două școli.

M. LOGIN : Activitatea de masă este influențată în mod direct de conținutul lecțiilor de educație fizică. In școlile noastre, datorită conținutului lecțiilor și programei, copiii sînt puși în situația de a lucra, în medie, doar 7 minute într-o lecție de 50 de minute. Și se poate mai mult. In Cehoslovacia se lucrează, în medie 20 de minute. Ce se impune ? Să restructurăm programele noastre, mai ales cele pentru clasele mici. Trebuie să dăm copiilor posibilitatea să se miște mai mult. Să ne ferim de tehnicizarea excesivă pentru că aceasta distruge plăcerea copilului de a face sport. Studiul elaborat de Ministerul Învățămîntului dă posibilitatea profesorilor cu experiență bogată să facă propuneri concrete pentru îmbunătățirea lecțiilor de educație fizică.

Pe de altă parte, realizarea cu succes a unei activități de masă este condiționată de însușirea concepției că nu numai profesorul de educație fizică trebuie să se ocupe de această activitate, ci și celelalte cadre didactice. Profesorii de geografie, de matematici sau de alte materii pot contribui la dezvoltarea armonioasă a copiilor. In activitatea sportivă de masă a elevilor nu este necesară o prea mare pregătire metodologică ci, mai curînd, spirit organizator, simț de răspundere și multă pasiune.

A. VRABIE : Intr-adevăr, în această activitate trebuie angrenați și profesorii de altă specialitate. In Anglia, de exemplu, am văzut pe terenurile de sport atîția profesori de diferite specialități în postura de organizatori, îndrumători sau arbitri, încît profesorii de educație fizică erau eclipsați din punct de vedere numeric.

I. HIDI : Eu cunosc bine situația din București și pot spune că marea majoritate a profesorilor de educație fizică muncesc foarte mult. Mă întreb, chiar, de ce organizarea excursiilor — de exemplu — cade tot în sarcina acestor profesori ? Imi amintesc că pe vremea cînd eram elev, ne conduceau în excursie profesorul de științele naturii sau cel de geografie.

M. SINTIMBREANU : Aceasta-i o treabă care se rezolvă numai cu oameni de inițiativă. Cu sufletistul de ici și de colo. Unul ca Acațiu Fejer de la Micfalău, care n-a cerut nici un ajutor bănesc și care a făcut un stadion și construiește acum o trambulină de schi. Care și-a dus elevii într-un tur ciclist al României și care se pregătește acum să-i plimbe peste hotare. Omul acesta nu-i profesor de specialitate. E învățător.

E. GHIBU : Activitatea sportivă de la școala generală nr. 30 a constituit, după părerea mea, o mare reușită, fiindcă directorul ei este convins de utilitatea sportului și fiindcă acesta s-a bucurat de sprijinul profesorilor de altă specialitate. In învățămîntul nostru sînt mulți profesori tineri care, probabil, au făcut și ei sport. Aceștia ar putea, fără îndoială, să-i ajute pe profesorul de educație fizică, să facă și mici antrenamente, chiar, cu copiii.

PE COORDONATELE ACTIVITĂȚI DE MASĂ

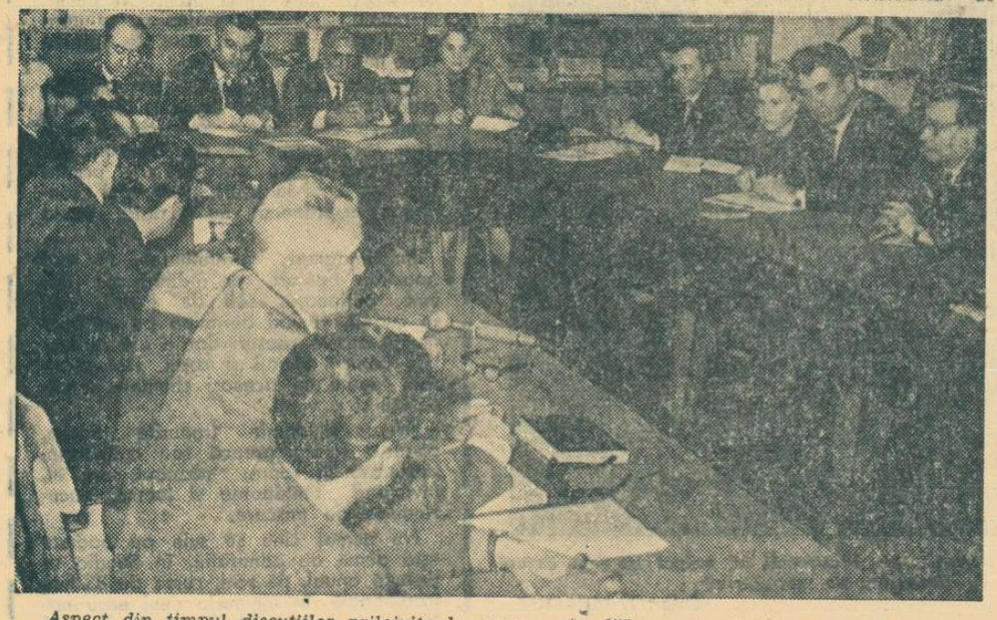

Aspect din timpul discuțiilor prilejuite la „masa rotundă" organizată de Consiliul Național al Organizației Pionierilor și ziarul „Sportul".

Clubul sportiv școlar a cîștigat „Cupa Școlarul"

În „Cupa Viitorul" conduce echipa... Viitorul

In sala Steaua s-a desfășurat sîmbătă „Cupa Școlarul", cu participarea atleților juniori de la C.S.Ș. București, Farul Constanța și Petrolul Ploiești. *Clasament :* 1. C.S.Ș. 105 p — cîștigătoarea cupei, 2. Petrolul 67 p, 3. Farul 26 p. Dintre fete, cele mai bune rezultate le-au înregistrat bucureștencele Niculina Hînda și Ecaterina Mazilu (7,5, respectiv 7,7 s) la 50 mg și Constanța Anghel (1,50 m) la înălțime. La băieți : Vl. Toma (C.S.Ș.) 7,0 la 50 mg și 6,84 la lungime, M. Preda (Petrolul) 1,80 la înălțime și Șt. Tacu (C.S.Ș.) 3,80 la prăjină. (F. IONESCU — coresp.).

● Pe terenul Centrului de antrenament „23 August" au evoluat sîmbătă și duminică — în cadrul „Cupei Viitorul" — nu mai puțin de 582 de concurenți ! După prima parte (concursul se va repeta la 6—7 aprilie, cînd se va întocmi și clasamentul definitiv), cei care au acumulat cele mai multe puncte și conduc în clasamentul pe echipe sînt atleții de la Viitorul : 771 p. Pe locul doi — echipa Școlii sportive nr. 2 (769 p), iar pe locul trei, Metalul (429 p). Rezultate : JUNIORI I — *100 m :* D. Savin (Șc. sp. 2) 11,3, H.C. — D. Hidișanu (I.C.F.) 10,7 : *200 m :* I. Bălan (Șc. sp. 2) 23,5, C. Rusu (Șc. sp. 4 „Energia") 23,8 : *400 m :* G. Barbu (A.S.A. Breaza) 52,7 ; *800 m :* C. Mureșan (Șc. sp. 2) 2:01,9 ; *1500 m :* C. Mureșan 4:14,0 ; *3000 m :* Fl Vana (Met.) 9:03,4 ; *110 mg :* M. Ling (Viit.) 15,5, S. Moacă (Șc. sp. 2) 15,7 ; *400 mg :* N. Cristea (Viit.) 59,8 ; *4 x 100 m :* Șc. sp. 2 44,7 ; *lungime :* D. Tihărău (Șc. sp. 2) 6,53, L. Eftimie (Met.) 6,52 ; *ciocan :* D. Popescu (Constr.) 56,50, N. Lepară (Viit.) 47,50 ; JUNIOARE I — *200 m :* Z. Radu (Pal. pion.) 27,5; *400 m :* L. Vasiliu (Constr.) 63.2, M. Zidu (Viit.) 63,4 ; *800 m :* R. Georgescu (Dinamo) 2:29,0 ; *80 mg :* N. Manea (Șc. sp. 2) 13,0 ; *greutate :* A. Anghel (Șc. sp. 2) 11,00 ; *suliță :* Șt. Ciontu (Rapid) 41,80, Fl. Crăciunescu (Viit.) 37,80 ; JUNIORI II — *300 m :* Fl. Dumitru (Șc. sp. 2) 38,5 ; *suliță :* R. Biltz (Rapid) 50,40 ; *ciocan :* D. Dincă (Viit.) 47,30 ; JUNIOARE II — *80 m :* E. Crețu (Șc. sp. 2) 10,7 ; *300 m:* N. Manea (Șc. sp. 2) 44,5, Fl. Păvăloiu (Șc. sp. 2) 44,7, M. Balaban (Viit.) 44,8 ; *4 x 100 m :* Vitorul 53,4.

AZI, DESPRE ECHIPE...

Succintele relatări de la desfășurarea ultimelor etape ale campionatului țării la hochei s-au referit — cum era normal — mai mult la felul în care a decurs lupta pentru victorie. Din păcate, însă, de cele mai multe ori și acest element esențial al oricărei întreceri sportive a lipsit, deoarece o bună parte din jocuri aveau, chiar înainte de a începe, învingătorul cunoscut, singura problemă fiind aceea a golaverajului. Culmea este că și diferențele de scor nu contau (conform regulamentului) decît în unele dintre partide, foarte puține, așa încît este lesne de imaginat lipsa de interes manifestată de spectatori pentru această competiție sportivă.

Acesta este și motivul pentru care astăzi, cînd s-au scurs aproape 48 de ore de la încheierea întrecerii ne-am propus ca înainte de a vorbi despre ea și despre unele îmbunătățiri care trebuie să-i fie aduse pentru a o înviora pe viitor, să ne îndreptăm atenția spre cele șapte echipe participante, de fapt spre cele mai bune formații de hochei din țara noastră. In parantează fie spus, altele nici nu prea sînt...

DINAMO BUCUREȘTI, deși cu un lot mai restrîns decît Steaua, avînd de partea sa avantajul tinereții, a parcurs mai bine maratonul competițional intern și internațional din acest sezon. Echipa a dovedit că știe să joace un hochei modern, în viteză și în permanentă mișcare. Valoarea unor jucători ca **Florescu, Făgăraș, Pană, Basa** și **Ciobotaru** a fost bine susținută de aportul unor tineri hocheiști, dintre care vom remarca pe **Huțan** și portarul **Iordan,** o adevărată revelație. Victoria finală a dinamoviștilor este pe deplin meritată, cu toate că, victime ale propriei lor nervozități, ei au trebuit să facă eforturi fizice mai mari decît erau necesare, pentru a se impune într-o competiție pe care au dominat-o clar la început.

STEAUA trece prin teribila criză a schimbării de generații. Unii din hocheiștii de bază ai acestei formații sînt pe cale de a abandona activitatea competițională (Czaka, Peter), iar alții fac față cu greu cerințelor impuse de o pregătire fizică ireproșabilă (Ionescu, G. Szabo, Biro). In această perioadă eșecurile sînt greu de evitat. In primul rînd, pentru că nu toți tinerii promovați dau randamentul scontat — și la echipa de hochei Steaua s-au făcut multe asemenea experiențe și cu rezultate nu prea strălucite — iar, în al doilea rînd, pentru că îmbinarea a două stiluri diferite de joc se realizează greu, unitatea fizică, tehnică și morală a echipei fiind dereglată serios. Dar, asemenea lucruri sînt inerente. De aceea, înainte de a se pretinde rezultate, la o astfel de echipă se cere răbdare !

In lupta pentru locul al III-lea, AVÎNTUL MIERCUREA CIUC a avut în acest sezon un pretendent neașteptat de viguros : AGRONOMIA CLUJ. Renăscută din propria-i cenușă, formația clujeană a fost, într-un anumit fel, revelația competiției (cu excepția ultimului meci), dovedind că în acest oraș hocheiul și-a găsit noi adepți. Alături de jucători mai vechi, pe care dragostea pentru hochei îi face să fie prezenți mereu pe gheață **(Dibernardo,** frații **Cozan, Naghi)** s-au remarcat în acest sezon tinerii **Roth,** un portar excelent, și **Kollo,** un fundaș cu frumoase perspective. Un randament mai slab au dat doi jucători care pînă nu de mult erau chiar în vederea selecționerilor : **Tarci** și **Gall.** Hocheiștii din Miercurea Ciuc au probat și cu acest prilej că alcătuiesc o echipă solidă, capabilă să obțină rezultate în proporție directă cu posibilitățile lor. Avîntul Miercurea Ciuc nu a realizat victorii surprinzătoare, dar nici nu a pierdut cînd șansele, erau de partea sa. Este principala calitate a acestei echipe, o calitate pe care nu o au celelalte : **seriozitatea.** Și, ca în fiecare an, Avîntul a adus în întrecere și de această dată elemente noi, cu certe calități. In această privință un singur exemplu este suficient : portarul **Lazăr,** spre care considerăm necesar să se îndrepte atenția selecționerilor.

Despre formațiile clasate pe ultimele trei locuri sînt mai puține lucruri de spus. Să menționăm o oarecare închegare a secției PETROL GEOLOGIE, unde se lucrează ceva mai serios și cu evidente preocupări pentru perspectivă. De asemenea, nu putem omite progresul făcut de AVÎNTUL GHEORGHIENI, echipă din rîndurile căreia s-au remarcat doi tineri cu reale calități : **Vereș** și **Szasz.** TÎRNAVA ODORHEIUL SECUIESC, ocupanta ultimului loc, nu a putut face mai mult, dacă ținem seama de lotul de care dispune.

Călin ANTONESCU

Fază din palpitantul meci final în care Dinamo, atacînd mai mult (în imagine, una din aceste acțiuni), a învins pe Steaua cu 2—1

I. GANEA ȘI MELANIA DECUSEARĂ AU ÎNVINS DETAȘAT ÎN CONCURSUL REPUBLICAN LA SĂRITURI

Bazinul Tineretului din Cluj a găzduit, timp de două zile, finala Concursului republican de primăvară la sărituri de la trambulină. Au luat parte peste 50 de concurenți din București, Sibiu, Oradea și Cluj. Am remarcat, îndeosebi, numărul mare al participanților la categoriile copii (26 de săritori). Dar, dacă la prima vedere acest lucru este îmbucurător și dovedește preocupare pentru creșterea elementelor tinere într-o ramură sportivă în care numărăm foarte puțini seniori și juniori, nu putem accepta ca o etapă finală să se transforme într-o fază de masă, la care fiecare secție să înscrie cîți sportivi dorește. Cu atît mai mult cu cît concursul s-a transformat într-un maraton (în fiecare zi, peste 5 ore), ceea ce nu a contribuit la obținerea unor rezultate superioare din partea seniorilor, siliți să aștepte ore în șir începerea probei lor. Și dacă am ajuns la cei mai buni săritori ai țării, putem aprecia că ei s-au comportat mulțumitor, în special învingătorii concursului, Ion Ganea și Melania Decuseară. Ei au prezentat figuri bine puse la punct, în special la „libere", unde s-au detașat net de ceilalți.

Rezultate : **seniori : 1.** I. Ganea (Independența Sibiu) 465,90 p; 2. P. Decuseară (Progresul Buc.) 437,70 p; 3. Gh. Baican (Progresul Buc.) 401,50 p; **senioare : 1.** Melania Decuseară (Progresul Buc.) 391,05 p; 2. Ildiko Csiki (Crișul Oradea) 300,35 p; 3. Anelise Kestner (C.S.M. Cluj) 297,95 p; **juniori I: 1.** I. Ilieș (Progresul) 283,15 p; **juniori II : 1.** Muhlstäfen (Șc. sp Sibiu) 269,05 p; **junioare I: 1.** Dacia Schileru (Școlarul Buc.) 294,85 p ; **junioare II : 1.** Doina Săvulescu (Școlarul) 273,05 p ; **copii I : 1.** R. Grama (Progresul) 242,50 p; **copii II: 1.** G. Fabich (Șc. sp. Sibiu) 224 p; **fetițe I : 1.** Irinel Popescu (Școlarul) 268,05 p; **fetițe II: 1.** Beatrice Rois (Oradea) 251,40 p.

P. RADVANI — coresp.

Din activitatea internațională

● La recentul turneu internațional, „Cupa Ariamehr", de la Teheran, la care au participat 8 țări, sportivii români au ocupat locul 4 în clasamentul general, iar la individual : **P. Coman — III (cat. 63 kg), P. Poalelungi — III (70 kg), Gh. Stan — IV (57 kg), Șt. Stîngu — IV (+97 kg).**

● La 5 și 7 aprilie va avea loc la Witten și Bremen dubla întîlnire întîrziată la lupte greco-romane dintre echipele României și R. F. a Germaniei.

S-au încheiat campionatele școlilor profesionale și tehnice

POIANA BRAȘOV *(prin telefon, de la trimisul nostru).* Duminică la amiază a luat sfîrșit prima ediție a campionatelor de schi rezervate elevilor din școlile profesionale și tehnice. Desfășurate pe ministere, întrecerile au reunit la start și concurenți oarecum consacrați, care și-au și adjudecat locurile fruntașe.

Au ieșit în evidență elevii școlilor aparținînd M.I.C.M., ocupanți ai majorității primelor locuri. Un amănunt cu adevărat inedit : toți cîștigătorii probelor alpine locuiesc pe aceeași stradă din Brașov ! Am apreciat ca pozitivă apariția întrecerii în calendarul competițional al generației de mîine, dar sperăm că în viitor elevii școlilor profesionale și tehnice vor avea condiții mai bune de practicare a acestui frumos sport. Sînt încă ministere care au rămas datoare schiului ! Iată rezultatele : *ștafeta 3 x 5 km (b),* 1. M.I.C.M. I *(N. Veștea, Gh. Bobeș, Gh. Girniță)* 57:15 ; 2. M.I. *(V. Papuc, N. Andrei, Gh. Macovei)* 58:15 ; 3. M.I.C.M. II *(I. Tudor, D. Mindreanu, N. Gealepu)* 1:03,54 ; *3 x 3 km (f)* 1. M.I.U. *(Rodica Clinciu, Virginia Bădescu, Elena Nărea)* 42:10,2 ; 2. M.C.I. *(Maria Tacaci, Maria Telepteanu, Maria Moșoiu)* 44:29 ; *slalom special juniori mari :* 1. I. Bobiț (M.I.C.M.) ; 2. Nic. Dăscălescu (M.C.I.) ; 3. Vasile Crețoi (M.I.C.M.) ; *juniori mici :* 1. N. Ghimbășan (M.C.I.) ; 2. F. Pricop (M.I.C.M.) ; 3. E. Moldovan (M.I.C.M.) ; *slalom special juniloare :* 1. Floarea Danciu (M.C.I.) ; 2. Maria Moșoiu (M.C.I.).

Gh. RUSSU-ȘIRIANU

Trimisul nostru special la Pleven, **HRISTACHE NAUM,** transmite :

C. GRIGORE PE LOCUL 5 ÎNTR-O ÎNTRECERE FRUMOASĂ

PLEVEN, 25 *(prin telefon).* — Cursa desfășurată luni după-amiază pe ruta Pleven-Nicopole-Pleven (108 km) a fost deosebit de dificilă. Vremea rece și, îndeosebi, vîntul puternic, au fost adversari de temut pentru cei 114 rutieri din Bulgaria, Iugoslavia, Polonia și România, aliniați la startul competiției dotată cu „Cupa Pleven".

Vîntul, care pe prima parte a cursei a bătut din față, a produs multe modificări în pluton și a dat naștere la busculade, răpind astfel multora dintre alergători șansa de a se număra printre premianți. Printre aceștia, și excelentul Jan Magiera, angrenat într-o busculadă în care s-a rănit la mîna dreaptă. Edificator în ceea ce privește dificultatea cursei este și faptul că au terminat-o mai puțin de 60 la sută din cei care au început-o.

Cicliștii noștri au fost foarte atenți și au stat în partea superioară a plutonului. Cînd întrecerea s-a întețit, ei au știut să găsească în arsenalul tactic resurse pentru a nu cădea în cursa întinsă de polonezi, adică să rămînă într-unul din plutoanele ce se rupeau și care n-aveau să-i mai revadă pe fruntași decît la... hotel.

Intoarcerea de la Nicopole i-a găsit pe toți cei 13 alergători români în primul pluton. In mod firesc, cicliștii primeau acum rafalele de vînt din spate și acele kilometrajului mașinei ne indicau o viteză de peste 48 km pe oră.

La km 70, Marian Forma inițiază o evadare în care rămîne, însă, singur. Se produc primele perturbări masive și plutonul se fragmentează în trei grupe. In cea din urmă îl avem pe D. Nemțeanu, iar în grupul din mijloc îl zărim cu surprindere pe Emil Rusu, talonat de L. Zanoni, C. Ciocan, Al. Sofronie și de alți 30 de cicliști din Iugoslavia, Bulgaria, România și Polonia. In apropierea lui Marian Forma, deci în grupul fruntaș care îl urmărea, se aflau 15 alergători, dintre care 3 români (C. Grigore, V. Tudor și Șt. Suciu), 2 bulgari (Huseinov și Petrov) și 10 polonezi. Distanța dintre cele trei grupe se mărește continuu, astfel că la km 91 sînt aproape 2 minute între primul grup care l-a prins pe M. Forma și cel de-al doilea. Cicliștii polonezi nu sînt mulțumiți de faptul că alături de ei se află și rutieri din România și Bulgaria. Ei atacă continuu și la km 100 reușesc să despartă în două acest pluton, în care, în prima parte, se află 5 polonezi și C. Grigore, iar în cea de-a doua, alți 5 polonezi împreună cu Șt. Suciu, V. Tudor, Huseinov și Petrov. Urmează 8 km de încercări sportive și nesportive pentru a-l înlătura pe Grigore din acest grup care avea să-și dispute primele locuri în clasamentul cursei. Atita timp cît încercările s-au menținut în limitele regulamentului, C. Grigore i-a talonat în permanență, dar atunci cînd Hanușik și Blawdzin l-au împins peste bordură, C. Grigore a fost nevoit să renunțe la disputa pentru primul loc, rămînînd printre cei care-i favorizau lui Hanușik și Kegel posibilitatea de a cuceri primul loc. In final, Constantin Grigore a ocupat poziția a 5-a și noi socotim că are merite deosebite, că a luptat cu ardoare și ne-a dovedit o formă sportivă bună acum la început de sezon. Se cuvine, de asemenea, să-i remarcăm pe Vasile Tudor și Ștefan Suciu, care și-au făcut și ei cu prisosință datoria.

Clasament : 1. Z. Hanușik (P) 2h52:30, 2. M. Kegel (P), 3. K. Iasinski (P), 4. A. Blawdzin (P), 5. C. Grigore (R) — același timp, 6. St. Demel (P) 2h52:40, 7. M. Forma (P) 2h52:55, 8. Z. Czehowski (P), 9. V. Tudor (R), 10. A. Huseinov (B), 11. J. Stahura (P), 12. G. Petrov (B), 13. Șt. Suciu (R) — același timp. Emil Rusu și ceilalți alergători români au fost înregistrați cu timpul de 2h55:15.

Campionatul juniorilor mici

Spadasinii juniori (24 la număr) și-au desemnat campionul țării pe 1968 în persoana talentatului trăgător de la Electroputere Craiova, **Dan Podeanu.** Elevul **prof. Paul Ghinju** a strălucit în turneul de 8, reușind să termine victorios pe toată linia.

De remarcat că Electroputere Craiova a mai avut în finală alți doi spadasini, pe **Marius Bunea** și pe **Adrian Cărămidă.** Clasamentul final : **1. Dan Podeanu (Electroputere) 7 v. ; 2. Marius Bunea (Electroputere) 4 v. ; 3. V. Ștefănescu (C.S.O. Galați) 4 v. ; 4. I. Rittinger (Șc. sp. Oradea) 4 v. ; 5. Gh. Gaidaruc (Cl. sp. Șc. Buc) 4 v. ; 6. P. Aghiniei (Progresul) 3 v. ; 7. B. Blasiu (Victoria Carei) 1 v. ; 8. Ad. Cărămidă (Electroputere) 1 v.**

Paralel s-a desfășurat și proba de sabie. Concurenți : 18, Invingătorul, tînărul **Ion Pop** din Cluj, este un element deosebit de înzestrat și cu multă finețe, elev al antrenorilor **Ad. Pelegrini** și **Ad. Gurat** (în fine, Clujul pare să iasă din anonimat...). Clasament : **1. I. Popa (C.S.M. Cluj) 5 v. ; 2. I. Petrică (Șc. sp. 1) 4 v. ; 3. L. Varga (Șc. sp. Oradea) 4 v. ; 4. Gh. Plămadă (Scena Brașov) 4 v. ; 5. Șt. Velcu (Șc. sp. 1) 3 v. ; 6. Gh. Mocanu (Viitorul) 3 v. ; 7. Mihailovici (Șc. sp. Oradea) 3 v. ; 8. Em. Oancea (Viitorul) 2 v.**

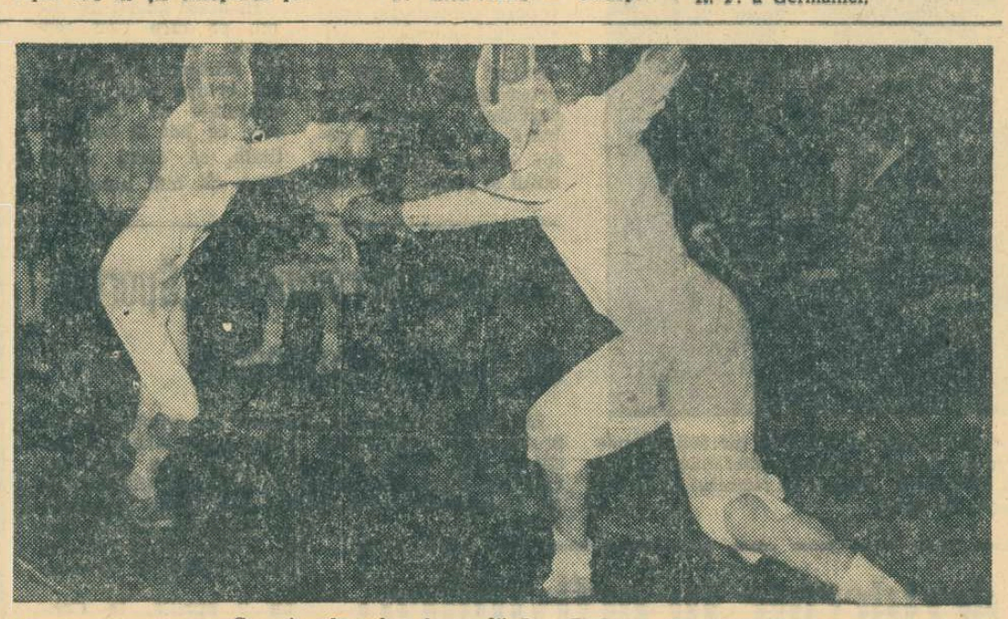

Campionul probei de spadă, Dan Podeanu *(în stînga) în asaltul cu* P. Aghiniei *din turneul final*

I. ȘT.

Pițuru, portarul Portului, și Păiș într-un spectaculos duel aerian. Față din meciul Politehnica București — Portul Constanța.

Foto: F. BRANDRUP

CRONICARII IȘI RĂSFOIESC CARNETELE

AUTORITAR CU ORICE PREȚ?!

La sfîrșitul meciului Dinamo București — Progresul, l-am întrebat pe arbitrul întîlnirii, Gh. Limona, ce faptă a lui Popa i-a inspirat severa hotărîre de a-l elimina, în min. 89, din joc. Nu mică ne-a fost surpriza aflînd de la conducătorul jocului că vina dinamovistului este aceea de a fi făcut — sau de a fi avut intenția să facă, sărind periculos cu picioarele spre Matei — un fault „nedemn de Popa".

„Eu de la Popa am alte pretenții" — ne-a spus conducătorul jocului.

Explicația, destul de romantică, n-are nimic comun cu litera regulamentului. Ca să nu mai vorbim de faptul că, pînă în min. 89, Popa nu primise nici un avertisment, iar la faza „incriminată", Matei, „victima", a avut frumoasa atitudine de a-i spune arbitrului că dinamovistul nu l-a lovit !...

ACESTEA FIIND FAPTELE, SUGERĂM COMISIEI DE DISCIPLINĂ A F.R.F. TRATAREA CAZULUI DUPĂ... FAPTE, NU DUPĂ (GREȘITE) IMPRESII. (M. P.)

PÎRCĂLAB... MATEIANU... IONESCU...

A juca fotbal și a-l avea ca adversar pe Dumitru Nicolae înseamnă neapărat a risca, a fi pregătit sufletește pentru eventualitatea unei accidentări? Așa se pare. Mult timp, Pîrcălab a stat pe tușă, după ce a fost lovit de Dumitru Nicolae. Viorel Mateianu, cel mai sportiv dintre sportivii noștri, avea să cunoască și el avut posibilitatea să obțină și cea de a cincea stea, dacă i-ar fi rezervat agresorului măcar soarta pe care a avut-o victima sa: scoaterea de pe teren. Neprocedînd așa, sîntem îndrituiți să ne întrebăm: după Mateianu, Pîrcălab și Ionescu, cui îi va veni rîndul?

Jack BERARIU

POST-SCRIPTUM LA „MICUL INFERN"

In microrelatarea partidei de la Pitești n-am făcut precizarea că piesa lui Mircea Ștefănescu — „Micul infern" — este... o comedie. Spectacolul, cu același titlu, prezentat în aer liber de unsprezecele argeșean a păstrat și el acest caracter. Argumente? Iată-le:

...Dobrin — acest Hamlet de provincie care devine din ce în ce mai artist — ne-a făcut să ridem de olteni cînd i-a amețit cu figurile lui de sarabandă, dar și de piteșteni care, obișnuiți să joace numai ce le cîntă solistul, au interpretat în repriza secundă agasantul adagio preferat de Dobrin.

...După meci, la cabină, am cules impresii paradoxale. Antrenorul învingătorilor era nemulțumit pentru că formația sa nu menținuse ritmul de joc, în schimb, Robert Cosmoc se declara oarecum satisfăcut că în minutul 268 al returului dăduse, în sfîrșit, gol, că băieții au început să lege jocul, și că duminică îl va aștepta pe Teașcă acasă, cu Ivan în formație.

...Apropo! Ivan (studentul!) putea juca și ieri, fiind complet restabilit. A venit la Pitești, a fost anunțat în formație, dar... n-a putut intra pe teren fiindcă cineva (?!) îi uitase legitimația acasă.

...Celălalt Ivan (piteșteanul) a provocat numai zîmbete și dureri. La fiecare intrare de-a sa, adversarul era zvîrlit la pămînt.

...Pe stadion au fost 15.000 de spectatori. Plătitori însă numai 9870 (!!). Ceilalți au intrat cu abonamente, cu „permise" eliberate pe loc de oameni de ordine, ori, pur și simplu, au sărit gărduțul. Clubul F.C. Argeș — care se autofinanțează experimental — ar trebui sprijinit și în această direcție.

...Antrenorii federali Vogl și Braun au venit la Pitești să-i vadă mai ales pe Nuțu, Oblemenco și Jercan. Probabil că acum regretă deplasarea.

...Dacă cineva ar fi „picat" pe stadion în ultimele 25 de minute n-ar fi știut care echipă conduce și care e condusă cu 3–0. Amîndouă jucau la fel de mediocru. Spuneți și dumneavoastră, nu era o comedie?

Gh. MITROI

Ion Ionescu, după „întîlnirea" cu Dumitru Nicolae...

LA U. T. A. LIPSEȘTE COORDONATORUL

Coordonatorul de joc trebuie să întrunească o serie de calități complexe, printre care **clarviziune** (sesizarea punctelor vulnerabile ale adversarului), **o excelentă pregătire tehnică și tactică**. Dar, un asemenea jucător lipsește la U.T.A. (și la alte formații), fapt care influențează randamentul întregii echipe (se vede în rezultatele slabe și în ineficacitatea arătată în ultimele etape de campionat). Cu ani în urmă, Lereter a fost pentru Politehnica Timișoara un foarte bun coordonator. Acum, anii încep să-și spună cuvîntul. A trecut în apărare, unde cel mult poate să coordoneze acțiunile acestui compartiment.

Cine ar putea deveni la U.T.A. coordonator de joc? Dintre cei cu mai mare experiență au mai rămas doar Mețcas și Petescu. Dar, din păcate, nici unul nu întrunește calitățile enumerate mai sus.

Și iată că U.T.A. a rămas ca o orchestră fără dirijor și efectul negativ se observă de la meci la meci. Nu s-a gîndit nimeni din conducerea tehnică a arădanilor la urmările pe care le poate avea absența coordonatorului?

(i. o.)

Concursuri de selecție pentru copii

● Asociația sportivă Flacăra roșie București a organizat, cu începere din ziua de 25 martie, un centru de pregătire la fotbal pentru copii. Centrul funcționează zilnic, de la ora 10 dimineața, pe terenul Timpuri noi, din Calea Dudești. Copiii au la dispoziție întreg echipamentul și materialul sportiv necesar.

● Copiii născuți între anii 1953—1959 sînt invitați să ia parte la meciurile de selecție, la fotbal, organizate zilnic, între orele 8—11 și 16—18, la Centrul de copii și juniori Steaua „23 August".

FĂRĂ A FI PREA OPTIMIȘTI...

(Urmare din pag. 1)

lului actual și chiar a perspectivelor celor patru formații din Capitală. La a doua sa victorie consecutivă, Dinamo pare să fi depășit perioada critică prin care a trecut, anunțînd o revenire spectaculoasă în primul pluton. O ascensiune care îi este mai mult decît necesară pentru apărarea prestigiului de campioană a început și, probabil, va continua Rapidul, victoria asupra fostului lider oferindu-i în acest sens un foarte bun suport moral. Rămîne totuși de văzut dacă lipsa lui Ionescu în etapele viitoare va putea sau nu fi suplinită de Neagu, care se află într-un ușor declin.

Steaua, în schimb, cu toate că deține o poziție de frunte, nu se dovedește a fi în cea mai bună formă. Încă din meciul cu Dinamo Bacău s-a văzut că echipa lui Constantin nu este bine pusă la punct și duminică s-a confirmat din nou această impresie. Cea de-a patra bucureșteană, Progresul, rămîne într-o situație grea și va trebui să facă mari eforturi pentru evitarea barajului.

În privința jocurilor disputate în provincie, cu singura excepție de la Petroșeni (Jiul — Petrolul) se poate aprecia că ele s-au menținut, în general, la un nivel acceptabil, care i-a satisfăcut pe spectatori. Poate mai puțin pe cei din Arad, care au fost martorii neașteptatei înfrîngeri a echipei lor favorite în fața unor adversari ce păreau resemnați cu ideea insuccesului în toate deplasările lor. De altfel, rezultatul de la Arad constituie singura surpriză a etapei. El pecetluiește, oarecum, soarta echipei arădane, căreia îi va fi, după părerea noastră, foarte greu să evite barajul. Totodată, victoria asupra U.T.A.-ei pune capăt unei tradiții neplăcute a echipei din Bacău, care devine astfel periculoasă nu numai pe propriul teren, ci și pe stadioanele altor orașe.

Etapa de duminică a adus o undă de bucurie și suporterilor Universității Cluj, învingătoare (însă după mari emoții) în partida cu ultima clasată. Cele două puncte erau foarte necesare tinerei echipe a lui Teașcă pentru întărirea încrederii în forțele sale.

O mare importanță pentru configurația clasamentului a avut și rezultatul meciului de la Pitești. Prin victoria obținută asupra Universității Craiova, dar și cu ajutorul direct al Rapidului, F. C. Argeș și-a reluat locul de lider. În paranteză fie spus, feroviarii bucureșteni au „oferit" piteștenilor în acest campionat șase puncte: patru în întîlnirile directe și două în mod indirect, prin victoria de duminică asupra Stelei.

Rezultatul meciului de la Pitești atrage însă atenția și asupra declinului surprinzător prin care trece echipa din Craiova. Singurii care n-au cucerit nici un punct în cele trei meciuri disputate pînă acum, craioveni au coborît vertiginos în clasament, dezamăgindu-și suporterii, care doreau cu totul altceva de la ei, să-i vadă luptînd pentru titlu.

Din etapa de duminică, ar mai fi de menționat victoria Jiului asupra echipei din Ploiești, care întărește afirmația că la Petroșeni formațiile oaspe cu greu pot obține vreun punct.

Cît privește celelalte aspecte ale desfășurării etapei a XVI-a constatările sînt, de asemenea, pozitive. Exceptînd faultul grosolan al lui D. Nicolaie, căruia i-a căzut victimă Ion Ionescu, nota generală a jocurilor a fost aceea de sportivitate. Echipele și-au apărat corect șansele, nu s-au înregistrat abateri mai serioase. Organizarea jocurilor a fost și ea mai bună decît în primele două etape, după cum și calitatea arbitrajelor a fost, cu excepția celui prestat de Gh. Limona (la meciul Dinamo — Progresul), la înălțime.

Fără a trage concluzii mult prea optimiste, se poate totuși aprecia că etapa a III-a a returului a marcat un progres pe toată linia, care va trebui consolidat și amplificat în duminicile viitoare.

Dinu (Dinamo București) s-a intercalat în atac. Iată-l reluînd cu capul spre poartă o minge centrată de Haidu.

Foto: V. BAGEAC

REZULTATELE CONCURSULUI EXCEPȚIONAL PRONOEXPRES DIN 24 MARTIE

FAZA I (Bilete N de 30 lei)
Extragerea I 34 35 42 17 23 8 25 48 28; extragerea a II-a 27 41 26 42 44 10 33 17 45; extragerea a III-a 27 23 2 32 29 49 35 15 33; extragerea a IV-a 12 49 43 10 3 22 21 14 29

FAZA A II-a (Bilete N de 30 lei și M de 18 lei)
Extragerea a V-a 33 45 9 20 42 30 1 23 18; extragerea a VI-a 4 25 34 22 30 5 26 37 10; extragerea a VII-a 35 10 5 25 1 29 23 28 8

FAZA a III-a (Bilete N de 30 lei, M de 18 lei și B de 9 lei)
Extragerea a VIII-a 30 22 29 43 31 9 41 47 10; extragerea a IX-a 14 15 16 3 22 18 38 43 9

FAZA a IV-a (Bilete N de 30 lei, M de 18 lei, B de 9 lei și A de 3 lei).
Extragerea a X-a 18 29 3 23 8 11 39 2 43

Fond de premii: 3.294.765 lei

REZULTATELE TRIERII PROVIZORII DE LA CONCURSUL PRONOSPORT NR. 12 din 24 martie

Categoria I: 1 variantă cu 13 rezultate

Categoria a II-a: 19 variante cu 12 rezultate

Categoria a III-a: 417 variante cu 11 rezultate

BULETINUL DIVIZIEI C

SERIA EST

FORESTA FĂLTICENI — PETROLUL MOINEȘTI (0—0). Localnicii au dominat în majoritatea timpului. A arbitrat bine M. Socrate — P. Neamț. (N. Lazăr, coresp.).

MEDICINA IAȘI — GLORIA BÎRLAD (0—0).

S.U.T. GALAȚI — OȚELUL GALAȚI (0—3). Au marcat: Drăghiescu (min. 16 și 43) și Bustiuc (min. 26). Bun arbitrajul lui M. Teodorescu — București. (S. Constantinescu, coresp. principal).

UNIREA FOCȘANI — TEXTILA BUHUȘI (1—0). Unicul gol a fost realizat de Artenie (min. 55) din poziție de ofsaid. În min. 16 Anisian (Textila) a fost eliminat pentru lovirea adversarului. Surprinzător de slab arbitrajul prestat de A. Rădulescu — București, indus în eroare și de tușierul Gh. Vasilescu I — București. (A. Axente, coresp.)

GLORIA C.F.R. GALAȚI — ANCORA GALAȚI (3—0). Au înscris: Haralambie (min. 37 și 75) și Preda (min. 50). V. Pădureanu — București a condus foarte bine. (T. Siriopol, coresp.)

METALUL BUZĂU — ȘOIMII BUZĂU (1—1). Autorii golurilor: Caloian (min. 42) pentru Metalul, Stoiculescu (min. 88) pentru Șoimii. Foarte bun arbitrajul lui C. Bărbulescu — București. (M. Dumitru, coresp.)

ETAPA VIITOARE (31 martie): Textila Buhuși-Șoimii Buzău, Metalul Buzău-Metalul Rădăuți, Minobrad V. Dornei-Unirea Focșani, Gloria Bîrlad-S.U.T. Galați, Oțelul Galați-Medicina Iași, Ancora Galați-Foresta Fălticeni, Petrolul Moinești-Gloria C.F.R. Galați.

SERIA SUD

METALUL TÎRGOVIȘTE — STUFUL TULCEA (3—0). Au înscris: Tiron (min. 10) și Casandra (min. 78 și 89). Corect arbitrajul lui Gh. Motoroga — București. (M. Avanu, coresp. principal).

RAPID C.F. BUCUREȘTI — PROGRESUL BRĂILA (0—1). Unicul gol a fost marcat de Ciupitu (min. 82). A arbitrat bine Gh. Botescu. (C. Pufu, coresp.).

VIITORUL FIENI—RAPID PLOPENI (0—1). A marcat: Spiridon (min. 51). Foarte bun arbitrajul lui O. Maior — București. (C. Popescu, — coresp.)

T.U.G. BUCUREȘTI — CHIMIA TR. MĂGURELE (2—1). Meci foarte disputat. Au înscris: P. Popescu (min. 28, din 11 m), Bolovan (min. 63), respectiv Stoichiță (min. 10). (V. Țîrli, coresp.)

I.M.U. MEDGIDIA — FLACĂRA ROȘIE BUCUREȘTI (1—1). Autorii golurilor: Tîrșoagă (min. 88) pentru I.M.U.M., Petrache (min. 28) pentru Flacăra roșie. (R. Avram, coresp.)

ELECTRICA CONSTANȚA — DUNĂREA GIURGIU (0—0). Constănțenii au dominat, iar oaspeții au ratat cîteva ocazii. A condus bine V. Hărădău — Brăila. (C. Popa, coresp principal)

OLTUL SF. GHEORGHE — S.N. OLTENIȚA (0—1). Oaspeții au cîștigat prin golul realizat de Enculescu, în min. 21. Corect și autoritar arbitrajul lui P. Maliță — Ploiești. (Gh. Briotă, coresp.)

ETAPA VIITOARE (31 martie): Rapid Plopeni—T.U.G. București, Stuful Tulcea — Oltul Sf. Gheorghe, Flacăra roșie Buc. — Rapid C.F. Buc., Progresul Brăila — Electrica Constanța, S.N. Oltenița — Viitorul Fieni, Chimia Tr. Măgurele — I.M.U. Medgidia, Dunărea Giurgiu — Metalul Tîrgoviște.

SERIA VEST

A.S.A. SIBIU — METALUL TR. SEVERIN (2—2). Au marcat: Parașcura (min. 7), Cîbea (min. 79) pentru A.S.A., Gali (min. 25) și Sandru (min. 27) pentru Metalul. A arbitrat bine A. Alexe — Rm. Vîlcea. (I. Ionescu, coresp. principal)

MINERUL LUPENI — VICTORIA TG. JIU (2—0). Autorul golurilor: Cotroază (min. 35 și 75). Slab arbitrajul lui Nicolae Ștefan — Craiova. (I. Ciortea, coresp.)

ELECTROPUTERE CRAIOVA — TRACTORUL BRAȘOV (3—1). Au înscris: Stere (min. 30 din 11 m), Resciuc (min. 73), Cesnoiu (min. 79), respectiv Vătav (min. 20). Excelent arbitrajul lui M. Bică — București (St. Gurgui, coresp. principal)

U.M. TIMIȘOARA — CHIMIA FĂGĂRAȘ (1—0). A marcat: Laurențiu (min. 72). Corect arbitrajul lui L. Ștefan — Oradea. (I. Stan, coresp.)

C.F.R. CARANSEBEȘ — MINERUL ANINA (1—2). Golurile au fost realizate de Mathe (min. 59), Leac (min. 69) pentru Minerul, și de Drăgulete (min. 80) pentru C.F.R. A condus bine I. Ștefănuță — Hunedoara. (M. Mutașcu, coresp.)

PROGRESUL CORABIA — MUREȘUL DEVA (4—2). Au înscris: Ungureanu (min. 18), Agiu (min. 43), Constantinescu (min. 63), Neacșu (min. 82), respectiv Adam (min. 21), Cergo (min. 71). D. Ghețu — București a arbitrat foarte bine. (C. Filip, coresp.)

VICTORIA CĂLAN — PROGRESUL STREHAIA (2—0). Autorii golurilor: Gheorghiu (min. 5) și Bambuleac (min. 58). A arbitrat cu scăpări I. Crișan — Arad. (A. Gunter, coresp.)

ETAPA VIITOARE (31 martie): Victoria Tg. Jiu — Chimia Făgăraș, Progresul Strehaia — Electroputere Craiova, Metalul Tr. Severin — Progresul Corabia, Victoria Călan — C.F.R. Caransebeș, U.M. Timișoara — A.S.A. Sibiu, Tractorul Brașov — Minerul Lupeni, Mureșul Deva — Minerul Anina.

SERIA NORD

METALUL AIUD — MEDICINA CLUJ (1—0). Singurul gol a fost realizat de Demeter I în min. 62. (A. Crișan, coresp.)

METALUL SATU MARE—SODA OCNA MUREȘ (1—0). A marcat: Knoblau (min. 54). A arbitrat competent Al. Toth — Oradea. (A. Verba, coresp.)

STEAUA ROȘIE SALONTA — CHIMICA TÎRNĂVENI (2—0). Au înscris: Catona (min. 4) și Ungvari (min. 58). A condus bine I. Rențea — Baia Mare. (Gh. Cotrău, coresp.)

METALUL COPȘA MICĂ — MINERUL BIHOR (3—0). Golurile au fost realizate de Niță (min. 41), Ignat (min. 62) și Blînan (min. 69). Foarte bun arbitrajul lui Ion Rus — Tg. Mureș. (M. Faliciu, coresp.)

UNIREA DEJ — VICTORIA CAREI (3—0). Autorii golurilor: Pop (min. 2), Cătană (min. 28, 32). V. Trifu — Baia Mare a condus foarte bine. (A. Contrai, coresp.)

MINERUL BAIA SPRIE — UNIO SATU MARE (1—0). Unicul gol a fost marcat de Balaș (min. 35). Foarte bun arbitrajul lui I. Erdoș — Oradea. (A. Domuță, coresp.)

MEDICINA TG. MUREȘ — FAIANȚA SIGHIȘOARA (1—0). A înscris: Lupu (min. 37). A condus cu mici scăpări Emil Călbăjos — Cluj. (A. Sabo, coresp.)

ETAPA VIITOARE (31 martie): Minerul Bihor — Steaua roșie Salonta, Faianța Sighișoara — Metalul Copșa Mică, Metalul Satu Mare — Unio Satu Mare, Chimica Tîrnăveni — Medicina Tg. Mureș, Soda Ocna Mureș — Metalul Aiud, Medicina Cluj — Unirea Dej Victoria Carei — Minerul Baia Sprie.

CLASAMENTE

SERIA EST

1.	Gloria Bîrlad	16	11	2	3	27- 9 24
2.	Medicina Iași	16	8	4	4	27-16 20
3.	Oțelul Galați	16	8	3	5	23-15 19
4.	Gloria C.F.R. Galați	16	9	1	6	25-18 19
5.	Ancora Galați	16	9	1	6	25-19 19
6.	Minobr. V. D.	16	8	1	7	21-18 17
7.	Textila Buh.	16	6	4	6	19-17 16
8.	Unirea Foc.	16	7	2	7	20-19 16
9.	Metalul Buz.	16	5	6	5	15-14 16
10.	Petr. Moin.	16	6	4	6	18-18 16
11.	Forest. Fălt.	16	5	6	5	17-18 16
12.	Șoimii Buzău	16	5	5	6	23-25 15
13.	S.U.T. Galați	16	2	4	10	11-33 8
14.	Met. Rădăuți	16	0	3	13	6-38 3

SERIA SUD

1.	Dun. Giurg.	16	11	2	3	29-15 24
2.	Met. Tîrg.	16	10	2	4	35-15 22
3.	Rapid Plop.	16	9	3	4	30-19 21
4.	Prog. Brăila	16	8	4	4	25-13 20
5.	Flac. r. Buc.	16	8	3	5	23-11 19
6.	Chim. Tr. Mg.	16	6	5	5	10-17 17
7.	Elect. C-ța	16	7	2	7	17-18 16
8.	T.U.G. Buc.	16	5	5	6	20-18 15
9.	I.M.U. Medg.	16	5	5	6	15-16 15
10.	S.N. Oltenița	16	6	3	7	19-26 15
11.	Stuful Tulcea	16	6	1	9	16-23 13
12.	Rapid C.F. Buc.	16	4	3	9	15-32 11
13.	Oltul Sf. Gh.	16	3	4	9	16-24 10
14.	Viitorul Fieni	16	2	2	12	10-33 6

SERIA VEST

1.	Electr. Cv.	16	9	2	5	28-14 20
2.	Met. Tr. Sev.	16	8	4	4	32-19 20
3.	Chimia Făg.	16	8	4	4	30-21 20
4.	Minerul Anina	16	8	3	5	24-19 19
5.	Victoria Călan	16	8	3	5	25-22 19
6.	U.M. Tim.	16	7	3	6	24-21 17
7.	Mureșul Deva	16	6	4	6	38-23 16
8.	A.S.A. Sibiu	16	5	6	5	27-19 16
9.	Tractorul Bv.	16	6	4	6	23-25 16
10.	Min. Lupeni	16	6	3	7	25-27 15
11.	Vic. Tg. Jiu	16	6	2	8	21-36 14
12.	Progr. Streh.	16	5	3	8	20-31 13
13.	Progr. Corabia	16	4	2	10	19-36 10
14.	C.F.R. Caransebeș	16	3	3	10	21-44 9

SERIA NORD

1.	Chimica Tîrn.	16	9	1	6	22-17 19
2.	Metalul Aiud	16	9	1	6	31-27 19
3.	Med. Tg. M.	16	7	4	5	35-26 18
4.	Medicina Cluj	16	7	3	6	30-14 17
5.	Steaua r. Salonta	16	7	3	6	20-15 17
6.	Victoria Carei	16	7	3	6	19-26 17
7.	Metalul S. M.	16	7	2	7	20-19 16
8.	Faianța Sighiș.	16	7	2	7	26-25 16
9.	Unirea Dej	16	7	1	8	24-21 15
10.	Unio S. M.	16	6	3	7	19-18 15
11.	Min. B. Sprie	16	7	1	8	18-35 15
12.	Soda Ocna M.	16	6	2	8	19-24 14
13.	Met. C. Mică	16	5	4	7	20-30 14
14.	Minerul Bihor	16	5	2	9	22-28 12

FLOTILA

Snagovul nu și-a întîmpinat, ieri, oaspeții așa cum aceștia — inclusiv fotoreporterul — se așteptaseră, după lunga despărțire a iernii. Vînt, valuri, chiar o ploaie rece ca-n toamnele bacoviene. Va fi aminată prima ieșire în larg a caiacelor și canoelor pregătite cu atîta migală și pasiune de meșterii marangozi Constantin Ene, Vasile și Ștefan Dumitru? *Numai cine n-a cunoscut tenacitatea, exigența antrenorului emerit* Radu Hușan *și vigoarea elevilor lui putea să creadă că ambarcațiunile vor rămîne în hangare.*

Foarte bine, așa! Pentru că regatele internaționale nu se țin numai pe vreme însorită

★

Reîntîlnirea a fost, totuși, caldă. Priviri jinduitoare, așa cum sînt numai cele ale copiilor, mîngîiau apele învolburate și luciul proaspăt al ambarcațiunilor.

Se poate ieși în larg!

Flotila începe maratonul miilor, zecilor de mii de kilometri, cu sprinturi, starturi, intensificări...

O singură absență vizibilă, desigur, și în fotografia noastră: caiacul amiral. Dar, motivată. La ora aceea, studentul Aurel Vernescu *aștepta cu emoție examenul practic la volei.*

★

De fapt, ieri s-a dat startul în greaua probă a specializării, a finisării. Echipa de tehnicieni — aceeași de anul trecut. Experiența ar trebui extinsă și în sporturile unde antrenorii de club și chiar de lot apar și dispar peste noapte.

★

Cu ce-au venit la Snagov caiaciștii și canoiștii? S-ar putea răspunde la general: cu o foarte bună pregătire fizică multilaterală. Se pare, însă, că cifrele au mai mare putere de convingere. Pînă acum, fiecare dintre sportivi are la activ: 600 de kilometri pe schi; 500—600 km de cros, peste 60 de ore de bac, mii de tone de haltere. N-a fost vacanță!

★

A. VERNESCU (întîlnit tocmai cînd pornea motorul Renault-ului): Am lucrat mult în iarnă. Voi lucra și mai mult acum. Vreau, împreună cu partenerul meu Sciotnic, să cîștig la Ciudad de Mexico.

M. ȚURCAȘ: Bronzul de la Tokio a fost un mare succes pentru noi. Dar, în 1966 și 1967, echipajul de caiac 4 a cîștigat un titlu mondial și unul european, așa că...

V. CALABICIOV: Canoiștii văd în Simion Ismailciuc nu numai pe inimosul antrenor de azi, ci și pe laureatul olimpic de la Melbourne. Dorim mult să-i urmăm exemplul. Personal, vreau — în plus — să arăt că sezonul trecut a fost doar un... accident.

Optimismul se fundamentează pe lunile de sîrguincioasă pregătire.

★

Flotila s-a întors din primul ei drum pe apele Snagovului, în această primăvară. Mîine, cronometrele vor porni din nou. În curînd — prima pistă de control. De aici începe asaltul direct al performanțelor care se cer din ce în ce mai înalte. În acest an nu sînt — la caiac și canoe — nici campionate europene, nici mondiale. Dar, 1968 este anul Jocurilor Olimpice! Acolo se va încheia șirul călătoriilor începute ieri de flotila de la Snagov.

Dan GARLEȘTEANU

Actualitatea internațională

Trimisul nostru special la Istanbul, VALERIU CHIOSE, transmite:

Ecouri după „Crosul balcanic"

„ROMÂNII — FĂRĂ EGALI"

ISTANBUL, 25 (prin telefon). Evoluția echipei române la cea de-a 13-a ediție a „Crosului balcanic" a produs o impresie deosebit de puternică. Duminică seara, comentatorul sportiv al radiodifuziunii turce caracteriza succesul românilor drept un veritabil triumf, arătînd că ceea ce a impresionat mai mult a fost constanța excepțională arătată de alergătorii și alergătoarele României în toate cele patru probe, cărora ei le-au imprimat și ritm și dinamism.

Presa de luni consacră ample reportaje evenimentului, ziarul „Millyet" intitulîndu-și cronica: „ROMÂNII FĂRĂ EGALI ÎN BALCANI".

Dl. Kâmil Oçak, ministrul sportului din Turcia, ne declara următoarele duminică seara, la recepția pe care a oferit-o în cinstea participanților la „Crosul balcanic":

„Îmi face o deosebită plăcere să-i felicit pe atleții români pentru splendida lor victorie. A învins echipa cea mai omogenă, cea mai bine pregătită, cea mai îndrăzneață. Gloria sportivă este însă — după cum știți — un lucru efemer; cîștigătorii de astăzi pot fi învinși de mîine și invers. Etern rămîne pe stadion spiritul de cavalerism și de prietenie, pe care sportul îl promovează, efectuînd astfel o funcție socială de mare noblețe. Din acest punct de vedere, succesul aparține tuturor celor care s-au întrecut astăzi".

Debutul atletic în anul 1968 a fost promițător. Să nu uităm însă că un asemenea succes creează mari obligații...

Marele învins al cursei seniorilor, Muharrem Dalkilic, declara:

„Am făcut tot ce mi-a stat în putință, dar a fost imposibil să înving pe Jeler, un atlet excepțional pregătit, și „morișca" Cioca - Mustață - Rusnac. Dacă traseul n-ar fi fost atît de noroios, dacă eram cu cîțiva ani mai tînăr... Felicit din toată inima pe prietenii mei români".

În sfîrșit, dl. Rasit Giray, președintele Comitetului de organizare, căruia delegația română i-a transmis mulțumiri pentru eforturile depuse în asigurarea bunei desfășurări a acestei competiții, ne spunea:

„Românii au arătat ceea ce înseamnă o echipă. Toți componenții ei s-au prezentat la un înalt nivel de pregătire, într-o formă remarcabilă, atribute cărora i-au adăugat încă unul, poate hotărîtor: dorința nestăvilită de victorie. Actuala ediție a „Crosului balcanic" va rămîne, fără îndoială, memorabilă. Nu știu dacă vreo altă formație va reuși vreodată să egaleze acest mare succes al românilor".

Învingătorii „Crosului balcanic" de la Istanbul se întorc în București marți seara.

CAMPIONATELE DE FOTBAL ALE UNOR ȚĂRI EUROPENE

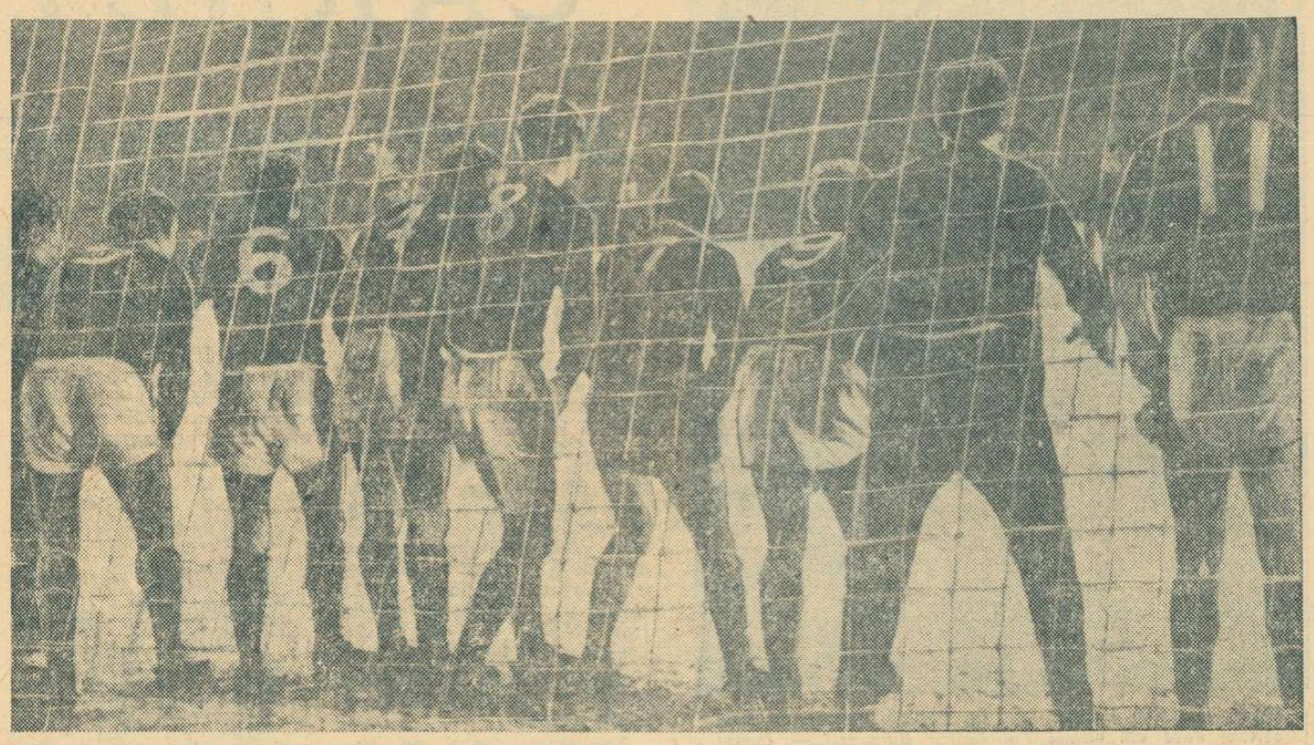

„Să nu primim gol" — aceasta este deviza tuturor echipelor care joacă în deplasare, chiar dacă este vorba de formații renumite, de valoarea lui Manchester United. Pentru a-și păstra zestrea de două goluri obținută pe teren propriu, Manchester s-a apărat cu strășnicie în partida revanșă cu Gornik din sferturile de finală ale „C.C.E.". Iată în fotografie, un zid format din 7 (șapte) jucători englezi postați în fața porții la o lovitură liberă de la 16 m! La Katowice, oaspeții au fost învinși cu 1—0, dar s-au calificat în semifinale. Foto: SPORTOWIEC

BULGARIA:

ȘI ACUM, O PAUZĂ DE O LUNĂ

În etapa a 19-a echipele din fruntea clasamentului au repurtat victorii. Liderul, Ț.S.K.A. „Cerveno Zname", a dispus ușor de Beroe cu 3—0, prin golurile înscrise de Marasliev (2) și Nikolov. Levski a dezamăgit din nou pe numeroșii săi suporteri obținînd o victorie dificilă în fața echipei Sliven (2—1), după ce oaspeții au deschis scorul. Pe teren neutru, din cauza sancționării echipei Trakia, Lokomotiv Sofia a cîștigat în fața acesteia cu 3—2 (3—0). Pentru învingători au înscris, în ordine, Mihailov, Kotkov și Gheorghiev, iar pentru Trakia — Dermendjiev și Popov.

Alte rezultate: Cerno More — Lokomotiv (Plovdiv) 2—1, Maritza — Botev (Vrața) 2—1, Dobrudja — Minior 2—0, Spartak (Plevna) — Botev (Burgas) 2—2. Clasament: Ț.S.K.A. și Levski — 30 p, Lokomotiv (Sofia) — 29 p, Spartak (Sofia) — 22 p, etc.

În clasamentul golgeterilor conduce **Kotkov** cu 22 goluri, urmat de **Jekov** — 16.

Campionatul se întrerupe acum pentru aproximativ o lună. În acest timp vor avea loc (la 6 aprilie la Sofia și la 20 aprilie la Neapole) întîlnirile dintre formațiile Bulgariei și Italiei din cadrul sferturilor de finală ale campionatului european.

Miercuri, la Sofia, are loc un meci de verificare între Bulgaria A și Ungaria B.

Toma Hristov

UNGARIA:

UJPESTI DOZSA A PIERDUT UN PUNCT

În etapa a 4-a a campionatului maghiar, Ujpesti Dozsa a terminat la egalitate cu Pecs (0—0). Alte rezultate: Csepel — Ferencvaros 0—2; M.T.K. — Egyetertes 0—0; Vasas — Dunaujvaros 4—2; Tatabanya — Salgotarjan 1—4; Diosgyor — Szombathely 1—0; Honved — Szeged 3—1; Videoton — Gyor 1—0. În clasament conduc echipele Ujpesti Dozsa, Honved și Ferencvaros cu cîte 7 puncte, urmate de Vasas 6 puncte, Egyetertes, Szeged 5 puncte etc.

SPANIA:

O NOUĂ VICTORIE A REALULUI

În etapa a 25-a a campionatului spaniol s-au înregistrat următoarele rezultate: Pontevedra — Barcelona 1—0; Espanol Barcelona — Atletico Madrid 0—1; Real Madrid — Elche 2—0; Real Sociedad — Betis 1—0; Malaga — Cordoba 0—1; Saragossa — Valencia 0—0; Sevilla — Sabadell 1—0. În clasament continuă să conducă Real Madrid cu 37 de puncte, urmată de Barcelona 34 puncte, Valencia 32 puncte etc.

CEHOSLOVACIA:

SPARTA ÎNTRECUTĂ CU 3—0!

În campionatul cehoslovac, după 15 etape, conduc formațiile Jednota Trencin și Inter Bratislava cu cîte 20 de puncte, urmate de Spartak Trnava cu 18 puncte (cu un meci mai puțin jucat) etc. Cîteva rezultate din etapa a 15-a: V.S.S. Kosice — Z.V.L. Jilina 3—0; Dukla Praga — Lokomotiv Kosice 0—0; Jednota Trencin — Sparta Praga 3—0; Union Teplice — Bohemians Praga 2—0.

ÎN TURNEUL PREOLIMPIC

BOGOTA, 25 (Agerpres). — În turneul preolimpic de fotbal de la Barranquilla, selecționata Braziliei a învins cu scorul de 3—0 (1—0) reprezentativa Columbiei.

La acest turneu participă echipele de amatori ale țărilor respective.

TURNEUL DE LA BELGRAD

Alexandra Nicolau a învins-o pe Milunka Markovici

BELGRAD, 25. — Turneul internațional feminin de șah de la Belgrad se apropie de sfîrșit și două dintre fruntașele clasamentului, Nona Gaprindașvili și Alexandra Nicolau, continuă să fie neînvinse. În runda a 12-a, penultima, Alexandra Nicolau a întîlnit-o pe fosta lideră a întrecerii, iugoslava Milunka Markovici. Șahista română a obținut o victorie convingătoare, obligîndu-și adversara să cedeze la mutarea 28-a.

Alte rezultate ale penultimei runde: Gaprindașvili — R. Iovanovici 1—0, K. Iovanovici — Konarkowska 1—0, Radzikowska — Jifkovici 1—0, Kușnir — Heemskerk 1—0. Două partide s-au întrerupt.

Înaintea ultimei runde, continuă să conducă Gaprindașvili (U.R.S.S.) cu 10 puncte, urmată de Alexandra Nicolau (România) cu 9 p. Urmează: Liliak (Iugoslavia) 8½, Kușnir (U.R.S.S.) 8 (1), K. Iovanovici (Iugosl.) 7½, Markovici (Iugosl.) 6½, Konarkowska (Iugosl.) 5½, Asenova (Bulgaria) 5 (2).

La marea trambulină de la Planica (Iugoslavia), cele mai lungi zboruri au aparținut cehoslovacului Jiri Raska: 125 și 123 metri!

ÎN „C.C.E." LA TENIS DE MASĂ: SEMIFINALA C. S. M. CLUJ—SLAVIA PRAGA

● Palmaresul oaspeților ● Părerea antrenorului emerit F. Paneth

De multă vreme o întîlnire de tenis de masă n-a fost așteptată cu atîta interes ca semifinala masculină a „C.C.E.", dintre C.S.M. și Slavia Praga, programată miercuri la Cluj. După o evoluție glorioasă în cele șapte ediții de pînă acum — cînd a cucerit de cinci ori trofeul — acum echipa clujeană primește un asalt viguros din partea unei adversare extrem de puternice: campioana Cehoslovaciei, Slavia. Iată, de altfel, o scurtă carte de vizită a oaspeților:

Jaroslav Stanek: 27 de ani, locul III în ultimul clasament european, campion al țării sale pe 1967, cîștigător a șapte turnee în S.U.A. și Canada, Stanek numără printre învinșii săi și pe campionul continental, Kjell Iohansson.

Ștefan Kolarovicz: 22 de ani, locul 9 în Europa, campion al Cehoslovaciei acum doi ani, învingător în campionatele internaționale ale Scandinaviei. Ca și Stanek, Kolarovicz este un jucător dinamic, mereu în ofensivă.

Emanuel Kudrnac: 22 de ani, ocupă locul VI în ierarhia jucătorilor cehoslovaci, este campion de dublu bărbați și are victorii la Barnes, Amelin, Korpa, Vecko.

Palmaresul componenților formației pragheze este suficient de edificator și ne scutește de alte comentarii.

Cît privește pe jucătorii români, ei și-au încheiat pregătirile aseară. Corespondentul nostru, **P. Radvani,** ne-a relatat, telefonic, **părerea antrenorului emerit F. Paneth** despre partida de mîine:

„Nu au intervenit lucruri deosebite în antrenamentele elevilor mei. Giurgiucă și Rethi abia s-au întors de la Moscova, așa că m-am rezumat numai la pregătirea lui Negulescu. De data aceasta, echipa este conturată. Știind că jucătorii mei sînt puțin obosiți psihic, m-am străduit să aduc îmbunătățiri și la acest capitol. Cu toate eforturile depuse nu sînt satisfăcut de randamentul obținut. Adversarii sînt foarte buni tehnicieni și au o mare putere de luptă. Ei vin hotăriți să frîngă tradiția noastră de cîștigători în „C.C.E.". Șansa hîrtiei — să fim cinstiți — este de partea lor. Dar, și Giurgiucă, Negulescu, Rethi sînt animați să cucerească victoria. Am încredere că jucătorii mei nu vor precupeți nici un efort pentru a reprezenta cu cinste culorile noastre. În plus, jucăm acasă în fața fidelilor noștri spectatori".

Într-adevăr, meciul de mîine se anunță dificil și este deschis oricărui rezultat. Sistemul eliminatoriu al competiției — pînă în finală — dă un caracter și mai ascuțit întrecerii. Raportul de forțe este apropiat și, de aceea, învingători vor ieși cei care vor reuși să-și dozeze mai bine eforturile, să-și stăpînească nervii.

JAROSLAV STANEK

TURNEUL INTERNAȚIONAL DE ȘAH

ASTĂZI — ULTIMA RUNDĂ!

În după-amiaza de astăzi se joacă ultima rundă a turneului internațional de șah. Cum se întîmplă de obicei în apropierea finișului, în ultimele runde au intrat în funcție calculele pe care fiecare participant le face în vederea obținerii unui rezultat cît mai bun. Tactica de concurs joacă un rol foarte important și aceasta explică de ce jucătorii din plutonul fruntaș au jucat cu prudență, căutînd să-și păstreze pozițiile și să-și menajeze forțele pentru eventualele întîlniri decisive. Un factor important în calcularea șanselor pentru primele locuri l-a constituit faptul că, datorită capriciului tragerii la sorți, unul dintre principalii concurenți la locul I, marele maestru Aivar Ghipslis va fi liber în ultima rundă, trebuind să asiste de pe tușă la desfășurarea evenimentelor.

Ținînd seama de aceasta au forțat alura marii maeștri F. Gheorghiu și mai ales I. Bilek. Campionul nostru a obținut un punct prețios la Ciocîltea, iar Bilek a cîștigat după o luptă grea la Troianescu (în runda a 11-a), apropiindu-se astfel la minimă distanță de lider. Să nu anticipăm însă: partidele de astăzi vor elucida definitiv situația. În raport cu celelalte rezultate se va forța alura sau nu în partidele ultimei runde.

Considerente de ordin asemănător, dar pe un alt plan au dictat tactica de concurs a candidaților la confirmarea sau obținerea titlului de maestru internațional. În această zonă a concursului lupta a fost acerbă, înregistrîndu-se numeroase partide cîștigate. Candidații români s-au comportat bine. Radovici a obținut deja cele 6 puncte necesare, astfel că va putea juca liniștit partida din ultima rundă cu Tringov. În schimb Troianescu va trebui să joace neapărat la cîștig partida cu Ghițescu.

De asemenea, Gheorghiu și-a îmbunătățit simțitor situația în clasament, cîștigînd în runda a 10-a un punct prețios la Ciocîltea. Păcat că n-a putut realiza avantajul de deschidere obținut în runda a 11-a în partida cu Tringov — o jumătate de punct în plus ar fi fost foarte importantă.

Un exemplu al dîrzeniei cu care s-au luptat „candidații" este partida din runda a 10-a dintre Liebert (care vrea să-și confirme titlul) și Wade, care a făcut o ultimă încercare de a scăpa de ultimul loc. La un moment dat se părea că acesta din urmă obținuse o poziție promițătoare. În situația din diagramă el a continuat cu mutarea *31... f5—f4* deschizînd coloana „g" și anulînd presiunea turnurilor albe pe coloana „f". A urmat *32. g:f4 Cg6.* Acum albul nu poate juca 33. f:e5 deoarece după C:e5 negrul ar fi amenințat Cg4+. De aceea Liebert a preferat să blocheze centrul prin *33. f5* Mutarea următoare a lui Wade, *33... Ch4!?* este riscantă: pe de o parte calul stă agresiv, dar pe de alta el nu mai are cale de retragere. Este posibil ca întoarcerea simplă la e7 să fi dat negrului șanse mai bune. A urmat *34. Nh1 Td7 35. Te2* (în mod neașteptat, amenințarea brutală Df2 creează negrului greutăți) *35... Tg4!?* (O idee interesantă era 35... De8, după care albul nu poate lua nebunul din c6 din cauza răspunsului 36... Td2!) *36 Tg1 T:g1 37. D:g1 Dg8 38. D:g8+ R:g8 39. Cf2!* (O mutare foarte bună care ia turnului negru posibilitatea de a pătrunde la d3 sau d1) *39... Cd6 40. Td2 Cd:f5* (Calul tot nu putea fi salvat, de aceea negrul îl dă pentru doi pioni, dar aceasta nu face decît să prelungească partida cu cîteva mutări) *41. T:d7 N:d7 42. e:f5 C:f5 43. Nd5+ Rh8 44. Nf8* și după cîteva mutări fără importanță, negrul a cedat.

Astăzi după-amiază, la ora 16,30, în aula Institutului de Petrol, Gaze și Geologie, concursul continuă cu runda a 13-a (ultima) care va decide clasamentul final al turneului.

S. SAMARIAN

Negru: *R. Wade*

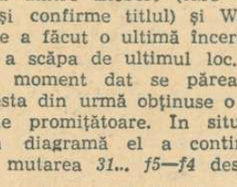

Alb: *H. Liebert*

ÎNOTĂTOARELE DIN KARL MARX-STADT AU DOMINAT ÎNTRECERILE DE LA MILANO

ROMA, 25 *(Agerpres).* — Concursul internațional de înot „Trofeul Navigli", desfășurat la Milano (în piscină de 33 m) s-a încheiat cu succesul înotătoarelor aparținînd formației din Karl Marx-Stadt (R. D. Germană), care au ocupat majoritatea locurilor fruntașe.

În proba de 200 m fluture, cîștigată de Helga Lindner (R.D.G.) cu 2:31,9, Agneta Sterner (România) s-a clasat pe locul doi cu timpul de 2:38,8.

Alte rezultate: 100 m bras — Edith Kovacs (Ungaria) 1:19,5; 800 m liber: Elisabeth Ljundgren (Suedia) 9:49,6; 400 m mixt: Sabine Steinbach (R.D.G.) 5:22,0; 100 m liber — Uta Schmuck (R.D.G.) 1:03,1; 200 m spate — Maria Paz Corominas (Spania) 2:32,8. Anca Andrei (România) s-a clasat pe locul șase cu timpul de 2:40,6.

SCHIORII FRANCEZI CÎȘTIGĂ „MECIUL CELOR 5 NAȚIUNI" LA SUN VALLEY DATORITĂ REVENIRII LUI JEAN CLAUDE KILLY

NEW YORK, 25. — Concursul internațional de schi alpin „Meciul celor cinci națiuni" desfășurat la Sun Valley (Idaho) a luat sfîrșit cu victoria echipei Franței care a totalizat 234 puncte, urmată de Austria 210 puncte, S.U.A. 137 puncte, Canada 116 puncte, Elveția 112 puncte. Victoria echipei franceze se datorează puternicei reveniri a lui Jean Claude Killy, învingător și la slalom uriaș după ce cu o zi înainte cîștigase „specialul". Nu mai puțin importantă a fost contribuția lui George Mauduit care, deși a concurat cu o gleznă luxată, s-a clasat pe locul trei. Pentru austrieci slalomul uriaș a fost un adevărat dezastru: Karl Schranz a ratat o poartă și a fost descalificat, Alfred Matt s-a clasat doar pe locul 10, iar Tritscher, vrînd să refacă terenul pierdut de coechipierii săi, s-a lansat imprudent, a căzut și a abandonat. Iată clasamentul: 1. Killy (Franța) 1:31,38; 2. Chafee (S.U.A.) 1:31,58; 3. Mauduit (Franța) 1:32,76; 4. Nenning (Austria) 1:33,12; 5. Kid (S.U.A.) 1:33,19; 6. Brugmann (Elveția) 1:33,19.

La feminin, vedeta necontestată a acestui concurs a fost inepuizabila școlară canadiană Nancy Greene care a cîștigat și slalomul uriaș întrecînd-o pe Marielle Goitschel. Nancy Greene are acum toate șansele să cîștige „Cupa mondială" la schi alpin. Ea conduce cu un avans de 26 puncte față de Isabelle Mir și cu 61 puncte față de Annie Famose.

telex-radio-telefon

PROBA DE DUBLU MIXT A TURNEULUI DE TENIS DE LA CANNES nu s-a putut încheia în această localitate și va continua la Menton. Finala s-a întrerupt după primul set cîștigat cu 6—1 de cuplul Metreveli (U.R.S.S.) — Lloyd Anglia) în fața perechii Gasiorek (Polonia) — Beltrame (Italia). În semifinala probei, perechea Gasiorek— Beltrame eliminase cu 3—6, 6—3, 6—4 cuplul Congdon (Anglia) — Ilie Năstase (România). Proba de dublu femei a revenit perechii olandeze Zwaan — Veneboer, învingătoare cu 1—6, 6—3, 6—3 în fața cuplului italian Beltrame—Nasuelli.

■

RETURUL MECIULUI FEMININ DE HANDBAL dintre selecționatele Danemarcei și Poloniei din cadrul preliminariilor campionatului mondial s-a desfășurat la Copenhaga. În primul joc handbalistele poloneze cîștigaseră cu scorul de 11—8. Partida de la Copenhaga a fost dramatică, gazdele obținînd calificarea în ultimele secunde ale jocului, cînd Toni Andersen a stabilit scorul final la 12—8 (5—3).

■

TRADIȚIONALA COMPETIȚIE AUTOMOBILISTICĂ „CURSA DE 4 ORE" DE LA MONZA s-a încheiat cu victoria echipajului vest-german Helmut Kelleners — Erwin Kramer.

LA LEIPZIG S-A DESFĂȘURAT MECIUL RETUR S.C. LEIPZIG — BENFICA LISABONA, contînd pentru sferturile de finală ale „C.C.E.", la volei feminin. Victoria a revenit gazdelor cu scorul de 3—0, care s-au calificat pentru semifinalele competiției.

■

ÎN CONCURSUL INTERNAȚIONAL DE ATLETISM DESFĂȘURAT LA SACRAMENTO (S.U.A.), cunoscutul sprinter american Tommie Smith a cîștigat proba de 200 m cu timpul de 20,4, iar compatriotul său John Carlos a realizat 10,2 pe distanța de 100 m. Proba de 400 m g a revenit atletului australian Gary Knoke, cronometrat cu timpul de 50,3.

■

CURSA CICLISTĂ „TOUR D'ANNABA" s-a încheiat ieri cu victoria lui Arik Petersson (Suedia). Printre primii șase clasați nu figurează nici un ciclist român. Ultima etapă desfășurată în circuit la Alger a revenit alergătorului Gonshorek (R.D.G.), care a parcurs cei 80 de km în 2 h05,02.

Tiparul: I. P. „Informația", str. Brezoianu 23—25.

40365

PROLETARI DIN TOATE ȚĂRILE, UNIȚI-VĂ!

Redacția și administrația: str. Vasile Conta nr. 16, tel. 11.10.05, interurban 72 și 286. Telex: sportrom buc. 180.

sportul

4 pagini 30 bani

Anul XXIV Nr. 135 (5569)

Miercuri 27 martie 1968

ZIAR AL CONSILIULUI NAȚIONAL PENTRU EDUCAȚIE FIZICĂ ȘI SPORT

Atac dinamovist (Derzei) respins de blocajul Stelei (Porosnicu—Iorga)

Foto: Fr. BRANDRUP

3-2 cu Dinamo și...

VOLEIBALIȘTII DE LA STEAUA AU RĂMAS LIDERI

S-a demonstrat ieri, încă o dată, că bucureștenii sînt mari amatori de volei: la derbiul masculin *Dinamo — Steaua*, sala Floreasca a fost neîncăpătoare. Și numeroșii spectatori n-au avut ce regreta, au asistat la un joc spectaculos, plin de faze dinamice și răsturnări dramatice de scor, terminat cu scorul de *3—2 (—14, —8, 10, 10, 10)* pentru *Steaua*. Dinamoviștii, cu un blocaj mai bun și beneficiind de *Corbeanu*, imbatabil la fileu, cîștigă primele două seturi, în care adversarii lor abuzează de mingi liftate, evitînd parcă lovitura decisivă. În setul III, *Steaua*, condusă cu *6—0*, remontează spectaculos *(8—8)*, *Dinamo* mai are o ultimă „zvicnire" *(10—8)*, după care învingătorii sprintează decisiv, cîștigînd setul datorită unei mai mari mobilități în teren și unui joc mai inventiv la fileu. Ultimul set este de-a dreptul electrizant: *2—2, 6—6, Steaua* preia conducerea *(9—6)*, *Dinamo* revine pînă la *10—12*, dar în final steliștii, mai proaspeți, se distanțează. Ne-au plăcut în mod deosebit: *Porosnicu, Crețu* și *Christiani* de la *Steaua*, respectiv, *Corbeanu, Derzei* și *Papugiu*. Slab, mai ales în primele trei seturi, arbitrajul: *Em. Costoiu*.

Ov. IOANIȚOAIA

DUPĂ ULTIMA RUNDĂ

PARMA — PE PRIMUL LOC ÎN TURNEUL INTERNAȚIONAL DE ȘAH

Cu excepția partidei dintre **Radovici** și **Tringov**, care s-a întrerupt și urmează să fie continuată în cursul dimineții de astăzi, toate celelalte întîlniri ale ultimei runde a turneului au fost decise aseară, stabilind configurația primelor locuri.

Cîștigînd cu autoritate la **R. Wade**, marele maestru iugoslav **Bruno Parma** a realizat 8½ puncte, asigurîndu-și astfel primul loc. Cu toate eforturile depuse pentru a cîștiga partida cu **Liebert**, marele maestru **Bilek** n-a reușit să obțină decît remiză, trebuind să împartă astfel locurile 2—3 cu reprezentantul U.R.S.S., **Aivar Ghipsiis**. Clasamentul în continuare nu este încă definitiv, pînă la încheierea partidei întrerupte. În caz de victorie, **Tringov** va împărți locurile 4—5 cu **Jansa**; în caz de remiză, acesta din urmă va rămîne singur pe locul 4.

Reprezentanții țării noastre, cu excepția lui **Florin Gheorghiu**, de la care desigur ne-am așteptat la mai mult, și-au atins în bună parte obiectivele: maeștrii internaționali **O. Troianescu** și **D. Drimer** și-au confirmat titlurile pe o perioadă de 5 ani, iar **C. Radovici** a dobîndit o notă de maestru internațional.

S. SAMARIAN

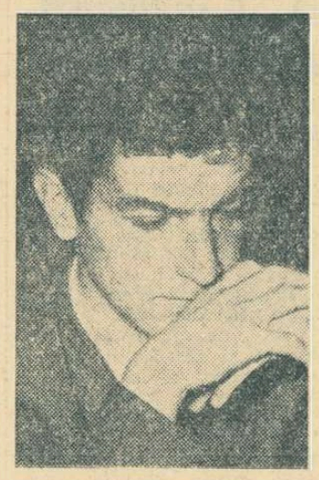

BRUNO PARMA

RUNDA A 13-A

Gheorghiu-Jansa ½—½, Wade-Parma 0—1, Drimer-Ciocaltea 1—0, Bilek-Liebert ½—½, Troianescu-Ghițescu 1—0.

CLASAMENT FINAL

Parma 8½, Bilek și Ghipslis 8, Jansa 7, Drimer, Gheorghiu și Liebert 6½, Radovici și Tringov 6 (o partidă întreruptă între ei) Troianescu 6, Ghițescu 4½, Ciocîltea 3, Wade ½.

MASĂ ROTUNDĂ organizată de CONSILIUL NAȚIONAL AL ORGANIZAȚIEI PIONIERILOR ȘI ZIARUL „SPORTUL"

REALITĂȚI și DEZIDERATE în activitatea sportivă și turistică a pionierilor (3)

MULTIPLELE FAȚETE ALE ACCESIBILITĂȚII

M. SÎNTIMBREANU: Accesibilitatea educației fizice și sportului constituie o problemă cu multiple fațete. Iată una dintre ele, din păcate cu caracter negativ: la peste 26 000 săli de clasă s-au construit doar 28 săli de educație fizică. Este o situație care aduce nebănuite prejudicii formării armonioase a tinerelor generații.

Un alt aspect. Am ajuns să avem o serie de competiții: campionate școlare, „cercuri olimpice", insignă de polisportiv. Am auzit parcă și de o spartachiadă. Ei bine, asta este gigantism. Or, eu cred că nu trebuie să-i speriem nici pe profesori, nici pe elevi. Dacă le cerem să facă prea multe lucruri intervine inhibiția. Să facem mai puțin și mai simplu. Dar temeinic, ca să rămînă pentru totdeauna în amintirea elevului. Asta înseamnă a avea îndrăzneala de a fi modești.

În sfîrșit, accesibilitatea o mai văd concretizîndu-se sub forma drumețiilor, a turismului. A unui turism cultural cum se face acum. Dar copiii se mișcă prea puțin. În loc să facă kilometri cu folos se duc la cinema, la muzeu. Mulți elevi bucureșteni merg să cunoască natura vizitînd grota de la muzeul Antipa. De ce n-ar face o expediție în jurul lacului Herăstrău? Grădina Botanică, de exemplu, e vizitată mai mult de copiii de grădiniță decît de pionieri. Să nu uităm că avem o țară foarte frumoasă iar copiii vor să umble, să o cunoască!

A. IONESCU: Avînd în vedere vîrsta la care ne referim, mi se pare foarte indicat principiul întrecerii. Dacă nu introducem întrecerea în activitatea sportivă școlărească, copiii vor căuta alte debușeuri pentru energia lor. Pentru ca întrecerea să-i cîștige pe copii și să contribuie la formarea spiritului lor sportiv, este necesar să li se dea celor mai buni o răsplată. Nu este nevoie de un obiect scump ci de o plachetă, o insignă, o diplomă. Acestea au un puternic rol stimulativ asupra copiilor. Ca să prevenim excesele, ca să nu-i lăsăm pe copii să dea sportului mai mult timp decît învățăturii le-aș pretinde să aibă, în primul rînd, note bune. În același timp, aș organiza în cercul lor sportiv un cerc de învățătură. Și acest cerc să aibă obligația de a se ocupa de notele membrilor săi care n-ar fi normal să cadă în sarcina altor cercuri, orientate spre poezie, muzică ș.a. Deci, activitate sportivă bogată, continuă, dar cu îndeplinirea obligațiilor școlărești.

R. SPIRESCU: În S.S.J. nr. 2 avem peste 1 600 de copii, ma-

(Continuare în pag. a 2-a)

L. CARAIOSIFOGLU DOMINĂ „CUPA PRIMĂVERII" LA MARȘ

După o primă etapă, disputată în parcul patinoarului Floreasca, și o a doua pe traseul din str. Maior Coravu, mărșăluitorii și-au mutat teatrul întrecerilor pe aleile Circului de Stat. Aici au concurat ei duminică dimineață, în cadrul etapei a III-a a „Cupei Primăverii" la marș.

Trebuie să remarcăm, chiar de la început, că în două probe (începători și juniori I) cîștigătorii sînt aceiași ca și în primele etape: **Gheorghe Habără** și, respectiv, **Constantin Staicu**. Deci, trei victorii din trei posibile... Clasamente: **3 km începători**: 1. **Gh. Habără** (P.T.T.), 2. **C. Mihoci** (Șc.sp.1), 3. **N. Mihăilă** (Șc.sp.1); **5 km juniori I**: 1. **C. Staicu** (P.T.T.), 2. **C. Stan** (P.T.T.), 3. **I. Ștefan** (Metalul). În schimb, la juniori II (3 km), situația este cu totul alta, învingătorul primelor două etape — **M. Trifu** (Rapid) — absentînd de la start. Ordinea: 1. **D. Afloarei** (Șc.sp.2), 2. **Al. Stanca** (P.T.T.), 3. **Fl. Savu** (P.T.T.).

La seniori, după ce în prima etapă abandonaseră, dinamoviștii **L. Caraiosifoglu** și **V. Ilie** le-au dominat categoric pe cele următoare. „Cronometrele" lor pe distanța de 10 km au o valoare foarte bună. De subliniat de asemenea, reintrarea fostului campion și recordman național **Ilie Popa**. Primii șase clasați: 1. **L. Caraiosifoglu** (Dinamo) 45:23,0, 2. **V. Ilie** (Dinamo) 45:46,0, 3. **I. Popa** (Steaua) 46:15,0, 4. **M. Perșinaru** (P.T.T.) 46:27,0, 5. **I. Bogdan** (Metalul) 46:37,0, 6. **V. Such** (Dinamo) 46:47,0.

Etapa a IV-a — ultimă — a „Cupei Primăverii" este programată peste două săptămîni, la data de 7 aprilie, în cartierul Drumul Taberei.

Primele rezultate în „Cupa speranțelor" la hochei

Opt echipe de juniori (pînă la 16 ani), au început ieri lupta pentru întîietate în cadrul „Cupei speranțelor", organizată de F.R.H.P. pentru rodarea elementelor de perspectivă.

Întrucît pe bucureșteni, care beneficiază de gheață artificială, am mai avut prilejul să-i cunoaștem, ne-am îndreptat atenția spre echipele din țară, aflate încă la discreția vremii. Primele jocuri ne-au oferit (cu o singură excepție — Flacăra Brașov) plăcuta constatare: provincia lucrează din plin. Se cuvine să subliniem comportarea formațiilor Metalul Rădăuți și Avîntul Miercurea Ciuc, care au prestat un joc cursiv, cu idei tactice (avînd în Axinte, Bandaș și, respectiv, Borsaș, Daniel și Tanczas cei mai buni finalizatori), ceea ce ne îndreptățește să sperăm că întîlnirile lor cu echipele bucureștene vor constitui tot atîtea derbiuri.

Rezultatele: Metalul Rădăuți — Șc. sp. Gheorghieni 9—4 (2—2, 5—0, 2—2), Avîntul M. Ciuc — Flacăra Brașov 14—0 (5—0, 4—0, 5—0), Constructorul Buc. — Dinamo Buc. 1—0 (0—0, 0—0, 1—0), Steaua — Șc. sp. nr. 2 Buc. 1—0 (0—0, 0—0, 1—0). Întrecerile continuă azi, pe patinoarul „23 August" din Capitală, de la ora 8. **(TR. I.)**

„Scenă" din etapa a III-a a „Cupei Primăverii", surprinsă de fotoreporterul nostru Aurel NEAGU. *Fundal — clădirea Circului de Stat. Plutonul compact al mărșăluitorilor are în „rolul principal" pe multiplul campion balcanic* Leonida Caraiosifoglu *(Dinamo).*

GRUPELE CAMPIONATELOR EUROPENE DE TENIS DE MASĂ (ECHIPE)

Pentru campionatele europene de tenis de masă de la Lyon (17—24 aprilie), componența grupelor la echipe este următoarea: BĂRBAȚI: **gr. I**: Suedia, Belgia, Finlanda, **gr. II**: U.R.S.S., Luxemburg, Scoția, **gr. III**: Iugoslavia, Austria, Portugalia, **gr. IV**: ROMÂNIA, Olanda, Spania, Turcia, **gr. V**: Cehoslovacia, Franța, Grecia, Guernsey, **gr. VI**: Anglia, Polonia, Irlanda, Malta, **gr. VII**: R. F. a Germaniei, Danemarca, Elveția, Jersey, **gr. VIII**: Ungaria, R.D. Germană, Italia, Țara Galilor; FEMEI: **gr. I**: Ungaria, Grecia, Danemarca, **gr. II**: U.R.S.S., Finlanda, Scoția, **gr. III**: Cehoslovacia, Elveția, Luxemburg, **gr. IV**: R. F. a Germaniei, Austria, Spania, **gr. V**: Anglia, Belgia, Franța, **gr. VI**: ROMÂNIA, Olanda, Turcia, **gr. VII**: R. D. Germană, Suedia, Jersey, **gr. VIII**: Polonia, Iugoslavia.

În proba de simplu bărbați s-au înscris 129 de concurenți, fiind stabiliți următorii capi de serie: Schöler, Beleznai, Alser, Stanek, Iohansson, Neale, Miko, Gomoskov, iar la simplu femei (76 de participante): Zoia Rudnova, Mary Wright, Svetlana Grinberg, Maria Alexandru.

STOP BRUTALITĂȚII ÎN FOTBAL!

Nu s-au scurs decît trei etape de la reluarea campionatului de fotbal și, iată, sîntem martorii unor abateri grave de la disciplina sportivă, abateri care au determinat forul de specialitate să intervină hotărît pentru curmarea acestor stări de lucruri. (În pagina a treia publicăm comunicatul F.R.F., în acest sens).

Dar despre ce este vorba? Spectatorii prezenți la cuplajul bucureștean de duminică au fost, pe bună dreptate, indignați de jocul brutal al unor fotbaliști. A excelat în această privință, și nu pentru prima oară, Dumitru Nicolae (Steaua) care l-a accidentat serios pe Ion Ionescu (Rapid), precum și Alexandru Boc (Dinamo Buc.), care l-a „controlat", cum se spune, pe tînărul jucător Alecu (Progresul). Despre jocul dur al acestor fundași s-a scris alit în ziarul nostru, cît și în majoritatea rubricilor de sport ale altor ziare. Din țară ne-au fost semnalate alte cazuri, e drept, nu atît de grave, dar destul de neplăcute: vociferări la adresa conducătorului de joc, insultarea adversarului și propriului partener etc.

Nu o dată a fost dezbătută problema muncii educative în secțiile de fotbal din cluburi și asociații. Am putea spune chiar că s-au consumat tone de cerneală și hîrtie. De fiecare dată s-a amintit celor în cauză (antrenori, jucători, conduceri de secții), că fotbalul practicat de o echipă sau alta este apreciat nu numai prin prisma calității jocului în sine, prin tehnica jucătorilor, ci și prin comportarea acestora. Publicul este interesat ca întrecerea să se desfășoare în limitele sportivității, formațiile să-și dispute întîietatea pe baza cunoștințelor dobîndite la antrenamente unde, desigur, nu se exersează cum să-ți lovești adversarul, ci cum să realizezi goluri. Mai este oare nevoie de amintit, în această ordine de idei, că jucătorii au o mare răspundere față de ei înșiși, față de culorile clubului, față de zecile de mii de spectatori? Abaterile de la conduita sportivă (joc brutal, proteste, tragere de timp, enervarea adversarului, — cum au făcut, de pildă, rapidiștii duminică — simulările etc.) dau un aspect nedorit partidelor, constituie o frînă în munca de ridicare a calității fotbalului. Dar, cu toate că aceste aspecte au fost criticate în repetate rînduri, la unele meciuri, diferiți fotbaliști (unii chiar componenți ai loturilor naționale), comit acte de indisciplină, imprimă jocului un caracter dur, complet nesportiv. Pe foile de arbitraj — consultate săptămîna trecută — ca și pe cele ale observatorilor federali sînt trecute numele fotbaliștilor (din toate diviziile) care au avut atitudini recalcitrante. Consemnînd acestea, ca și faptele cele mai recente (petrecute la jocurile de duminică) nu se poate trage decît o singură concluzie: în cluburi și asociații procesul de educație a fotbaliștilor se desfășoară într-o atmosferă de totală lipsă de exigență. Este grăitor și faptul că nu cluburile sînt acelea care iau primele măsuri împotriva abaterilor propriilor jucători. Dimpotrivă, sînt gata să intervină cu fel de fel de argumente pentru a goli de conținut chiar și blîndele sancțiuni pronunțate de Comisia de disciplină a F.R.F. în cazurile de duminică, potrivit obiceiului, cluburile în cauză (Steaua și Dinamo) au păstrat tăcere, astfel că federația de specialitate s-a văzut obligată să intervină recomandînd Comisiei de disciplină să judece incidentele produse. Federația și-a propus să urmărească în continuare manifestările jucătorilor pe teren, să intervină pentru stîrpirea actelor de brutalitate de pe terenurile de fotbal. Vor fi urmărite, de asemenea, calitatea arbitrajelor și modul în care conducătorii de jocuri înțeleg să aplice regulamentul. Acest lucru se impune cu atît mai mult cu cît în nenumărate ocazii arbitrii au dat dovadă de o neîngăduită toleranță față de actele de indisciplină care se petrec sub ochii lor.

Pregătirea morală, politică și cetățenească, într-un cuvînt EDUCAȚIA jucătorilor de fotbal, trebuie să constituie un obiectiv principal în activitatea secțiilor și antrenorilor. Trebuie purificată atmosfera pe terenurile noastre de fotbal, trebuie create condiții pentru desfășurarea unor întreceri leale, în care cel mai bun să învingă — nu cel mai brutal!

Cristian MANTU

LA 21 APRILIE, TOȚI LICEENII ÎN DEALUL SPIRII!

„ACCEPTĂM PROVOCAREA LA DATA ȘI ORA PROPUSĂ" răspund elevii clujeni.

Ieri, la ora prînzului, am primit un telefon la redacție. La celălalt capăt al firului — Clujul.

— *Alo, ziarul „Sportul"?*

— Da.

— *La telefon Consiliul județean pentru educație fizică și sport, Cluj. Vorbește Ioan Pop, din clasa a XI-a a Liceului Emil Racoviță, în numele elevilor fotbaliști din orașul nostru. Vă rugăm să transmiteți reprezentativei de fotbal a liceelor bucureștene, respectiv căpitanului ei, T. Iordache, următorul text: „Acceptăm provocarea la data și ora propusă. Propunem ca revanșa meciului de la București să se desfășoare în orașul nostru la 28 aprilie, ora 10,30, pe stadionul orașului. De asemenea, am dori ca partida dintre selecționatele noastre, care are loc la București la 21 aprilie, să fie precedată de o „deschidere" a selecționatelor școlilor generale (clasele V—VIII) din București și Cluj. Confirmați acceptarea pe adresa C.J.E.F.S. Cluj, str. Dr. Petru Groza nr. 40".*

Meciul dintre selecționatele liceelor bucureștene și clujene este o certitudine. Organizatorii și inițiatorii merită toată lauda!

Vom reveni cu noi amănunte...

În pagina a treia — vești din alte localități.

Citiți în pag. a 4-a:

ANCHETA INTERNAȚIONALĂ

ȘTIINȚA ÎN SLUJBA PERFORMANȚEI

24 ore

GALĂ DE BOX LA GRIVIȚA ROȘIE

● Joi, în sala clubului Grivița Roșie — prima semifinală (etapa pe municipiul București) a campionatelor republicane de juniori. Reuniunea va începe la ora 19.

TURNEUL ÎN ROMÂNIA AL BASCHETBALISTELOR DE LA CLERMONT U. C.

Echipa feminină franceză de baschet **Clermont U.C.** va efectua, în prima jumătate a lunii aprilie, un turneu în țara noastră. În principiu, programul oaspetelor este următorul: 10 aprilie, la Cluj, cu Universitatea; 12 aprilie, la Brașov, cu Voința; 13 aprilie, la București, cu Politehnica; 15 aprilie, tot la București, cu selecționata Capitalei.

SPERANȚELE BOXULUI NOSTRU PLEACĂ ÎN R. F. G.

Selecționata de box (tineret) a țării noastre se pregătește intens în vederea dublei confruntări cu națională Italiei, din cadrul „Cupei Europei". Tinerii noștri pugiliști vor pleca joi dimineață în R. F. a Germaniei, unde vor susține cîteva partide de verificare. Prima întîlnire se va disputa la 30 martie, în orașul Rosenheim, iar cea de a doua, la 6 aprilie, în localitatea Hoof. Antrenorii **T. Dumitrescu** și **T. Niculescu** vor deplasa următoarea formație: **Lumezeanu, Iuga — Nicolau, Nedelcea, Dobrescu, Cutov, Ene, Silberman, Călin, Năstac, Cojocaru, Sănătescu — Lehăduș.**

TURNEUL INTERNAȚIONAL DE HANDBAL

Terenul din parcul sportiv Voința din Capitală va găzdui, începînd de joi, un turneu masculin de handbal, dotat cu **Cupa Voința**. Își dispută întîietatea echipele: **Start Opole** (Polonia), **Politehnica, Rapid** și **Voința din București**.

AZI, LA CLUJ,

C. S. M. joacă o carte mare cu Slavia Praga

Așadar, astă-seară prima noastră echipă masculină de tenis de masă, C.S.M., joacă o carte mare, poate cea mai mare din prodigioasa sa activitate de zece ani. Deși nu este vorba de o finală, ci de o etapă care o precede : semifinala cu redutabila campioană a Cehoslovaciei, Slavia Praga, întîlnirea se anunță extrem de grea, poate cea mai dificilă dintre toate partidele susținute de C.S.M. în istoria celor opt ediții ale „C.C.E." de pînă acum. Adversarii clujenilor sînt jucători foarte puternici, cotați printre cele mai bune valori europene. Dar, Stanek, Kolarovicz, Kudrnac pot fi totuși învinși pentru că și Dorin Giurgiucă, Radu Negulescu și Adalbert Rethi au înscrise rezultate de prestigiu în palmaresul lor.

Este adevărat că la ora actuală, calculul hîrtiei este favorabil sportivilor oaspeți. Într-adevăr, doi dintre ei — Stanek și Kolarovicz — ocupă locuri superioare jucătorilor noștri : 3 și respectiv 9, în timp ce Giurgiucă este situat doar pe poziția a XXII-a, iar Negulescu și Rethi nu sînt clasificați. Dar, în tenis de masă, poate mai mult ca în orice alt sport, stabilirea ierarhiei valorilor este foarte labilă. Nu sînt puține cazurile cînd fluctuația rezultatelor constituie aproape regula generală, iar constanța, o excepție. Valorile sînt apropiate, iar starea nervoasă joacă un mare rol. Aici trebuie uneori căutată și cauza rezultatelor contradictorii. De pildă, cine se aștepta ca — după figura slabă de la „internaționalele" noastre, Eleonora Mihalca să cîștige — la interval de numai o lună — campionatele Angliei ; sau, Giurgiucă să iasă învingător la Praga, dispunînd pe rînd de Gomoskov, Neale și Jonyer, pentru ca apoi să-l învingă și pe Miko, dar să piardă la Korpa și Jonyer (cu ultimul la Brighton). Și exemplele ar putea continua.

Prin urmare, astăzi, pasionații și competenții spectatori clujeni vor avea ocazia să urmărească întreceri palpitante, decisive pentru calificarea formației lor favorite. Sîntem convinși că jucătorii noștri doresc victoria. Dar, singur acest lucru nu este suficient. Pentru a-și atinge țelul — disputarea finalei — ei trebuie să lupte cu strășnicie, să facă apel la toate resursele lor, pe tot parcursul, minge cu minge.

Palmaresul lui Dorin Giurgiucă ar justifica victoriile asupra celor trei adversari de azi. Dar, mai bine să așteptăm rezultatele. Foto : A. NEAGU

În divizia A — după o etapă incompletă

În campionatul masculin s-a jucat duminică un singur meci, restanța dintre **Politehnica Galați** și **Tractorul Brașov**, în care gălățenii au dispus de adversarii lor cu **3—0 (4, 13, 7)**, fără a se întrebuința prea mult. În felul acesta, situația în seria a II-a s-a clarificat numai în subsolul clasamentului, unde **Minerul Baia Mare**, situată pe ultimul loc urmează să evolueze, anul viitor, în B. În schimb, ocupanta primului loc va fi decisă după disputarea meciului restanță dintre **Politehnica Galați** și **Rapid**, în care prima șansă aparține studenților, avînd în vedere faptul că meciul se va disputa la Galați. În seria I, lucrurile s-au lămurit, atît în fruntea, cît și în coada clasamentului. În urma derbiului de aseară, **Steaua** a terminat pe primul loc. **Alumina Oradea** a retrogradat, iar **I.C.F.** — penultima clasată — va trebui să susțină un dublu meci de baraj cu **Farul Constanța** din seria a II-a (clasată și ea pe penultimul loc), pentru desemnarea celei de a treia echipe ce va părăsi prima divizie.

Întrecerea fetelor a continuat duminică cu disputarea a 3 meciuri din etapa a 12-a (două partide fiind aminate). Capul de afiș l-a deținut întîlnirea dintre campioana țării, **Dinamo**, și **Penicilina Iași**. Victoria dinamovistelor cu **3—0 (6, 14, 15)** a fost obținută greu, oaspetele opunînd o înverșunată rezistență. Setul doi, cel mai disputat, putea să revină **Penicilinei** (a condus cu 14-12), dacă ieșencele nu ar fi acționat, în acest final de „repriză", defectuos la dublaj. În ultima parte, ele au fost conduse cu 12—1, dar au revenit, stabilind egalitatea la 14. Finalul slab, datorat și emotivității, le-a privat de victorie în acest set.

În sala Giulești, **Rapidul** a întîlnit în **Medicina** o formație sensibil schimbată în bine, cu o tehnică individuală mult ameliorată. Aceasta este și explicația faptului că studentele au reușit să cîștige clar un set. (Scor **3—1 : 6, 5, —7, 7**) pentru **Rapid**.

La Craiova, studentele localnice au reușit prima victorie din retur, 3—2 (—8, —10, 9, 16, 13), în dauna **Farului Constanța**, nutrind speranța de a rămîne în divizia A.

AVIAȚIE SPORTIVĂ

AUR ȘI DIAMANTE PE ADRESA PARAȘUTIȘTILOR ROMÂNI

Expeditor : F. A. I.

La fiecare început de an, Federația Aeronautică Internațională ia în discuție performanțele realizate de sportivii aviatori și, în funcție de valoarea rezultatelor obținute, acordă **insigne de aur** cu **unul, două** sau **trei diamante**. Anul acesta, bunăoară, forul suprem al aviației mondiale a trimis pe adresa parașutiștilor români următoarele distincții :

INSIGNA DE AUR CU 3 DIAMANTE — maeștrilor emeriți ai sportului **Ion Negroiu** și **Ion Roșu**. Cei doi parașutiști și-au mai înscris în bogatul lor palmares : a) cinci salturi de la 4000 de metri, cu o cădere liberă de 60 secunde **(aproape 3000 m cu parașuta închisă !)** și aterizare la punct fix, **sub 5 metri** ; b) trei salturi pe apă, de la o înălțime de 800 m, cu amerizare și atingerea punctului plutitor **în 10 secunde de la cădere** ; c) cinci salturi pe **timp de noapte** de la 1000 m, cu aterizare la punct fix, **sub 25 de metri** ; d) 10 salturi de la 2000 m cu aterizare la punct fix, sub 25 de metri etc.

INSIGNA DE AUR CU DOUĂ DIAMANTE a fost acordată maeștrilor sportului **Ionel Iordănescu, Maria Iordănescu** și **Cornel Serghianu**. Ei au realizat cîte : a) 10 salturi individuale cu parașuta, de la 2000 metri, executînd în cădere liberă o grupă de figuri acrobatice impuse ; b) 20 de salturi de la înălțimea de 2000 m, cu deschiderea întîrziată a parașutei și aterizare la punct fix, sub 10 metri.

INSIGNA DE AUR CU UN DIAMANT au primit următorii parașutiști fruntași : **Ecaterina Diaconu, Teodor Tănăsescu, Ilie Neagu, Elena Savastre, Mihai Niculescu, Mircea Taflan, Mircea Radu Predescu, Maria Gogu, Florin Leca, Dobrin Anton, Victoria Mihai** și **Ion Mihai**. La acordarea acestei insigne, forul internațional de specialitate a avut în vedere că respectivii sportivi au efectuat fiecare : a) 100 de salturi oficiale cu parașuta, în 40 dintre ele evoluînd cu deschidere întîrziată ; b) 20 de salturi de la 2000 m — cădere liberă — și aterizare la punct fix, sub 20 de metri ș.a.

Așadar, Federația Aeronautică Internațională a acordat sportivilor parașutiști români **două insigne de aur cu trei diamante, trei insigne de aur cu două diamante** și **12 insigne de aur cu un diamant**. Un bilanț, într-adevăr, strălucitor !...

V. T.

BUNE ȘI RELE DIN ULTIMA ETAPĂ

● **Spuneam, săptămîna trecută, că victoria echipei *Voința București* asupra *Voinței Brașov* a constituit o surpriză.** La șapte zile după aceasta, brașovencele au jucat în București, dar, după felul cum au evoluat, putem afirma că victoria *Voinței București* nu a fost o surpriză, ci rodul unui joc mai bun, în contradicție cu cel practicat de baschetbalistele de la poalele Timpei. La București, în meciul cu *Politehnica*, jucătoarele antrenate de *Gheorghe Roșu* au fost așa de dezorientate, încît au încercat să înscrie și în coșul... propriu. Noroc că *Horacek* a ratat această tentativă !

● În partida *Politehnica București — Politehnica Iași*, normal, studenții bucureșteni porneau favoriți. Ei au cîștigat, dar după ce au trecut prin cîteva emoții cauzate de elanul și jocul bun al colegilor lor din Iași, precum și de modul în care ei înșiși înțeleg să întîmpine un meci. Antrenorul bucureștenilor, prof. *Vasile Popescu*, spunea : *„Cîțiva dintre elevii mei au venit la sală direct de la un ceai !"* Nu a vrut să dea nume, pentru a nu-i „populariza" pe inculpați, dar a promis că, de acum înainte, în fiecare simbătă baschetbaliștii săi vor dormi cu toții la cămin ! Măsura ar fi binevenită. În felul acesta, pasele lui *Purcăreanu* ar găsi coechipierii și nu arbitrii, așa cum s-a întîmplat duminică !

● *Steaua — Farul*. În această întîlnire am desprins cîteva aspecte. Constănțenii au venit la sală cu opt jucători. Al nouălea, *Leonte*, s-a echipat doar la pauză (de ce ?) și a „evoluat" în repriza a doua. Dar, după cum a jucat, mai bine nu apărea pe teren ! *Cîndea* (tot de la *Farul*) a luat proporții de halterofil de categoria mijlocie. Cam greu, totuși, pentru un baschetbalist de 1,70 m. În echipa marinarilor n-a semnat act de prezență nici jucătorul ei nr. 1 : *Popovici*. Iată un om care nu vrea să vină la București ! Dar, oricum, formația sa avea nevoie de serviciile lui. Știm că lui Popovici îi place muntele și, ca atare, propunem federației să programeze meciurile *Farului* în sala de la... Piatra Arsă !

● După ce a capotat în fața *I.C.F.*-iștilor, la București, iată că formația *Comerțul Tg. Mureș* a pierdut și pe teren propriu, în fața studenților din Timișoara. *Țedula* a înscris și de data aceasta peste 30 de puncte. Dar, cu o floare...

● *Dinamo București — I.C.F.* Pînă în minutul 10, nervii baschetbaliștilor de la *Dinamo* erau încordați la maximum, iar atenția jucătorilor se îndrepta mai mult împotriva deciziilor arbitrilor și mai puțin asupra acțiunilor adversarilor. Mai nici una din sancțiunile dictate de *I. Știrbu* și *A. Berger* nu-i mulțumea pe *Cernea, Novac* și pe *Albu*. Ca urmare, gesturile de manifestare a dezacordului au abundat și au creat o atmosferă puțin indicată unei întreceri sportive. Aceasta, pînă în minutul 10, perioadă în care conducerea scorului o aveau studenții. Apoi, *Dinamo* a egalat, a luat avantaj și s-a distanțat. Dintr-o dată, au dispărut vociferările, deciziile arbitrilor au devenit ca prin farmec cele mai bune, gentilețea (față de conducătorii partidei și față de adversari) nu i-a mai părăsit pe dinamoviști pînă la încheierea jocului. Modificarea manierei de arbitraj, sau realizarea unor acțiuni bine gîndite, concentrarea asupra jocului, plusul de eficacitate ? Ce a determinat schimbarea atitudinii echipei *Dinamo* ? Sau, mai pe românește, de ce să vedem mai întîi paiul din ochiul altuia și nu bîrna din ochiul propriu ? Nu-i mai sănătos ?

● *Marian Spiridon (I.C.F.)* este în plină sesiune de examene. Cu toate acestea, antrenorul său, *Mihai Nedef*, este mulțumit de comportarea lui la antrenamente și jocuri. Iată cum *Spiridon* a devenit un exemplu bun și pentru mai tinerii săi coechipieri, și pentru alții !

D. STANCULESCU
P. IOVAN

★

CLASAMENTELE DIVIZIEI A

MASCULIN

1. Din. Buc.	14	14	0	1174- 882	28
2. Steaua	14	13	1	1136- 919	27
3. Poli. Buc.	14	9	5	997- 982	23
4. „U" Cluj	14	7	7	1003- 953	21
5. I.C.F.	14	7	7	909- 913	21
6. Poli. Galați	14	7	7	995-1031	21
7. „U" Tim.	14	6	8	968- 999	20
8. Poli. Iași	14	6	8	884-1066	20
9. Rapid Buc.	14	4	10	985-1000	18
10. Crișul Or.	14	4	10	833- 897	18
11. Com. Tg. M.	14	4	10	913-1010	18
12. Farul C-ța	14	3	11	833- 968	17

FEMININ

1. Poli. Buc.	12	12	0	579-541	24
2. Rapid Buc.	13	10	3	774-621	23
3. I.C.F.	13	7	6	645-672	20
4. „U" Cluj	13	6	7	649-669	19
5. Voința Bv.	13	6	7	619-637	19
6. Constr. Buc.	13	6	7	594-633	19
7. M. Tg. M.	13	5	8	632-739	18
8. Voința Buc.	13	4	9	620-710	17
9. Progr. Buc.	13	4	9	627-638	17
10. Crișul Or.	12	4	8	595-644	16

„CUPA ORAȘULUI MORENI" LA MOTOCROS

Traseul din Moreni a găzduit duminică o frumoasă competiție de motocros, prima de asemenea amploare în localitate, la care au luat startul toți alergătorii înscriși în campionatul țării. Disputele, de înalt nivel tehnic, au fost apreciate de numeroșii spectatori.

Cel mai bine s-a prezentat brașoveanul **O. Puiu**. El a cîștigat ambele manșe urmat de **Gh. Ion** și **E. Keresteș**. Disputa de la clasa 250 cmc a fost mai echilibrată. Cr. **Dovids** și **St. Chițu** și-au împărțit „trăiește" victoriile pe manșe iar în clasamentul final **Dovids** a fost urmat de **Paxino** și **St. Chițu**.

Trofeul pus în joc, „Cupa orașului Moreni", a fost cucerit de CRISTIAN DOVIDS (Metalul) la 250 cmc, OVIDIU PUIU (Steagul roșu Brașov) la 500 cmc și NICOLAE ZIDARU (Steaua) la 300 cmc.

RECORDURI LA BUCUREȘTI ȘI GALAȚI

● Întrecerile desfășurate la Floreasca, în cadrul primei etape a Concursului republican de primăvară, s-au bucurat de o largă participare. De menționat că au fost înregistrate două recorduri naționale, ambele la copii categoria B : Gabriel Popoviciu (Dinamo) 3 : 03,3 la 200 m bras și Anca Groza (Dinamo) 1 : 19,5 la 100 m delfin. Remarcabilă a fost comportarea înotătorilor de la Dinamo (antrenori Remus Drăgușan, Cristian Vlăduță, Magda Negrea și Sanda Grințescu), care au cucerit locul întîi în 47 din cele 79 probe ale concursului. În celelalte curse, victoriile au revenit sportivilor de la Școala sportivă nr. 2, Steaua, Rapid, Viitorul și Clubul sportiv școlar.

● Bazinul Tineretului din Galați a găzduit disputele etapei de municipiu a Concursului republican de primăvară, la care au luat parte 26 de înotători de la Clubul sportiv orășenesc și de la Școala sportivă. Cu acest prilej, au fost doborîte 10 recorduri ale municipiului Galați. Dintre ele, însă, doar performanțele lui Dan Ungureanu (1 : 16,7 la 100 m bras și 2 : 47,5 la 200 m bras) și Marianei Bîrsan (1 : 25,3 la 100 m bras și 3 : 04,9 la 200 m bras) au o valoare națională, restul fiind cu mult sub nivelul înotătorilor noștri fruntași. **(T. SIRIOPOL, coresp.)**

SELECȚIONATELE DE POLO ALE BUDAPESTEI ȘI BERLINULUI, ADEVĂRATE ECHIPE NAȚIONALE

CLUJ, 26 **(prin telefon)**. Sosite în localitate, selecționatele Budapestei și Berlinului (de fapt adevărate reprezentative ale Ungariei și R. D. Germane) și-au îngăduit doar un scurt răgaz de odihnă, iar în cursul aceleiași zile (marți) au și făcut un antrenament de acomodare în bazinul Tineretului. Cele două echipe au deplasat următoarele loturi : **Budapesta :** Molnar, Steincz, Konrad II, Mayer, Szivos, Felkay, Rusoran II, Bodnar, Sarosi, Kiss, Gyerö (antrenor : K. Markovics) ; **Berlin :** Fehn, Schmidt, Bellerstäd, Herman, Klüge, Schuller, Thiel, Rund, Lange, Herzog, Schlenkrich (antrenor : R. Bastel).

Selecționata Belgradului nu a sosit încă, dar i s-a rezervat bazinul, pentru antrenament, în dimineața zilei de miercuri, cînd, de asemenea, vor efectua un joc școală și poloiștii echipei Capitalei.

La acest important turneu internațional, care începe joi, vor funcționa ca arbitri neutri Charles Angherhausen (Belgia) și Ahmet Oglu Guglu (Turcia).

P. RADVANI, coresp.

PRIMII CAMPIONI DE ZONE LA „LIBERE"

Luptătorii de la stilul libere se află într-o intensă activitate, cei mai buni dintre ei, campionii județeni, participînd în aceste zile la etapa de zonă a campionatului republican al seniorilor.

Iată primii campioni de zone :

LUGOJ (au participat județele Arad, Timiș și Caraș-Severin) : **categ. 52 kg — P. Cernău** (C.F.R. Timișoara) ; **57 kg — P. Giurgiu ; 63 kg — P. Chelcea ; 70 kg — V. Gașpar ; 78 kg — S. Hălmăgeanu ; 87 kg — G. Gincă ; 97 kg — B. Blaga ; +97 kg — Gh. Olaru** (toți de la A.S.M.T. Lugoj). Dintre cei clasați pe locurile II și care au oferit meciuri spectaculoase amintim pe **I. Neacșu 52 kg** (Reșița), **N. Cernău 57 kg, I. Borugă 63 kg, R. Hotea 78 kg** și **C. Schmidt 87 kg** (toți din Timișoara).

ORȘOVA (s-au întrecut campionii județelor Dolj și Mehedinți) : **52 kg — Gr. Alionescu ; 57 kg — V. Alionescu ; 63 kg — Fl. Vasile** (toți de la Electroputere Craiova) ; **70 kg — C. Iacobescu ; 78 kg — C. Bujanca ; 87 kg — P. Galiciu, 97 kg — S. Pîrvulescu ; +97 kg — N. Martinescu II** (toți de la A.S. Tierna Orșova).

ODORHEIUL SECUIESC (județele Mureș și Harghita) : **52 kg — I. Huszar** (Comerțul Tg. Mureș) ; **57 kg — N. Szabo** (Lemnarul Odorheiul Sec.) ; **63 kg — A. Ambruș ; 70 kg — Fr. Gyarmati** (ambii de la Mureșul Tg. Mureș) ; **78 kg — L. Papp ; 87 kg — G. Szekely** (Lemnarul Odorheiul Sec.) ; **97 kg — G. Vaida, +97 kg — St. György** (ambii de la Mureșul Tg. M.). Cel mai frumos meci l-au oferit Ambruș — Kiss la categ. 63 kg, cîștigat de primul prin accidentarea lui Kiss. **(A. PIALOGA**, coresp.).

„CUPA FEDERAȚIEI" LA FOND ȘI BIATLON

● Tradiționala „Cupă a Federației" s-a disputat și în acest an la *Fundata*. Simbătă și duminică, la concursurile de biatlon și fond au participat numeroși sportivi fruntași din cele mai bune cluburi cu secții de schi. Desfășurate pe un timp admirabil, în prezența reprezentanților federației și a unui numeros public, întrecerile s-au bucurat de succes. Iată rezultatele : *biatlon, ștafeta 3 x 5 km, 1. Dinamo I (I. Olteanu, V. Nan, Gh. Vilmoș)* 1h 07:25 (0) ; *2. Dinamo II (Alex. Szabo, N. Dudu, I. Țeposu)* 1h 12:30 (2 ture penalizare) ; *3. Steagul roșu Brașov (V. Fontana, N. Secărea, V. Nărea)* 1h 13:21 (1 tură penalizare) ; *fond, 10 km seniori : 1. Gh. Cimpoia* (ASA) 28:37 ; *2. Ion Mirzea* (ASA) 29:11 ; *3. Ion Olteanu* (Dinamo) 29:46 ; *4. Gh. Dihoi* (Dinamo) 30:22 ; *5. Nicolae Bărbășescu* (ASA) 30:25 ; *6. Marcel Cojan* (Tractorul) 31:04 ; *5 km juniori : 1. Vasile Nan* (Dinamo) 14:07 ; *2. Nicolae Dudu* (Dinamo) 14:37 ; *3. Gh. Varză* (Steagul roșu) 14:43 ; *4. Iosif Urs* (Tractorul) 15:13 ; *5. Ion Benga* (Tractorul) 15:25 ; *6. Dan Moise* (Steagul roșu) 15:35 ; *5 km feminin : 1. Marcela Leampă* (Dinamo) 16:00 ; *2. Vilma Bögözi* (Dinamo) 16:49 ; *3. Adriana Barabaș* (Tractorul) 17:00 ; *4. Maria Barabaș* (Dinamo) 17:18 ; *5. Lucia Barabaș* (Tractorul) 17:26 ; *6. Rodica Zeican* (ASA) 18:25.

● Asociația sportivă Voința Cluj și-a desfășurat și în acest an tradiționalul concurs rezervat schiorilor din județ. Punctul de atracție al întrecerilor l-a constituit cursa veteranilor, deschisă schiorilor între 30 și 40 de ani și de la 40—50 de ani. Zăpada excelentă a facilitat desfășurarea concursului, iar numărul mare al participanților și al spectatorilor a dovedit popularitatea cupei. Clasament : *slalom uriaș, categoria 30—40 de ani :* 1. *A. Gebefügi*, 2. *Aurel Grosu*, 3. *U. Komüves; categoria 40—50 de ani :* 1. *Iosif Portic*, 2. *Ștefan Zarug*, 3. *L. Farcaș*. Probele concursului în activitate au desemnat următorii cîștigători : *slalom special seniori : A. Borbath* (Voința), *senioare : Coca Babeș* (Sănătatea), *juniori : Z. Hambric* (Universitatea), *copii : C. Portic, junioare : Ileana Crăciun* (Arte) ; *slalom uriaș seniori : E. Horvath* (Voința), *senioare : Maria Szelle* (Voința), *juniori : Z. Hambric, junioare : Maria Gall (Voința), copii : L. Farcaș*. Trofeul a fost cucerit de schiorii de la *Voința* (instructor *Emil Horvath*), care au avut cei mai mulți concurenți între primii zece clasați. Păcat că secția clubului Universitatea a neglijat acest concurs. Ea a fost reprezentată doar de 3 (trei) schiori... **(P. NAGY** — coresp.).

Pentru ultima oară în acest sezon, șirul de copii purtînd steaguri au ieșit, lunecînd voios pe patine, în luminile de neon ale patinoarului „23 August". Festivitățile de premiere, din seara zilei de luni, au marcat nu numai încheierea unuia din concursurile cel mai bine organizate, ci și semnalul de lăsare a cortinei în această iarnă sportivă a patinatorilor. A fost și cel mai larg populat concurs, deoarece pentru prima oară s-au găsit reuniți patinatori artistici din patru orașe : București, Brașov, Cluj și Miercurea Ciuc.

Și iată pe laureații întrecerilor, dotate cu numeroase premii :

INCEPĂTORI BAIEȚI : **1. Cătălin Ioniță** (Școala sportivă nr. 2) 66,5 p ; 2. Mihai Deac (Constructorul) 56,3 p ; 3. Daniel Ginghină (Constr.) 56,0 p. FETE : 1. **Cornelia Ghișerel** (Șc. sp. 2) 67,5 p ; 2. Emilia Țibula (Dinamo) 67,4 p ; 3 Mihaela Paraschiva (Constr.) 65,9 p. COPII II BAIEȚI : 1. **Leonardo Azzola** (Olimpia Cluj) 155,8 p ; 2. Dan Tudorașcu (Constr.) 134,5 p. FETE : 1. **Mirela Goleanu** (Dinamo) 224,5 p ; 2. Cornelia Picu (Șc. sp. 2) 223,4 p ; 3. Cristina Nicolau (Șc. sp. 2) 218, 5 p. COPII I BAIEȚI : 1. **Mircea Ion** (Șc. sp. 2) 347,5 p ; 2. Lucian Cazacu (I.C.F.) 226,0 p. FETE : 1. **Gabriela Voica** (Dinamo) 335,4 p ; 2. Gabriela Ion (Șc. sp. 2) 272,5 p ; 3. Clara Biro (Olimpia Cluj) 268,7 p. JUNIORI II BAIEȚI : 1. **Lucian Cozia** (Constr.) 228,6 p ; 2. Dan Panait (Constr.) 222,2 p. FETE : 1. **Doina Mitricică** (Șc. sp. 2) 492,7 p ; 2. Adriana Preda (Constr.) 456,7 p ; 3. Oltea Stoian (Petrolul Brașov) 388,9 p. JUNIORI I BAIEȚI : 1. **Mihai Popescu** (Constr.) 243,9 p ; 2. Atanasie Bulete (Șc. sp. 2) 223,7 p. FETE : 1. **Anca Tănase** (Șc. sp. 2) 247,6 p ; 2. Mariana Ionel (Șc. sp. 2) 238,7 p. SENIORI BAIEȚI : 1. **Dragoș Sandu** (Constr.) 324,3 p ; 2. Eugen Tăujan (I.C.F.) 255,6 p. FETE : 1. **Doina Ghișerel** (Șc. sp. 2) 324,8 p. PERECHI : 1. **Daniela Popescu - Marian Chiosea** (I.C.F.) 111,2 p.

Fiecare dintre cîștigători merită aplauze. Dar, le adresăm mai cu seamă minusculului **Leonardo Azzola** din Cluj, care a dovedit că poți deveni campion la patinaj și fără să ai gheață decît patru-cinci săptămîni pe an. Performanța este posibilă, bineînțeles, numai la categoriile celor mici. Rămîne, totuși, o performanță !

Rd. V.

Doina Ghișerel, posesoarea celui mai înalt punctaj al întrecerilor, primește „Cupa Cutezătorii". Foto : Gh. CUCU

ULTIMA SĂRBĂTOARE A GHEȚII

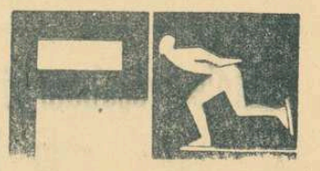

PE ECRANE :

REALITĂȚI și DEZIDERATE în activitatea sportivă și turistică a pionierilor (3)

MASĂ ROTUNDĂ organizată de CONSILIUL NAȚIONAL AL ORGANIZAȚIEI PIONIERILOR ȘI ZIARUL „SPORTUL"

MULTIPLE FAȚETE ALE ACCESIBILITĂȚII

(Urmare din pag. 1)

rea majoritate fiind pionieri. Știu, deci, bine ce dorește copiii. Întreceri, cît mai multe întreceri. Copiii nu au încă noțiunea educației fizice și a sportului. Ei vor să facă mișcare, să se joace întrecîndu-se. Este explicabil la vîrsta lor. Copiii nu așteaptă de la noi prelegeri, vorbe. Ei vor să se joace. Și trebuie să-i lăsăm să se joace urmărindu-i de la distanță pentru a le da satisfacția să simtă că această activitate este a lor, le aparține.

Și eu pledez pentru insigne. Să-i răsplătim pe copii în acest fel. Să le dăm o satisfacție după întrecere !

E. GHIBU : Reținem din această discuție o problemă de metodică, de conținut. Este vorba de păstrarea caracterului atractiv, de joc, al activității sportive la această vîrstă. Cred că noi greșim, uneori, în această privință exercitînd o influență prea didactică asupra activității sportive. Eu nu sînt chiar total de acord cu cei ce au afirmat că elevii sînt foarte dornici să facă sport. Cred că nu s-au exprimat clar. Fetele, de exemplu, au început să evite efortul sportiv. Copiii sînt, într-adevăr, foarte dornici de joc. Mai exact, de joc sportivizat. În consecință, cred că trebuie să ne modernizăm metodele și să folosim sportul sub forma de joc.

Aș mai spune să asigurăm o organizare a activității lor sub o formă aparent dezorganizată. Este bine ca ei să nu ne simtă, să creadă că nu noi ci ei organizează această activitate.

S. TODEA : Mișcarea, jocul, exercițiul fizic plac mult copiilor, pionierilor. Iată un lucru esențial de care trebuie să ținem seama. Pentru aceasta trebuie să asigurăm o mai mare diversificare a activităților. Cred, însă, că în activitatea cu pionierii se copiază modalitățile folosite pentru adulți. De aceea, pledez pentru acțiunile complexe în care sportul să se îmbine cu turismul, cu o activitate aplicativă. Opiniez pentru organizarea unor expediții, eventual pe urmele unor personalități științifice sau culturale și a unor excursii cu corturi, presărate cu întreceri sportive.

M. LOGIN : Chiar și în activitatea competițională trebuie să ținem seama cui ne adresăm. Să facem pentru copii competiții de fotbal în 8, volei în 3, un atletism pe măsura posibilităților lor. Să nu copiem competițiile adulților, ramurile sportive întocmai, sistemul de disputare ! Aș spune chiar că și campionatul școlar republican trebuie să fie adaptat cerințelor psihomotorii ale copiilor.

E. POPARAD : Și în domeniul bazei materiale trebuie avute în vedere particularitățile vîrstei. Materialele pentru gimnastică pe care le au școlile nu pot fi folosite. Sînt mari. Să fie imposibil să se confecționeze o aparatură adecvată vîrstei ? Fără îndoială că nu. Va trebui să-i convingem pe constructorii de materiale sportive să realizeze și așa ceva.

E. GIULESCU : Insuficiența bazei materiale restrînge mult accesibilitatea sportului. La școala unde lucrez, o școală nouă, construită acum doi ani, sîntem nevoiți să facem orele de educație fizică pe stradă. Curtea școlii, o curte imensă, nu are măcar o mică porțiune asfaltată. Cu multe stăruințe, am reușit să amenajăm în această curte o groapă pentru sărituri și să fixăm două porți de handbal.

Un alt aspect negativ s-a înregistrat la recentul campionat școlar de gimnastică. Dificultatea ridicată a exercițiilor a dus la o participare foarte restrînsă și, totodată, la o diferență vizibilă între elevii cu o pregătire obișnuită și cei din școlile sportive.

E. TICALIUC : În noul cartier Titan, care impresionează prin mulțimea construcțiilor noi, s-au înălțat zece școli. Sînt frumoase, luminoase, cu săli de desen, de muzică și de lucrări practice. Nici una, însă, nu are sală de educație fizică. Dar nu numai atît, în acest cartier nu am găsit terenuri de joc pentru copii.

Trebuie să se facă ceva pentru a se crea condiții pentru activitatea în aer liber a copiilor din acest mare cartier al orașului.

A. IONESCU : Eu cred că în București, ca și în alte orașe, nu se realizează o folosire intensă a școlilor de educație fizică. În unele țări, sălile de gimnastică ale școlilor sînt folosite de la orele 6 pînă la 23, oră de oră, cu pauze de 10 minute pentru aerisire și curățenie. Despre aceste școli se poate spune că au un rol social, mai ales că sînt utilizate și de adulți, după terminarea programului obișnuit al școlii.

R. SPIRESCU : În privința bazei materiale trebuie avut în vedere nu numai aspectul cantitativ dar și cel calitativ. Echipamentul sportiv de exemplu, ne consumă fonduri importante pentru că este de slabă calitate, și trebuie să-l împrospătăm foarte des.

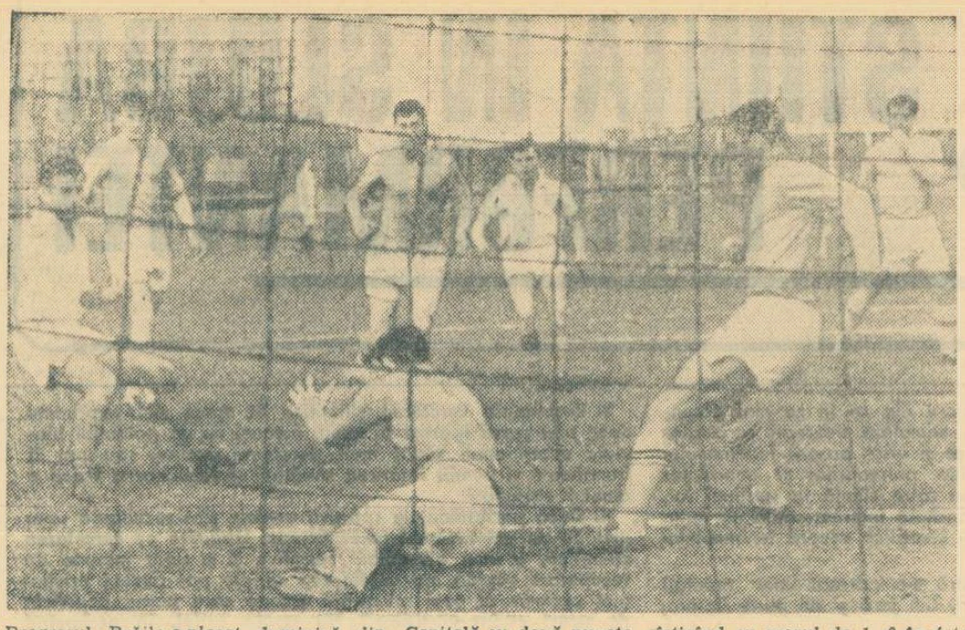

Progresul Brăila *a plecat duminică din Capitală, cu două puncte, cîştigînd cu scorul de 1—0 în faţa lui* Rapid C.F. *'Fază din meciul* Rapid C.F. Bucureşti — Progresul Brăila — divizia C.
Foto: Milică RĂDULESCU

COPIII RĂSPUND: PREZENT!

● O adevărată avalanşă de scrisori... ● Trimiteţi-ne multe, multe provocări... ● „Fotbalul ne atrage ca un miraj"

Din momentul **publicării** „Provocării", zilnic 10—15 dintre scrisoriile sosite pe adresa redacţiei vin să **sublinieze** marea emulaţie pe care a stîrnit-o în rîndul celor mai tineri fotbalişti ai ţării iniţiativa ziarului nostru.

Astfel, din Oradea, *Fl. Vidican*, după ce ne asigură că toţi componenţii echipei „Luceafărul", de pe str. Gr. Preoteasa, sînt elevi cu rezultate bune la învăţătură şi foarte disciplinaţi, aşterne pe hîrtie o frază demnă de orice antologie a pasiunii: *„Fotbalul este marea noastră iubire; el ne atrage ca un miraj"*. Echipa al cărei căpitan este Fl. Vidican are o organizare foarte serioasă: un secretar (N. Stroe), un antrenor (A. Rocaci) şi mulţi, foarte mulţi susţinători...

În încheiere, autorul scrisorii menţionează: *„Noi am început antrenamentele încă din februarie şi consider că echipa noastră va face faţă cu succes meciurilor pe care le va susţine"*.

Ce ne rămîne nouă de adăugat? Încrederea lui Fl. Vidican în coechipierii săi este atît de mare, încît aşteptăm nerăbdători confirmarea rezultatelor primite din oraşul de pe Crişu.

O nouă scrisoare: semnează *D. Diaconu*, din partea echipei RECOLTA Hălchiu, echipă alcătuită din elevii clasei a VIII-a a şcolii din localitate. Tată şi lotul cu care tinerii elevi vor trece la cucerirea primelor galoane pe dreptunghiurile de iarbă: Gh. Plotocea, A. Maican, N. Porancea, T. Hosu, N. Singa, S. Aftim, D. Diaconu, N. Neagoe şi N. Agafescu.

Din Braşov, prin intermediul corespondentului nostru C. Gruia, ni se aduce la cunoştinţă că micii fotbalişti din Săcele fac ultima revizie a... tenişilor înaintea primului fluier din „Cupa vacanţei", organizată sub patronajul subredacţiei noastre din Braşov. Patru echipe — VIITORUL (blocul Electroprecizia), UNIREA (Satulung I), ŞOIMII (Satulung II) şi VULTURII (Cernatu) se vor întîlni în această competiţie, a cărei finală se va desfăşura la Săcele, în ziua de 7 aprilie. Cîştigătoarei Cupei, clubul braşovean Steagul roşu (preşedinte I. Indrei) îi oferă, drept răsplată, un rînd de echipament. Bravo, Steagul roşu!

Şi ultima veste (pentru astăzi): un grup de elevi de la Şcoala generală nr. 1 din Bistreţu, Dolj, îşi manifestă entuziasmul faţă de competiţia iniţiată de „Sportul", anunţîndu-ne totodată că în curînd va începe campionatul interclase al şcolii lor. Ne promit că ne vor ţine la curent cu rezultatele, fapt pentru care le mulţumim. Cu o remarcă: atenţie la ortografie! Cititi mai sus ce scrie Fl. Vidican despre colegii şi coechipierii săi: deci primii la fotbal, dar nici ultimii la... gramatică!

Trebuie adăugat că toate scrisorile primite au o notă comună: ni se solicită multe, multe provocări.

Dragi copii, staţi liniştiţi! Provocările sînt în drum spre voi. Cei care ni le-aţi solicitat şi nu le-aţi primit personal, adresaţi-vă corespondenţilor noştri din localitatea respectivă şi nu uitaţi: după desfăşurarea meciurilor, aceste provocări trebuie expediate ziarului, cu înscrierea rezultatului final şi a autorilor golurilor.

Cît despre noi, sîntem pe recepţie!

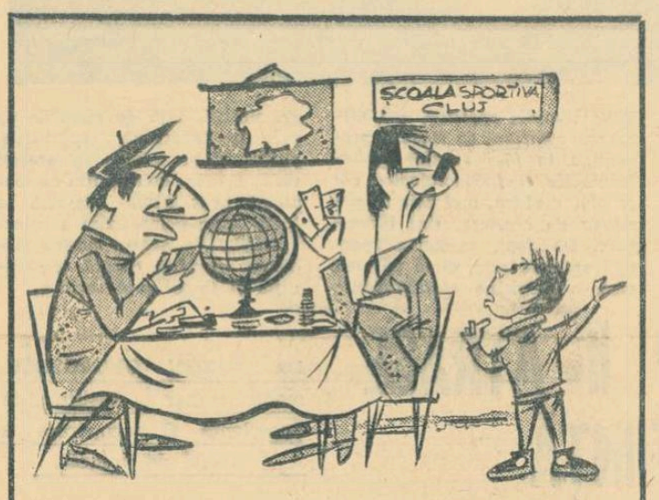

— Băieţii întreabă cînd începem orele?
— Cînd terminăm şedinţa!

Desen de Neagu RĂDULESCU

TOVARĂŞUL DIRECTOR... ARE CEVA DE LUCRU

Popas la Şcoala sportivă din Cluj. Bat la uşa cabinetului directorului. Nici un răspuns. Mai încerc o dată. Acelaşi rezultat. Încerc şi uşa. Este închisă.

Urc la etaj, la secretariatul şcolii.

— Aş dori să stau de vorbă cu tovarăşul director...

— Este jos în cabinetul său.

— Am încercat, dar...

— Nu se poate. Adineaori am vorbit cu dînsul la telefon. Dacă vreţi să aşteptaţi o clipă...

Unul dintre profesorii şcolii a ridicat receptorul şi a bătut în furca aparatului:

— Tovarăşe director, sînteţi căutat... Un tovarăş redactor de la „Sportul"... Da, coboară imediat.

Apoi, acelaşi profesor către mine:

— Totul este în regulă. Tovarăşul director are ceva de lucru. Urgent. A uitat din întîmplare uşa închisă...

A doua tentativă a fost mai fructuoasă. Uşa era într-adevăr deschisă.

Intru în cabinetul directorului fără să fiu observat. Intru şi cîteva clipe privesc nedumerit: profesorul Ioan Scurtu, directorul şcolii, împreună cu un alt profesor, Nicolae Benqeanu, jucau cărţi!?! Era limpede pentru ce uşa cabinetului stătuse ferecată.

Alte cîteva secunde, cei doi pasionaţi „jucători" şi-au continuat absorbiţi activitatea. N-auzeau, nu vedeau pe nimeni. Abia într-un tîrziu aud rostită, discret invitaţia:

— Dacă vreţi, luaţi loc...

Vă imaginaţi; nu venisem la Şcoala sportivă din Cluj pentru a asista la un joc de cărţi. Dar, în fine, mi-am propus să am răbdare.

În aşteptarea... învingătorului, am cercetat cîteva din situaţiile statistice ale şcolii, afişate pe pereţi.

Cînd partida a luat sfîrşit, profesorul Scurtu s-a ridicat de pe scaun şi s-a apropiat de mine. Mi-a întins mîna şi, cu acelaşi ton discret cu care mă invitase să iau loc, îmi spune:

— Bine, tovarăşe, de ce nu m-aţi anunţat că veniţi?

— ???

— Ne pregăteam şi noi, deh, ca gazdele...

Înainte de plecare, profesorul Scurtu a ţinut să mă roage (tot discret):

— Ştiţi... în legătură cu...

— În legătură cu ce?

— Cu ce-aţi văzut aici... V-aş ruga: linişte... De obicei, dumneavoastră, gazetarii, umblaţi după subiecte tari... Nu este cazul... Eram într-o fereastră... N-aveam ce face... Vă asigur, că nu se obişnuieşte...

...Au trecut mai multe zile de la această întîmplare care îmi stăruie în minte ca un vis urît. Altfel mă aşteptam să-l găsesc pe directorul şcolii sportive din Cluj, cu alte preocupări. Aidoma colegilor lui din Reşiţa (profesorul Ilie Pătruică poate fi întîlnit deseori, la ore tîrzii, la bazinul şcolii asistîndu-l pe antrenorul Schuster), din Piatra Neamţ (profesorul Constantin Săvinescu este permanent în căutarea unor noi metode de propăşire a secţiilor de baschet şi volei) sau din Bucureşti (directorii celor trei şcoli sportive, Ion Dumitraşcu, Constantin Popescu şi Mihai Nedelcu nu prea sînt de găsit în birouri, ci în săli sau pe stadioane, la competiţiile elevilor lor) etc., etc.

Profesorul Scurtu ţine, probabil, să facă excepţie. Şi aţi văzut cum. Joacă cărţi în timpul orelor de program. Joacă cu pasiune, dezinvolt, schimbînd destinaţia cabinetului său. Şi are pretenţia să închidem ochii, să păstrăm taina, să devenim complicii săi. Consideraţi că ar fi fost posibil?

Tiberiu STAMA

NOTA REDACŢIEI. Un asemenea mod de comportare a unui director de şcoală nu poate contribui la prestigiul unei instituţii de învăţămînt. Mai ales că, din informaţiile noastre, nu este vorba de o întîmplare, ci de o obişnuinţă. Ce au de spus tovarăşii din direcţia de resort a Ministerului Învăţămîntului?

Fotbal

NOUĂ FORMULĂ DE SUSŢINERE MATERIALĂ A CLUBULUI ŞI A ECHIPEI INDRĂGITE

Deşi clubul nostru numără foarte mulţi suporteri şi simpatizanţi totuşi numărul membrilor susţinători cotizanţi este încă foarte redus.

Cauzele care determină această situaţie sînt multiple, dar una dintre cele mai importante este aceea privind îndeplinirea formalităţilor cerute pentru a deveni membru susţinător şi depunerea cotizaţiilor.

Pornind de la dorinţa de a înlătura deficienţele manifestate în această direcţie am găsit soluţia sistemului **„taloane de susţinere materială"**.

1. Talonul de susţinere este documentul oficial prin care suporterii şi simpatizanţii clubului sportiv **Rapid Bucureşti** înţeleg să contribuie la întărirea bazei materiale a clubului şi în special a secţiei de fotbal.

2. În momentul cînd valoarea taloanelor cumpărate însumează minimum 20 lei, posesorul lor are dreptul să ridice de la club obiecte reprezentînd 25% din valoarea totală a taloanelor depuse.

Pentru suporterii şi susţinătorii din provincie sistemul taloanelor rezolvă în totalitate greutăţile semnalate pînă acum în păstrarea legăturii cu clubul. Acestora li se vor expedia obiectele imediat după depunerea taloanelor prin poştă.

3. Taloanele mai participă la loteria ce va fi organizată, pe categorii de preţuri, cu prilejul aniversării clubului Rapid. Cîştigătorii la această loterie trebuie să prezinte la ridicarea premiilor taloane în valoare de 120 lei.

4. Obiectele ce se pot ridica sînt fanioane, insigne, ecusoane, fotografii colective şi individuale ale jucătorilor, precum şi cartea ce se va edita cu ocazia celei de a 45-a aniversări a clubului, care se va sărbători la 15 iunie a.c. Cartea va fi scrisă de Ioan Chirilă şi va cuprinde materiale diverse, menite să satisfacă toate curiozităţile celor care se interesează de clubul nostru.

Se vor emite taloane de valori diferite, de 3, 5, 10, 15, 20, 25 şi 30 lei.

Procurarea taloanelor se va face fie direct de la casieria clubului, fie prin responsabilii colectivelor rapidiste create în întreprinderi şi instituţii.

Calea cea mai directă şi la îndemîna tuturor este cumpărarea taloanelor o dată cu biletul de meci. Sistemul taloanelor satisface şi pe acei suporteri şi simpatizanţi care condiţionează susţinerea echipei de rezultatele pe care aceasta le obţine. Bunăoară, vom organiza case speciale (care vor fi deschise după meci) la stadioanele unde joacă echipa noastră. Dacă rezultatul îl va satisface pe suporterul sau simpatizantul echipei, acesta va putea imediat să cumpere taloane, avînd astfel o dublă satisfacţie: aceea a rezultatului, cît şi a contribuţiei sale directe la susţinerea materială a echipei.

Pentru suporterii şi simpatizanţii clubului sportiv Rapid Bucureşti

Se vor emite taloane speciale pentru spectacolul şi balul Rapidului, manifestări prilejuite de aniversarea clubului şi care vor fi organizate în zilele de 15 şi 16 iunie a.c. Reamintim că pregătirile în vederea acestor manifestări au şi început, în conformitate cu un plan detaliat de care răspunde o comisie specială. Taloane speciale în valoare de 25 şi 30 lei vor da dreptul de participare la una din cele două manifestări.

Cu ocazia meciurilor în deplasare ale echipei de fotbal vom difuza, de asemenea, în zilele respective, taloane, fie prin agenţia din localitate, fie prin alte posibilităţi ce vor fi anunţate din timp.

Posesorii de taloane vor mai beneficia şi de prioritate la excursiile ce le organizează clubul Rapid în ţară şi în străinătate, excursii care vor fi popularizate la timpul respectiv. În limita posibilităţilor, excursiile vor fi organizate cu vagoane de dormit, ceea ce va face ca preţul lor să fie foarte convenabil.

Reprezentanţi ai clubului, cît şi activişti voluntari din cadrul comisiei de educaţie şi propagandă, vor merge prin întreprinderi şi instituţii pentru difuzare de taloane, venind astfel în ajutorul celor interesaţi şi scutindu-i de o deplasare pînă la club. Reamintim membrilor susţinători legitimaţi şi cotizanţi că ei vor beneficia de aceste drepturi în afară de taloanele speciale pentru spectacol şi bal.

Posesorii de taloane care doresc să aibă totuşi carnet de membru susţinător îl pot obţine o dată cu predarea taloanelor pentru ridicarea obiectelor.

În curînd, tribunele stadionului Giuleşti vor fi numerotate, fapt ce va permite rezervarea de locuri la meciurile echipei noastre pentru membrii susţinători şi posesorii de anumite categorii de taloane. Considerăm că o dată cu apariţia acestui articol toţi cei care ne-au scris şi ne-au solicitat diverse obiecte (fie ei din Bucureşti sau din provincie) vor avea posibilitatea să cunoască modalitatea de procurare a lor. Sperăm ca noul sistem al taloanelor să-i mulţumească pe deplin pe cei care doresc să susţină clubul nostru.

Nicolae MITICAN
şeful Comisiei de educaţie şi propagandă de la clubul Rapid

CONTESTAŢIA DE LA CONSTANŢA!

Unii conducători de echipe (de divizia A, reţineţi!) uită acasă legitimaţiile jucătorilor. Ultimul exemplu: Universitatea Craiova, care din acest motiv n-a putut să-l folosească duminică pe Ivan. Alţii nu cunosc dispoziţiile federaţiei, deşi acestea privesc direct formaţiile lor.

Duminică, la Constanţa, în pauza meciului, conducătorii echipei A.S.A. Tg. Mureş au intrat în cabina arbitrilor. **„Avem de făcut o contestaţie,** au declarat ei. Antrenorii constănţenilor l-au înlocuit pe Uţu cu Ştefănescu, care a mai jucat şi în meciul de tineret, din deschidere". Arbitrii şi observatorul federal, Gh. Dragomir, au încercat să le explice celor de la A.S.A. că schimbarea efectuată se conformă ultimelor indicaţii ale federaţiei. Dar n-a fost chip să-i convingă pe cei din Tg. Mureş. Delegatul lor, Gh. Pintilie, a cerut foaia de arbitraj şi a completat în ea contestaţia.

Se pune întrebarea: cum e posibil ca un conducător de echipă (tov. Gh. Pintilie este şi secretarul asociaţiei A.S.A.) să nu cunoască noile prevederi. Doar cu cîteva zile în urmă (17 martie a.c.), ziarul nostru a publicat comunicatul federaţiei în care se spune: **„Se aduce la cunoştinţa conducerilor echipelor de divizia A că, prin excepţie de la art. 65 din «Dispoziţiunile privitoare la desfăşurarea jocurilor de fotbal», portarii pot participa la două jocuri în timp de 24 de ore."** Şi nu numai că dispoziţiile federaţiei nu erau cunoscute de conducătorii echipei A.S.A., dar aceştia nu s-au consultat, după cum ne-a spus după meci I. Voinescu, nici cu antrenorii lor.

Orice alt comentariu este de prisos.

C. ALEXE

DE LA FEDERAŢIA ROMÂNĂ DE FOTBAL

Constatînd comportarea nesportivă a unor jucători, care practică un joc dur cu scopul de a timora sau a scoate din joc partenerii cei mai valoroşi ai echipelor adverse, Federaţia Română de Fotbal atrage atenţia conducerilor secţiilor şi antrenorilor să ia toate măsurile pentru curmarea acestor stări de lucruri.

De astfel de manifestări a dat dovadă, de exemplu, jucătorul Dumitru Nicolae (Steaua), care în meciul cu Rapid a lovit intenţionat pe Ion Ionescu, scoţîndu-l de pe teren. Fapta sa este cu atît mai gravă cu cît nu se produce pentru prima oară şi este îndreptată din nou împotriva unui coleg din lotul reprezentativ de fotbal (n.n. **D. Nicolae a accidentat şi pe jucătorii Mateianu şi Pîrcălab**).

Cu totul reprobabilă este şi atitudinea jucătorului Alexandru Boc (Dinamo Bucureşti), care în partida cu Progresul Bucureşti a căutat să stăvilească jocul meritoriu al tînărului Alecu (Progresul), prin duritări repetate. O asemenea comportare este cu atît mai condamnabilă cu cît astfel de practici îndreptate cu deosebire împotriva jucătorilor tineri pot avea consecinţe serioase asupra evoluţiei acestora.

De aceste stări de lucruri se fac vinovaţi şi arbitrii jocurilor respective, care în loc să ia măsuri ferme împotriva acestor atitudini condamnabile, s-au mulţumit doar cu darea unor avertismente spectaculare, lipsite de eficienţă.

Cazurile de mai sus au fost înaintate spre judecare comisiei centrale de disciplină şi colegiului central al arbitrilor, care pînă vineri vor informa Biroul federal despre măsurile luate.

Federaţia atrage atenţia secţiilor de fotbal Steaua şi Dinamo Bucureşti, precum şi celorlalte secţii că e necesar să pună capăt duritătilor, asigurînd astfel desfăşurarea jocurilor în condiţiile unei depline sportivităţi. De asemenea, recomandă secţiei Rapid ca să combată unele tendinţe de persiflare a adversarului, manifestate de unii jucători, în meciul de duminică.

Secţiile de fotbal au datoria să desfăşoare cu jucătorii o temeinică muncă educativă, trăgîndu-i la răspundere pentru abaterile de la conduita sportivă. Cu această ocazie, F.R.F. dă secţiilor un ultim avertisment, făcîndu-le cunoscut că în viitor va lua măsuri severe împotriva jucătorilor nedisciplinaţi, chiar dacă abaterile acestora au fost trecute cu vederea de către arbitri sau conducătorii echipelor. F.R.F. va urmări îndeaproape şi comportarea arbitrilor, privind aplicarea strictă a prevederilor regulamentului de joc.

PE MARGINEA CAMPIONATULUI DE TINERET

(DUPĂ TREI ETAPE)

Campionatul de tineret poate deveni mijlocul de împlinire al talentelor abia pîrguite dacă aceşti jucători vor fi antrenaţi de către tehnicieni care înţeleg esenţa fotbalului şi antrenamentului modern. Altfel, dacă tinerii vor rămîne la maniera de joc a seniorilor actuali (obişnuiţi să se simtă în exclusivitate atacanţi sau apărători, în loc de fotbalişti multivalenţi), sau se vor submina singuri cu nefasta idee „să alerge mult pe teren doar cei netalentaţi", atunci peste 2—3 ani va trece peste pragul uitării un alt şir al speranţelor noastre.

Sperăm că responsabilii tehnici ai formaţiilor de tineret îşi vor înţelege menirea. Datoria lor este să crească jucători mari, nu să alcătuiască echipe care să cîştige duminica viitoare. Sînt necesari antrenori care au asimilat toate noutăţile fotbalului, dotaţi cu răbdarea necesară şlefuitorului de diamante. Echipele de tineret sînt pregătite de antrenorii secunzi ai echipelor divizionare, care îşi împart ziua de muncă între aceste două obligaţii. Nu de mult, profesorul Petre Comăniţă, unul din tehnicienii Farului, se declara împotriva acestei duble responsabilităţi, care subţiază randamentul. Opinia sa: **„expediem treaba; ar fi necesar un antrenor numai pentru tineri; altfel, totul capătă amprenta superficialităţii"**.

Echipele de tineret trebuie vegheate şi ajutate să se formeze sub tutela morală a spiritului sportiv adevărat, acela care întotdeauna a dat lecţii despre viaţă, învăţînd pe oameni ce este francheţea, loialitatea, stima, solidaritatea, modestia etc. Ciudat, dar am văzut atîţia tineri ale căror caractere s-au vestejit, după ce au venit în arena sportului, încît fenomenul nu mai poate fi ignorat dacă vrem să avem un fotbal sănătos şi capabil. Iată de ce următoarea întîmplare trebuie să ne arate de cîtă drasticitate este nevoie. Căunei, portarul echipei de tineret a Jiului, în vîrstă de 21 de ani, supărat pe antrenorul Ştefan Coidum, care şi-a permis să-l vadă în cîrciumă şi să-i promită o sancţiune, s-a răzbunat pe maşina acestuia, rupîndu-i ştergătoarele de parbriz şi provocîndu-i şi alte avarii. El s-a asociat cu un alt furios, Ion Vasile, şi el un răzvrătit faţă de fosta sa echipă. Mina şi faţa ni se crispează cînd scriem despre aceste fapte. Căunei — 21 de ani — cîrciumă + accese de vandalism = fotbalist de perspectivă? Să fim serioşi, aşa cum ar fi trebuit să fim de multă vreme, în atîtea alte cazuri.

Am remarcat în partida de tineret „U" Cluj — Steagul roşu cîţiva fotbalişti înzestraţi din plin. Braşovenii Ion Vasile şi Şerbănoiu (un înaintaş de valoare, cu tehnică fină), clujenii Munteanu, Popa şi mai ales Coman (extremă capabilă să fenteze orice fundaş; să lovească balonul cu exteriorul piciorului în cel mai curat stil) sînt tineri cărora le dorim o dezvoltare normală.

Scorurile mici înregistrate în etapa de duminică sugerează un început de plecăciune în faţa REZULTATULUI. Jucătorii sînt învăţaţi mai mult cum trebuie să se apere, decît metodele de presiune ofensivă. Vrem să creăm tinerilor un stereotip negativ, imposibil de frînt mai tîrziu? De ce nu le este cultivat gustul pentru joc deschis, pigmentat cu multe goluri, de ce nu sînt îndrumaţi pe drumul dificil, dar dătător de adînci satisfacţii, al eficacităţii?

R. B.

Tineretul echipei Steaua *a presat puternic poarta* Rapidului *şi a obţinut victoria cu* 2—1.

PEPINIERĂ DE TALENTE

Pe lîngă clubul **Crişul Oradea** funcţionează un Centru de juniori şi copii, care dispune de şapte echipe (3 de juniori şi 4 de copii), aflate în grija antrenorilor **A. Iuhasz, I. Bartha** şi **Al. Molnar**, sub conducerea „coordonatorului" **Vasile Vlad**.

Antrenamentele juniorilor se desfăşoară de patru ori săptămînal, iar o dată la cîteva săptămîni se procedează la o selecţie riguroasă, renunţîndu-se la jucătorii care vădesc o plafonare a calităţilor.

La echipele de copii pregătirea a fost reluată la 10 martie, iar în prezent ea constă în efectuarea a trei antrenamente săptămînale şi a unui joc demonstrativ, duminică, în deschidere la partidele oficiale.

În prima etapă a campionatului local de juniori, echipa a doua a centrului (antrenor **V. Vlad**), care este şi campioana Oradiei, a învins cu 5—0 echipa **Voinţa** din localitate. Dintre „elevii" acestui centru, antrenorii **Crişului** au deja în vedere cîteva elemente de perspectivă: **Ceauşu, Şudi** (născuţi 1950), **Casai, Birta** (1951), **Sătmăreanu, Ursovici, Bone** (1952), **Gecu** (1953), **Matei, Condruc, Necula** (1955).

De remarcat bunele condiţii de pregătire: echipament nou, organizare bună pe plan local, etc.

V. SERE — coresp.

În fotografie: Echipa Centrului de juniori şi copii Crişul, campioana Oradiei

ŞI TOTUŞI, FOTBALUL ARE RAŢIUNEA SA

Acest sport dominat de surprize, considerat domeniul lui „totul este posibil", nesupus în faţa legilor previziunii şi prieten bun al hazardului, demonstrează, uneori, că are totuşi raţiunea sa. La această idee s-au gîndit, sau ar fi avut motivul să reflecteze toţi martorii oculari ai partidei Universitatea Cluj — Steagul roşu. Studenţii au dominat o echipă reîmprospătată, avidă de puncte şi cuprinsă de teama barajului, înscriind însă de-abia în al nouăzecilea minut un gol.

„U", echipa cea mai tînără din campionat, reprezintă ca ansamblu mai mult decît suma valorilor individuale ale jucătorilor săi (talentaţi, dar neîmpliniţi), fiindcă are învăţătură tactică.

Mecanismul braşovenilor a fost complet paralizat nu prin joc dur, sau obstrucţionist, ci fiindcă ofensiva Universităţii n-a încetat o clipă. Studenţii n-au încercat să distrugă jocul oaspeţilor, ci nu le-au permis să-l înceapă, obligîndu-i să nu iasă din apărare.

Cînd o echipă domină, dar este mereu respinsă din faţa porţii fără să înscrie măcar un singur gol, ajunge în ultimul sfert de oră pe mîna disperării. Jucătorii clujeni au fost totuşi răbdători, lucizi şi meticuloşi pînă în secunda victoriei. Insensibili la scurgerea timpului, ei au reluat de zeci de ori acţiunile sfărîmate de atletica apărare braşoveană, izbutind să-şi comprime insatisfacţiile şi să nu ajungă la dezordine tactică.

De ce au fost necesare 90 de minute pentru înscrierea unui singur gol? Meciul cu Steagul roşu a exprimat, credem, destinul Universităţii în acest sezon. Ea va juca bine probabil, va izbuti să domine teritorial, dar îi va fi greu să învingă avînd jucători încă lipsiţi de forţă, uşor de dezechilibrat în careurile aglomerate ca o stradă principală (dar e de preferat o echipă cu viitor uneia cu jucători ce n-au decît trecut, şi acela stropit din belşug cu „Feteasă" şi „Muscat Ottonel").

Meci internaţional amical

VOINŢA BUCUREŞTI — I. K. VASBY (SUEDIA) 2—0 (2—0)

Marţi după-amiază, pe stadionul Voinţa s-a disputat întîlnirea internaţională de fotbal dintre echipele Voinţa Bucureşti şi I. K. Vasby (Suedia). Cei 1 000 de spectatori au asistat la un joc viu disputat, încheiat cu victoria meritată a echipei Voinţa cu scorul de 2—0. Golurile au fost înscrise de Bivol (min. 17), care a reluat o centrare a lui Wetzer, şi Enescu (min. 43) la o greşeală a portarului suedez Johaneson.

S-au remarcat Cristoloveanu şi Stroe (Voinţa), respectiv Svenson şi Hatson (I. K. Vasby). Foarte bun arbitrajul brigăzii Dumitru Predescu (centru), M. Matei şi D. Matei — toţi din Bucureşti.

AUREL PĂPĂDIE — coresp.

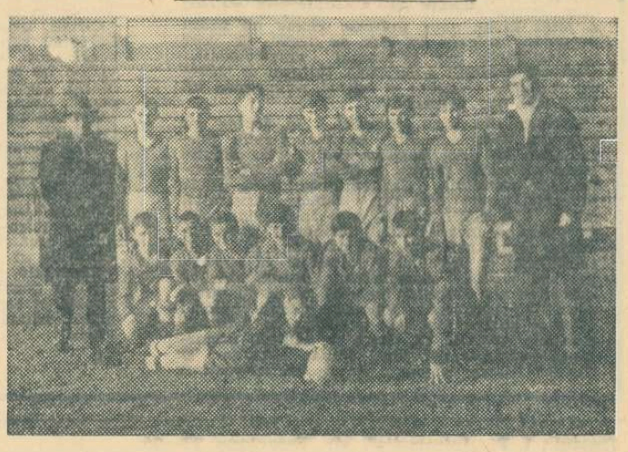

ACTUALITATEA INTERNAȚIONALĂ

Un frumos exemplu de abnegație și dragoste pentru culorile echipei l-a oferit schiorul francez **Georges Mauduit**, pe care-l vedem aci coborînd panta de slalom uriaș de la Sun Valley (Idaho, S.U.A.) Pentru a putea asigura echipei sale punctajul necesar victoriei, **Mauduit** a luat startul deși avea o gleznă luxată. O injecție cu novocaină pentru anestezierea durerilor și dîrza voință a sportivului i-au permis să plece în cursă și să se claseze pe locul 3. Adăugîndu-se victoria lui **Killy** în această probă, ca și ratările suferite de schiorii austrieci, Georges Mauduit a contribuit decisiv ca Franța să ocupe primul loc în „Meciul celor 5 națiuni"!

Telefoto : U.P.I.-AGERPRES

telex

CROSUL INTERNAȚIONAL DE LA POSTDAM a fost cîștigat de atletul Jurgen Haase (R. D. Germană), care a parcurs 10 km în 30:28. Pe locurile următoare s-au clasat atleții sovietici Sveștikov — 31:11,6 și Baiduc — 31:32,4.

■

LA „MADISON SQUARE GARDEN" DIN NEW YORK a început un turneu internațional de tenis la care participă, printre alții, Manuel Santana (Spania) și Roy Emerson (Australia). Ei au obținut victorii relativ ușoare. Primul l-a învins cu 6—2, 6—2 pe englezul Mark Cox, iar cel de al doilea a dispus cu 6—1, 6—2 de cehoslovacul Jan Kodes. Maghiarul Istvan Gulyas a fost eliminat cu 6—2, 7—5 de americanul Gene Scott. Alte rezultate : Ashe (S.U.A.) — Iovanovici (Iugoslavia) 6—4, 6—2 ; Okker (Olanda) — McManus (S.U.A.) 6—4, 13—11 ; Franulovici (Iugoslavia) — Fox (S.U.A.) 3—6, 6—4, 12—10 ; Osborne (S.U.A.) — Kukal (Cehoslovacia) 6—4, 6—3 ; Fitzgibbon (S.U.A.) — Froehling (S.U.A.) 7—5, 10—8.

■

CU PRILEJUL UNUI CONCURS DE ATLETISM DESFĂȘURAT LA EL PASO (TEXAS), Willie Turner a realizat în proba de 220 yarzi timpul de 20,8. La Berkeley (California), Clarence Johnson a sărit la înălțime 2,16 m, iar Jeff Houser a fost cronometrat pe 120 yarzi garduri în 13,7.

■

PROBA DE OBSTACOLE DIN CADRUL CONCURSULUI INTERNAȚIONAL DE CĂLĂRIE DE LA FRANKFURT PE MAIN a revenit sportivului italian Raymond d'Inzeo pe calul „Bowjack". Învingătorul a parcurs traseul în timpul de 35,9, cu 0 puncte penalizare. Pe locurile următoare s-au clasat : Kloess (R.F.G.) 36,1 (0 puncte penalizare) și Lefevre (Franța) 32,3 (4 puncte penalizare).

Ancheta ziarului sportul

ȘTIINȚA ÎN SLUJBA PERFORMANȚEI

Dorind să medieze o apropiere din ce în ce mai accentuată între știință și sport, să stimuleze interesul cercetătorilor față de aspectele biologice și etice proprii fenomenului sportiv, precum și receptivitatea antrenorilor și sportivilor față de pîrghiile construite de către știință în sprijinul lor, ziarul „SPORTUL" a inițiat o anchetă internațională pe tema **„Rolul și consecințele cercetării științifice asupra fenomenului sportiv".**

In acest sens redacția noastră s-a adresat unor reputați oameni de știință și cercetători, din țară și de peste hotare, cu următoarele întrebări :

1. Care considerați că a fost aportul cercetării științifice la realizarea excepționalelor recorduri sportive din ultimul deceniu ?

2. In ce direcții cercetarea științifică a pătruns mai adînc în intimitatea biologică a sportivului de performanță ?

3. Rezultatele cercetării științifice în sport sînt exprimate doar prin marii sportivi ai lumii, oameni cu un potențial biologic excepțional, situat mult deasupra mediei, sau pot fi fructificate și pentru întărirea sănătății și fortificarea fizică a omului obișnuit ?

4. Dacă performanțele sportive actuale sînt rezultanta unor metode de antrenament perfecționate, sprijinite pe cercetarea științifică, a unei alimentații specifice și a unor metode de recuperare rapidă, nu considerați că ele pot deveni privilegiul exclusiv al unei minorități umane care poate beneficia de acest cadru costisitor ? Nu apare astfel, în perimetrul sportului, o problemă de ordin moral ?

5. Care sînt preocupările dumneavoastră științifice de dată recentă și cum se înscriu ele pe orbita unui comandament de ordin științific și umanitar ?

Anchetă realizată de **Romulus BALABAN**

RECORDUL DEZVĂLUIE POTENȚIALUL MECANISMULUI UMAN

Profesor dr. **ANTONIO VENERANDO**, directorul Institutului de medicină sportivă de pe lîngă Școala centrală de sport din Roma, președintele Federației de medicină sportivă din Italia

1 Progresele tehnice au contribuit, desigur, într-o proporție însemnată la îmbunătățirea unor recorduri sportive. Perfecționarea aparatelor a avut, fără îndoială, o mare influență asupra performanțelor obținute (exemple : săritura cu prăjina, ciclism, automobilism, canotaj etc.). *Cercetarea științifică pe plan biologic a avut o importanță apreciabilă la realizarea celor mai bune rezultate sportive, dar rolul ei este mai puțin observat.* Cercetările medico-biologice au dus fără doar și poate la îmbunătățirea pregătirii psihologice și dietetice colaborînd, de asemenea, la perfecționarea sistemelor de antrenament.

2 *Estimarea capacității funcționale a marilor sportivi a permis o valorificare superioară a potențialului mecanismului uman, precum și a diferitelor tehnici de antrenament.* Aplicațiile practice ale cunoștințelor fiziologice actuale pot fi numeroase. Pentru obiectivizarea eventualelor deficiențe ale unui sportiv, de pildă, și în stabilirea posibilităților de corectare, în operațiunea de alcătuire a unei echipe cu elemente omogene ca nivel de pregătire psiho-fizică etc. Aspectele psihologice completează rezultatele cercetării funcționale, în timp ce așteaptă de la cercetarea biochimică sportivă, mai multe cunoștințe aplicabile în pregătirea sportivilor.

3 *Cunoștințele asupra efectelor exercițiului fizic nu sînt folositoare numai în domeniul creșterii valorice a performanței sportive, ci pot fi utilizate mai ales pentru întărirea sănătății și eficienței fizice a întregii colectivități. Posibilitățile terapiei sportive, sau utilizarea sportului ca măsură preventivă în fața stărilor psihopatologice și fiziopatologice ale omului modern, mai ales în perioada de creștere, sînt însemnate.* De fapt, medicina sportivă aplicată este, după părerea mea, o medicină esențialmente preventivă, față de riscurile pe care le generează sporturile, putînd să-și aducă, în același timp, o mare contribuție ca medicină preventivă generală la fortificarea psiho-fizică a colectivității. *Din aceste motive medicina sportivă capătă semnificație și importanță socială.*

ANTRENAMENTUL SPORTIV ÎI ATRAGE PE OAMENII DE ȘTIINȚĂ

Dr. **MIRON GEORGESCU**, medic primar la Institutul de experiență și recuperare a forței de muncă

1 a) Ridicîndu-și nivelul profesional, mulți dintre antrenori au început să viziteze biblioteca la fel de frecvent ca și stadionul. Aceasta a făcut ca procesul de antrenament să fie conceput și divizat pe baza unor idei superioare celor din trecutul apropiat. Au căpătat viață, intrînd în practică, rezultatele unor cercetări importante. Iată numai un exemplu. Teoria evoluției fazice și interdependente a oboselii — restabilirii — și suprarestabilirii, formulată de Folbort, acum mai bine de 50 de ani, a devenit „bun de larg consum" al practicii antrenamentului abia în ultimii 10—15 ani. De asemenea, s-au aplicat cu mai mult curaj în antrenamentul sportivilor rezultatele cercetărilor privind calitățile fizice, deprinderile motrice, sistemul II de semnalizare. Toți factorii antrenamentului, dar mai ales pregătirea fizică, au beneficiat mult de pe urma acestor cercetări.

b) Un număr impresionant de reprezentanți ai științelor biologice (medici, fiziologi, biochimiști, psihologi) au fost atrași spontan, sau în mod organizat, către cercetarea problemelor concrete ale antrenamentului sportiv.

Se lucrează acum în echipe complexe, cu aparatură perfecționată și în legătură nemijlocită cu antrenorii. Dovezi concrete despre aportul acestui gen de activitate științifică ? Iată numai două : antrenamentul cu intervale și antrenamentul prin contracții musculare izometrice, la apariția și fundamentarea cărora un rol determinant l-au avut cercetările științifice ale colectivelor conduse de prof. dr. Reindell și respectiv dr. Hettinger.

In concluzie, cred că înlăturarea „zidului" dintre teorie și practică prin ridicarea nivelului profesional al antrenorilor și prin apropierea oamenilor de știință de problemele concrete ale antrenamentului, constituie explicația progresului rapid al performanțelor sportive în ultimul deceniu. Fenomenul acesta este prezent și la noi. Au fost obținute succese numai în acele ramuri sportive în care elementele de mai sus au devenit realități.

2 Cred că răspunsul la această întrebare l-am dat exemplificînd contribuțiile științei la progresul performanțelor. De aceea, voi menționa direcțiile pe care ar fi necesar să fie intensificate străduințele cercetătorilor în domeniul sportului. Două laturi merită, după părerea mea, o atenție specială : pregătirea psihologică și procesele de restabilire. Cu pregătirea psihologică sîntem azi într-o etapă asemănătoare, ca optică, aceleia cînd se credea că pregătirea tehnică poate fi realizată numai prin repetarea integrală a efortului specific unei ramuri de sport (joc, concursuri etc.), iar pregătirea fizică numai prin execuțiile tehnice. *La fel de eronat, se consideră acum că pregătirea psihologică poate fi obținută numai în timpul lucrului afectat celorlalți factori ai antrenamentului.* Dar, teoria și practica antrenamentului au arătat că atît pentru tehnică, cît și pentru pregătirea fizică, sînt necesare exerciții speciale. *De mai mulți ani, militez pentru opinia că și pregătirea psihologică trebuie fortificată prin exerciții speciale. Ea va rămîne altfel sub nivelul necesităților.*

Perioada de restabilire apare, în lumina cunoștințelor actuale, tot atît de importantă ca și perioada de antrenament propriu-zis (în timpul perioadei de restabilire se produc acele transformări morfo-funcționale care duc la creșterea capacității de efort). Felul în care apar și evoluează procesele de restabilire sînt încă puțin cunoscute, ele se desfășoară de cele mai multe ori spontan, fără sprijinul nostru.

Cînd cercetările științifice vor permite să cunoaștem, să măsurăm și să dirijăm procesele de restabilire, așa cum dirijăm procesele de solicitare a organismului, antrenamentul va avea un efect mult superior celui actual, iar performanțele sportive vor realiza un adevărat salt.

3 In educația fizică școlară se aplică pe scară largă principiile antrenamentului în circuit, în tratamentul afecțiunilor aparatului locomotor se întrebuințează antrenamentul prin contracții izometrice ; antrenamentul cu intervale a dat rezultate foarte bune în tratamentul a numeroși suferinzi de boli ale inimii și ale vaselor ; studierea efectelor antrenamentului asupra organismului a arătat că efortul fizic poate fi considerat drept cel mai bun mijloc de prevenire a nevrozelor și arteriosclerozei — boli ce domină astăzi morbiditatea pe plan mondial. Este de la sine înțeles că dozarea efortului (volum, intensitate, complexitate), precum și mijloacele utilizate, trebuie să fie diferite la sportivi, față de nesportivi, la sănătoși față de bolnavi. *Individualizarea atentă, principiu de bază al antrenamentului sportiv modern, trebuie respectată la fel de riguros și în programul de educație fizică al nesportivilor sau bolnavilor.*

4 Problema nu mi se pare specifică sportului. Ea se întîlnește în toate activitățile, atunci cînd se urmărește obținerea celor mai înalte performanțe, de care este capabilă ființa umană. Sus de tot, pot ajunge numai foarte puțini, cei dotați cu calități excepționale. Dar, și cei extrem de talentați au nevoie de condiții speciale ca să realizeze performanțe deosebite. Ceea ce se petrece în sport apare și pe alte planuri, în artele plastice, în muzică, balet și chiar în activitatea științifică. *Probleme de ordin moral survin numai atunci cînd majoritatea preocupărilor și resurselor unei societăți sînt îndreptate către o infimă minoritate de indivizi. Condiții pentru practicarea sportului (terenuri, instalații, materiale sportive), trebuie oferite tuturor membrilor unei societăți, de ele trebuie să se bucure în egală măsură și sportivii de performanță și celelalte categorii de cetățeni.*

5 In prezent, sînt preocupat de probleme privind capacitatea de efort a organismului. Cercetez aspecte ale capacității funcționale a aparatului cardio-vascular, care condiționează performanțele în acele discipline sportive unde rezistența joacă un rol important. Încerc să aduc unele contribuții și la studiul capacității funcționale a sistemului neuro-muscular, precum și al unor parametri ai motricității, de care depind performanțele în eforturile de forță și viteză. Metoda de investigație pe care am imaginat-o mai de mult îmi este de real folos în cercetările din acest ultim domeniu.

radio

ÎN CADRUL „CUPEI CAMPIONILOR AMERICII DE SUD" la fotbal, la Guayaquil, formația locală Emelec a învins cu scorul de 2—0 (1—0) echipa Portugues (Venezuela).

■

PROBA DE SIMPLU BĂRBAȚI DIN TURNEUL DE TENIS DE LA CIUDAD DE MEXICO a revenit jucătorului mexican Rafael Osuna care în finală l-a învins cu 6—4, 6—4, 6—4 pe compatriotul său Loyo Mayo. În finala probei de dublu masculin s-au întîlnit perechile Jose Luis Arilla — Manuel Orantes (Spania) și Rafael Osuna — Loyo Mayo (Mexic). La capătul unei partide care a durat peste trei ore, cuplul spaniol a terminat învingător cu 5—7, 4—6, 8—6, 16—14, 10—8.

■

ÎNTRE 14 ȘI 17 APRILIE VOR AVEA LOC LA SKOPLJE ÎNTRECERILE BALCANIADEI DE TIR. La competiție și-au anunțat participarea țintași de valoare din **România**, Bulgaria, Turcia, Grecia și Iugoslavia.

PELE: „Brazilia va recîștiga Cupa „Jules Rimet" dar fără mine..."

O declarație a celebrului fotbalist brazilian Pele, publicată în ultimul număr al revistei „QUINTO DE MARCO", care apare la Rio de Janeiro, este menită să facă senzație în lumea sportului cu balonul rotund.

„Nu poate fi vorba de o sciziune între fotbalul sud-american și cel din alte continente — declară „perla neagră". Brazilia va participa la viitoarea ediție a „Cupei Mondiale" din Mexic și va recuceri trofeul. Dar eu nu voi face parte din rîndurile viitorilor „11" campioni ai lumii".

În continuare, Pele arată motivele retragerii sale din cadrele reprezentativei braziliene. **„Nu vreau să mai fiu ținta durităților, care tind să devină arma cea mai folosită a echipelor cu apărare „forte". Îmi place prea mult fotbalul pentru a nu-l juca așa cum trebuie, adică frumos și în spirit cu adevărat sportiv. Sînt convins însă că Brazilia poate cîștiga Cupa „Jules Rimet" și fără aportul meu. La noi se joacă cel mai bun fotbal din lume și nu vom duce lipsă de jucători la ediția din 1970 a campionatului mondial".**

telefon

CU PRILEJUL UNUI CONCURS DE PATINAJ VITEZĂ, care a marcat încheierea sezonului în U.R.S.S., cunoscuta sportivă sovietică Tatiana Sidorova a fost cronometrată pe distanța de 500 m cu timpul de 44,9. Proba de 1500 m a revenit Valentinei Stenina cu 2:29,3, iar în cursa de 3000 m pe primul loc s-a clasat Galina Nefedova cu 5:11,1.

R. C. TOULON ÎN ROMÂNIA

O veste care va avea darul să bucure pe pasionații rugbyului din țara noastră : echipa R. C. Toulon, din prima divizie a campionatului Franței, va întreprinde un turneu de zece zile în România, în cursul lunii iunie.

R. C. Toulon joacă în seria C a campionatului Franței, ocupînd locul secund în urma echipei Graulhet. Recent, echipa s-a calificat pentru „16"-imile de finale ale campionatului.

În echipa Toulon joacă o serie de elemente de valoare printre care : Carrère, căpitanul echipei Franței, frații Herrero, Gruarin, toți internaționali, alături de o serie de alți talentați jucători.

TENISUL AMATOR ÎN FAȚA UNEI RUNDE DECISIVE

Peste puține zile, la 30 martie, la Paris, în sala Automobil-clubului francez, Federația internațională de tenis (F.I.L.T.) își ține adunarea extraordinară. Ea poate deveni, desigur, și istorică, căci de la tribuna acestui plen se va spune NU sau DA problemei tenisului „open", cel care ar trebui să unifice activitatea jucătorilor amatori cu aceea a profesioniștilor.

Implicațiile lui NU ar fi că, în fața neacceptării punctului său de vedere, federația dizidentă din Anglia ar pune în aplicare pe teritoriul ei, cu începere de la 22 aprilie, mult comentata sa decizie din decembrie, prin care toate turneele britanice, împreună cu faimoasele campionate de la Wimbledon, devin „deschise". Dacă Comitetul F.I.L.T. al celor 4, compus din **Giorgio de Stefani** (Italia), președintele acestui for, **B. A. Barnett** (Australia), **P. Geelhand de Merxem** (Belgia) și **Jean Borotra** (Franța), va imprima dezbaterilor o atitudine intransigentă, competițiile britanice ar urma să fie radiate din calendarul internațional, prevăzîndu-se sancțiuni împotriva participanților de peste hotare care ar nesocoti această hotărîre.

În ce măsură ar putea deveni viabile toate acestea ? Poziția lui **de Stefani**, ca vajnic apărător al amatorismului, este bine cunoscută. Deși mai „maleabil" în atitudine, **Jean Borotra** pare și el categoric în recentele sale declarații : **„Acțiunea Federației engleze este ilegală, a spus Borotra, constituie un ultimatum inadmisibil și riscă, în ciuda acestei convocări precipitate a adunării generale extraordinare, să-i aducă excluderea cu urmări dezastruoase, care nu vor întîrzia să se arate. Oricum, soluția engleză este inacceptabilă. Pentru a pune capăt unor pretinse culise de ordin pecuniar, cu care nu este de acord, ea vrea să desființeze pur și simplu amatorismul... Curioasă soluție : a suprima statutul a 125 000 de jucători, deoarece o infimă minoritate nu vrea să-l mai respecte !"**

Desigur, dizidenții britanici, în frunte cu patronul Wimbledonului, **Herman David**, președintele lui „All England Club", vor depune toate eforturile pentru a anula efectul eventualelor sancțiuni. Cedînd presiunilor, unele federații, poate cele din Suedia, Australia, S.U.A. (a cărei poziție este încă echivocă), ar putea să închidă ochii, lăsîndu-și jucătorii, sub o formă sau alta, să participe la mult trîmbițatul și mirificul Wimbledon '68 „open", în fața căruia majoritatea personalităților marcante ale tenisului mondial nu și-au putut reține dezaprobarea. Spicuim cîteva opinii : **„Foarte puține țări vor participa la internaționalele Angliei. Va crește în schimb importanța campionatelor din Italia, Franța și R.F.G."** (Harry Hopman, de 15 ani antrenorul și căpitanul echipei Australiei) ; **„Un fapt de-a dreptul supărător și prematur"** (Bob Hewitt, jucător de origine australiană — Africa de Sud) ; **„Wimbledonul „open" va izola Anglia, dar în schimb va întări prestigiul amatorismului. Drept replică se va urgenta includerea tenisului la Jocurile Olimpice, se va crea posibilitatea înființării unui campionat mondial"** (Robert Edwards, președintele Federațiilor de tenis australiene).

Implicațiile lui DA — adeziune oficială la turneele deschise — ar pune într-o lumină stranie adunarea F.I.L.T. de la Paris. Într-adevăr, în contextul actual, o acceptare a turneelor „open" din partea forului suprem pare de neconceput. O succintă perspectivă a sportului alb, încăput pe mîna profesioniștilor, poate fi prezentată în proiecția premierei „Campionatelor grupului profesionist — Dave Dixon", care a avut loc în sala Epping din Sydney, la 23 ianuarie.

După defilarea trupei celor „8 băieți frumoși" („Handsome Eyght"), pe scenă au rămas doar protagoniștii întrecerii ce urma să se desfășoare. Luînd loc între ei, comentatorul lui A.B.C. („American Broadcasting Corporation") a rostit cu voce puternică : **„La stînga mea, îmbrăcat în mov, John Newcombe, 1,82 m, 76 kg... La dreapta, în galben, Nicola Pilici, 1,87 m, 82 kg. Ei vor juca în fața dv 40 de minute contracronometru, în primele 10 minute punctul contînd 10 dolari. Miza se majorează în minutele următoare..."** Iată că pe terenurile de tenis se încearcă instaurarea unei atmosfere tipice de tripou. Spectacolul, clovnieresc și dezonorant, a impresionat neplăcut pînă și pe dizidenții din Londra, care l-au găsit inoportun în ajunul adunării F.I.L.T.

Circul **Dixon** își continuă însă activitatea. Patronul său nu s-a codit să adauge că, în acest scop, va organiza și o trupă feminină, vizînd să angajeze pe **Billie-Jean King, Rose-Marie Casals, Maria Bueno, Margaret Smith-court, Françoise Durr.** Rămîne de văzut dacă planurile lui **Dave Dixon** vor fi traduse în realitate.

Pînă atunci semnificativă este o ultimă declarație a lui **Jean Borotra : „Rostul nostru (al F.I.L.T.) este de a proteja jucătorii, antrenați necugetat de aventura profesionistă într-un ciclu infernal și riscant de competiții reprobabile..."** Borota a adăugat cu convingere : **„Regulile amatorismului există și ele trebuie să continue să existe !"**

Cuvintele fostului mușchetar al tenisului francez constituie încă o indicație asupra spiritului în care se vor desfășura lucrările apropiatei adunări extraordinare F.I.L.T. de la Paris.

Paul CERNESCU

Comentarii

ultima ora

ENGLEZII CONTINUA PREGĂTIRILE PENTRU WIMBLEDON-UL „OPEN" !

LONDRA, 26. — Campionatele internaționale de tenis ale Angliei de vest vor avea loc între 10 și 15 iunie la Bristol. Această competiție care se va desfășura după sistemul „open" constituie o avanpremieră a tradiționalelor concursuri de la Wimbledon. Primii care s-au înscris au fost jucătorii profesioniști australieni Lew Hoad și Frank Sedgman.

Alexandra Nicolau s-a clasat pe locul 3 la Belgrad

BELGRAD, 26 (prin telex) — O remiză cu una din ultimele clasate, maghiara Bilek, a fost suficientă totuși pentru campioana mondială Nona Gaprindașvili să-și păstreze primul loc în turneul feminin de șah de la Belgrad, încheiat în cursul zilei de marți. În schimb, două partide cîștigate consecutiv de Ala Kușnir — la jucarea întreruptelor și în ultima rundă cu fosta campioană iugoslavă, Tereza Stadler — permit șahistei sovietice să urce pe locul doi, depășind cu numai 1/2 p pe Alexandra Nicolau. Reprezentanta României a remizat ultima sa partidă, cu iugoslava Rujița Iovanovici. Alte rezultate din ultima rundă : Markovici — K. Iovanovici 1—0, Asenova — Liliak 1—0, Jifkovici — Heemskerk 1—0, Konarkowska — Radzikowska 1—0.

Clasamentul final al turneului : 1. **Gaprindașvili** (U.R.S.S.) 10½ p. ; 2. **Kușnir** (U.R.S.S.) 10 p ; 3. **Nicolau** (România) 9½ p ; 4. **Liliak** (Iugoslavia) 8½ p ; 5—6. **Markovici** și **K. Iovanovici** (Iugoslavia) 7½ p ; 7. **Konarkowska** (Iugosl.) 6½ p ; 8—10. **Stadler, Jifkovici** (Iugosl.) și **Asenova** (Bulgaria) 6 p ; 11. **R. Iovanovici** (Iugosl.) 5½ p ; 12. **Bilek** (Ungaria) 4 p ; 13. **Radzikowska** (Polonia) 2½ p ; 14. **Heemskerk** (Olanda) 1 p.

Tiparul : I. P. „Informația", str. Brezoianu 23—25.

40365

PROLETARI DIN TOATE ȚĂRILE, UNIȚI-VĂ!

Redacția și administrația: str. Vasile Conta nr. 16, tel. 11.10.05, interurban 72 și 286. Telex: sportrom buc. 180.

sportul

4 pagini 30 bani

Anul XXIV Nr. 136 (5570)

Joi 28 martie 1968

ZIAR AL CONSILIULUI NAȚIONAL PENTRU EDUCAȚIE FIZICĂ ȘI SPORT

CENTURA „SPORTUL"

● A FOST ALCĂTUITĂ COMISIA COMPETIȚIEI ● ÎN CE TERMEN VOR FI ÎNAINTATE PROVOCĂRILE ● NOI ÎNTÎLNIRI PENTRU CENTURĂ ● SPICUIRI DIN REGULAMENT

Competiția pentru centura „Sportul" continuă să se afle în centrul atenției iubitorilor sportului cu mănuși din țara noastră. Pentru a asigura și pe mai departe o bună desfășurare a reuniunilor, ziarul nostru, în colaborare cu federația de specialitate, a luat cele mai eficiente măsuri. După o pauză relativ scurtă, la forul nostru s-au primit primele provocări, care au fost acceptate. Așadar, chiar la sfîrșitul acestei săptămîni la Galați, amatorii de sport vor putea urmări trei meciuri pentru centura „Sportul".

● Spicuind regulamentul, vă informăm că actualii posesori ai celor 11 centuri le vor putea pune în joc cel mai tîrziu în 90 de zile. În caz de meci egal, centura va rămîne în posesia aceluia care o deținea în acel moment. S-a stabilit, de asemenea, ca boxerul care-și va apăra de trei ori consecutiv centura să fie premiat special de federație. La sfîrșitul acestui an posesorii centurilor „Sportul" vor fi incluși în mod automat în lotul republican pentru campionatele europene și întîlnirile internaționale ale anului 1969.

● Comisia pentru primirea și aprobarea provocărilor pentru centura „Sportul" este alcătuită din Gh. Guriev, vicepreședintele federației de specialitate, R. Vilara, redactor-șef adjunct al ziarului „Sportul", C. Petroșeneanu, secretar general al federației, Ion Popa, antrenor emerit și Paul Ochialbi, ziarist.

● Și acum, cite ceva despre reuniunea care va avea loc sîmbătă la Galați. Cu acest prilej vor evolua membrii lotului republican care se pregătesc pentru meciul cu Franța și pentru turneul din R.F. a Germaniei. În meciuri vedetă, trei întîlniri pentru centura „Sportul": C. Gruiescu (muscă) îl va întîlni pe challengerul său oficial, localnicul Al. Dumbravă, semigreul I. Monea (Dinamo) va lupta cu M. Constantinescu (Dinamo), iar semiușorul Gh. Bădoi (Dinamo) va primi replica localnicului D. Păcuraru (C.S.O. Galați).

● În cadrul unei ședințe a comisiei au fost stabilite clasamentele speciale pe categorii pentru centurile „Sportul". Iată-le, respectînd ordinea celor 11 categorii de greutate:

semimuscă: 1. I. Nica (Oradea) deținător; 2. M. Lumezeanu (București); 3. P. Ganea (București); 4. M. Aurel (București); 5. V. Drăgan (București); *muscă:* 1. C. Gruiescu (București) deținător; 2. Al. Dumbravă (Galați) challenger oficial; 3. C. Ciucă (București); 4. I. Pascale (București); 5. I. Pop (Tg. Mureș); *cocoș:* 1. N.

(Continuare în pag. a 2-a)

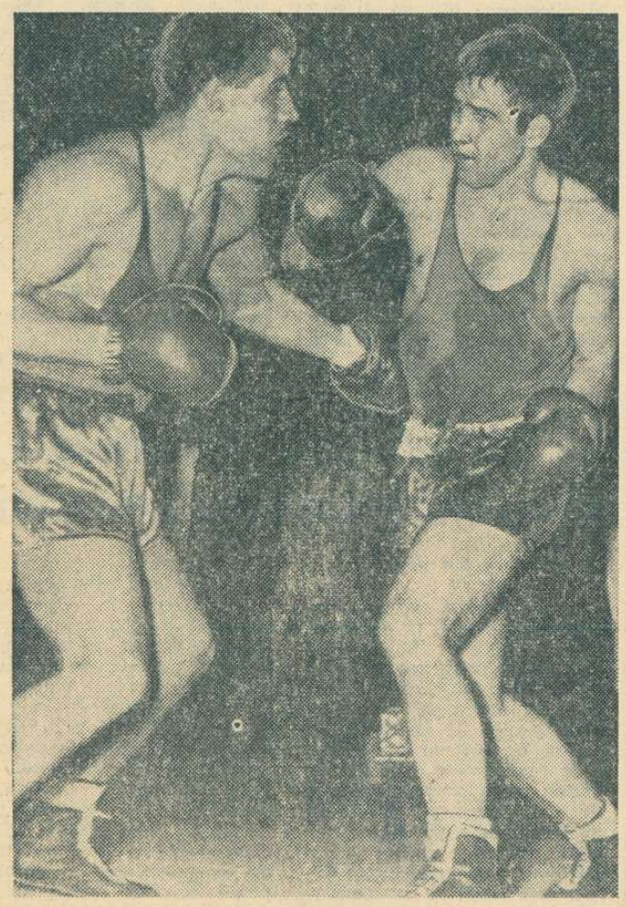

Ion Dinu (stînga) și C. Stanciu, în finala centurii „Sportul", disputată în sala Floreasca

CUPE ȘI FLORI!

Lotul de atleți români, care a repurtat un remarcabil succes la cea de a XIII-a ediție a „Crosului balcanic" (6 medalii de aur) a sosit marți noaptea în Capitală.

Învingătorii zîmbesc fericiți fotoreporterului nostru A. NEAGU.

C.S.M. CLUJ ELIMINATĂ DIN „C.C.E."

Slavia Praga a cîștigat cu 5-1

CLUJ, 27 **(prin telefon de la trimisul nostru).** În mai puțin de două ore, întîlnirea masculină de tenis de masă C.S.M. Cluj — Slavia Praga, contînd ca semifinală a „C.C.E.", s-a încheiat cu victoria echipei oaspe cu 5—1. Succesul formației campioane a Cehoslovaciei este meritat, chiar la acest scor categoric.

Învingătorii au prezentat o garnitură omogenă în care s-a distins în mod deosebit Ștefan Kolarovicz, un jucător rapid, cu lovituri puternice, cu o mare cursivitate în acțiuni. O impresie bună a lăsat și Emanuel Kudrnak, prin calm și siguranță. După o evoluție apreciată în fața lui Negulescu, Jaroslav Stanek considerat ca cel mai bun jucător cehoslovac, a fost învins fără drept de apel de Giurgiucă. De altfel, acesta a fost singurul reprezentant al C.S.M.-ului care a oferit o satisfacție, e drept doar parțială, publicului. Totuși, Giurgiucă cu un plus de voință și gîndire tactică ar fi putut să-l depășească și pe Kolarovicz.

Negulescu și Rethi au jucat slab, parcă vlăguiți, lipsiți de suficientă convingere în finaluri.

Rezultate tehnice: Kolarovicz — Giurgiucă 2—1 (—19, 8, 17), Stanek — Negulescu 2—1 (9, —19, 19), Kudrnak — Rethi 2—0 (14, 19), Stanek — Giurgiucă 0—2 (—13, —14), Kolarovicz — Rethi 2—0 (19, 16), Kudrnak — Negulescu 2—0 (9, 20).

În finala competiției, Slavia Praga va întîlni pe cîștigătoarea meciului dintre Solvesborgs (Suedia) și Olympia Ljubljana (Iugoslavia).

C. COMARNISCHI

ASTĂZI, LA CLUJ,

MECIUL BUCUREȘTI-BELGRAD

inaugurează turneul internațional de polo

CLUJ **(prin telefon).** Ultima sosită în localitate, pentru a participa la turneul internațional de polo găzduit de bazinul Tineretului, a fost selecționata orașului Belgrad, o echipă tînără, de perspectivă, formată din următorii jucători: Bandalovici, Marković I, Markovici II, Mikaci, Dabovici, Antunovici, Brudici, Belamarici, Vukcevici, Pozoevici I și Pozoevici II. Antrenor: T. Bandjur.

Despre selecționata Bucureștiului ne-a vorbit prof. Alexandru Popescu, antrenorul ei: **„Reprezentativa Capitalei, alcătuită din componenții lotului olimpic, se află în plină perioadă de antrenament în apă, care urmează după o tabără de pregătire la munte. După numai trei săptămîni de antrenament în bazin, nu putem pretinde performanțe. Prin valoarea ridicată a formațiilor participante, turneul reprezintă, însă, un excelent mijloc de verificare a pregătirilor de pînă acum și ne va da posibilitatea să tragem unele concluzii utile pentru atingerea scopului final: o cît mai bună comportare la J.O din Mexic. Lotul este următorul: Csiszer, Scurei, Chețan, Zahan, Szabo, Firoiu, Mărculescu, Culineac, Novac, Zamfirescu, Blajec, Țăranu, Grințescu și Popa".**

Joi, în prima zi a turneului, reprezentativa Bucureștiului joacă la ora 19 cu Belgrad, iar la ora 20 se întîlnesc echipele Budapestei și Berlinului.

P. RADVANI-coresp.

Șutează Grințescu, component de bază al echipei Bucureștiului. Foto: V. BAGEAC

TURISMUL — ÎN ÎNVĂȚĂMÎNTUL DE CULTURĂ GENERALĂ

Datorită progresului științific și tehnic, munca necesită, în epoca noastră, un efort fizic din ce în ce mai redus, iar omul are la dispoziție din ce în ce mai mult timp liber. Civilizația noastră tinde să devină, așadar, o civilizație a timpului liber.

Un imperativ al acestei civilizații constă în a-i învăța pe oameni cum să utilizeze cît mai bine timpul liber spre folosul fiecărui ins și al întregii societăți. Profesorul Zygmunt Filipowicz, directorul Institutului de cercetări economice din Varșovia, definește pedagogia timpului liber — în accepțiunea cea mai largă a termenului — drept știința al cărei scop este să-i învețe pe copii, pe tineri și pe adulți, arta de a-și petrece timpul liber în mod rațional și cu un cîștig cultural.

Din cele trei categorii de timp liber — timpul liber al fiecărei zile, timpul liber de la sfîrșitul săptămînii și cel din vacanțe sau concedii — ultimele două categorii sînt destinate din ce în ce mai mult turismului, dezvoltarea acestuia fiind favorizată de ritmul intens de extindere a căilor de comunicație și a mijloacelor de transport moderne.

Față de importanța ei, problema pedagogiei timpului liber poate să-și găsească un loc și o tratare mai bună în „Studiul privind dezvoltarea învățămîntului de cultură generală", supus dezbaterii publice la 6 februarie a.c. Astfel, turismul și-ar fi găsit poate un loc mai firesc în cadrul capitolului „Perfecționarea conținutului, metodelor și mijloacelor de învățămînt", ca o materie distinctă, cu o oră pe săptămînă, în programa clasei a 3-a sau a 4-a și nu în capitolul „Munca educativă". La această vîrstă se pot preda unele noțiuni de bază ca: respectul pentru monumentele de artă și arhitectură, pentru monumentele naturii, comportamentul în excursiile colective sau individuale, igiena turistului și primul ajutor, orientarea în natură, obiectivele de interes turistic din oraș și din județ, bazele de cazare și amenajările turistice din județ, principalele zone de interes turistic ale țării. În cadrul orelor de curs ar urma să se prevadă și vizitarea obiectivelor de interes turistic din oraș, iar în cadrul unor excursii organizate în colaborare cu cercurile de turism ale U.T.C. să se realizeze, în decurs de 2—3 ani, vizitarea tuturor obiectivelor turistice importante din județ.

Materia „turism" ar putea fi reluată în clasa a 7-a sau a 8-a, tot o oră pe săptămînă, la un nivel mai ridicat, îmbogățindu-se programa analitică printr-o expunere completă a geografiei turistice a patriei, prin prezentarea unor aspecte ale economiei turistice ca și a unor obiective turistice clasice din străinătate în comparație cu obiectivele similare din țara noastră. Se pot face asemenea paralele între „Judecata de apoi" pictată de Michelangelo în Capela Sixtină din Vatican, cea pictată de Giotto în Capella degli Scrovegni din Padova și cele pictate de meșterii români la mănăstirile din Bucovina; se pot face comparații între munții Tatra și masivul Făgăraș sau între grotele de la San Canzian din Iugoslavia și Cetățile Ponorului din Munții Apuseni. În felul acesta, tineretul își poate da seama de valoarea reală a obiectivelor turistice din patria noastră.

Lecțiile de turism pot avea, desigur, un auxiliar important în proiecțiile de diapozitive și filme documentare turistice. Excursiile ar urma să fie continuate, astfel ca din clasa a 6-a pînă în a 8-a elevii să aibă ocazia să viziteze măcar o parte din zonele turistice principale ale țării.

Pregătirea turistică propusă constituie, de fapt, mai mult decît o simplă îndrumare pentru utilizarea rațională a timpului liber. Ea cuprinde foarte multe elemente de educație patriotică și cetățenească a cărei bază este formată de cunoașterea darurilor minunate pe care natura le-a răspîndit pe pămîntul românesc și a podoabelor alese adăugate acestora prin hărnicia oamenilor, din vechime și pînă în zilele noastre. Cunoașterea și înțelegerea acestor valori turistice va permite, de asemenea, fiecărui cetățean al țării să fie un propagandist activ, pentru vizitarea frumoasei noastre patrii.

ing. Alexandru BORZA

ESTE NECESARĂ O NOUĂ FORMULĂ DE DISPUTARE A CAMPIONATULUI DE HOCHEI?

Este știut că baza activității competiționale, a selecționării și pregătirii echipelor reprezentative, a dezvoltării și consolidării secțiilor într-o disciplină sportivă o constituie campionatul național. Deci, pornind să discutăm felul în care se organizează în țara noastră campionatul de hochei, acceptăm de la bun început ideea că orice îmbunătățire în acest domeniu va avea influențe pozitive asupra întregii activități. De altfel, chiar hocheiul constituie pe acest tărîm un exemplu concludent: cu patru ani în urmă, la propunerea ziarului nostru, s-a modificat formula de disputare a campionatului, care și-a eșalonat desfășurarea pe durata a patru manșe. Datorită acestui lucru, întrecerea a ieșit din anonimat, determinînd renașterea unor secții, unde activitatea tindea să se stingă din cauza lipsei unui program intern cît de cît atractiv și, în orice caz, de o amplitudine ce ar fi putut justifica cheltuielile, de loc neglijabile, impuse de întreținerea unei echipe de hochei. În plus, s-au afirmat o serie de tineri hocheiști care, fiind în afara lotului în perioada respectivă, nu aveau un țel palpabil care să le multiplice eforturile în pregătire și nici un cadru organizat unde să-și poată exprima valoarea lor.

Așadar, formula după care s-a disputat pînă în prezent campionatul nostru național la hochei a contribuit la înviorarea activității și chiar la realizarea unor succese pe plan internațional. Sezonul recent încheiat a demonstrat, însă, că și acest sistem este depășit. Mai întîi, pentru că cele șapte formații participante s-au grupat pe două grupe valorice, atît de deosebite între ele încît întîlnirile între primele patru și ultimele trei clasate constituiau, eventual, doar un bun meci de antrenament pentru formațiile fruntașe și un simplu act de prezență pentru codașe. Din acest motiv, prima

Călin ANTONESCU

(Continuare în pag. a 2-a)

DUBLA ÎNTÎLNIRE DE POPICE ROMÂNIA — UNGARIA

Arena din parcul sportiv Voința din Capitală va găzdui la sfîrșitul acestei săptămîni un interesant program internațional: sîmbătă — *dublă întîlnire România — Ungaria;* duminică — *turneu individual cu participarea sportivilor din cele două țări.*

In vederea confruntării cu popicarii maghiari, specialiștii federației noastre au selecționat următoarele loturi: FETE — Elena Cernat, Tinca Balaban, Elena Trandafir, Florica Negoițoiu, Cornelia Moldoveanu, Crista Szocs, Margareta Szemany, Ana Marcu; BĂIEȚI: I. Micoroiu, C. Vinătoru, V. Măntoiu, P. Purje, C. Rădulescu, Gh. Silvestru, I. Tismănaru, D. Kridor.

In cadrul festivității de închidere a turneului internațional de șah a fost înmînat marelui maestru Istvan Bilek premiul ziarului „Sportul" pentru realizarea sa din întîlnirea cu Florin Gheorghiu, considerată drept cea mai frumoasă partidă a turneului. Juriul a fost compus din maestra internațională Elisabeta Polihroniade, antrenorul Sergiu Samarian și redactorul nostru Radu Voia.

DIN NOU, FAȚĂ-N FAȚĂ CU ANTRENORUL EM. VOGL

● ELEMENTE NOI ÎN JOCUL ECHIPELOR ● „NU VOM PLECA DE LA UN LOT ANUME, CI DE LA UN NUMĂR MAI MARE DE JUCĂTORI" ● PRIMELE CONCLUZII — DUPĂ ETAPA A IV-A A RETURULUI ● DOBRIN NU VA FI NICIODATĂ UN „PERPETUUM MOBILE", DAR... ● APĂRAREA ÎNTĂRITĂ — O REALITATE A FOTBALULUI DE PRETUTINDENI

Deși n-au trecut decît trei etape, care nu pot oferi concluzii cu caracter definitiv, i-am solicitat totuși antrenorului emerit Emerich Vogl un al doilea interviu la scurt interval după primul. Explicația? Dornici de a cunoaște procesul de cristalizare a unui lot național, am vrut să aflăm ultimele impresii ale celui care se află în fruntea comisiei de selecție și de pregătire a echipei reprezentative.

— Pe parcursul celor trei etape desfășurate pînă în prezent am văzut la lucru zece echipe — ne-a declarat pentru început antrenorul Vogl. Observînd cu atenție jocul lor sînt evidente — la majoritatea formațiilor — preocupările de a aduce elemente noi în ceea ce privește organizarea de ansamblu, colaborarea între jucători și dinamica mișcării în teren. Toate acestea apar cel mai clar la Dinamo Bacău și rezultatele obținute de ea reprezintă consecința firească a modului în care înțelege să se pregătească colectivul condus de antrenorul Nicușor. La polul opus se situează comportarea Universității Craiova, a cărei evoluție de pînă acum a constituit o mare decepție. Trecînd de la echipe la jucători, se impune o precizare: în atenția noastră, a celor care alcătuim comisia de selecție, au intrat în primul rînd fotbaliști care au mai făcut parte din lotul reprezentativ, dar — trebuie spus — nu i-am neglijat nici pe cei tineri care bat la porțile naționalei. Prima concluzie? Aceștia din urmă s-au situat la un nivel superior celui atins de jucătorii consacrați.

— V-am ruga să ilustrați aceste două categorii, bine distincte, cu cîteva exemple.

— Întrucît într-o ședință recentă la colegiul central al antrenorilor am acordat echipelor un răgaz de patru etape, v-aș propune să mai așteptăm cîteva zile. Un meci în plus (cel de duminică) ne va edifica și mai mult asupra constatărilor efectuate pînă în prezent.

— În dorința de a alcătui echipe reprezentative omogene, sudate, unii selecționeri folosesc criteriul *selecției în bloc*, recurgînd la scheletul unei formații de club, firește bine cotată pe plan intern. Este cazul echipelor Benfica, Inter, Real Madrid, Ferencvaros, Anderlecht și, într-un trecut nu prea îndepărtat, al formațiilor Reims, Dukla Praga, T.D.N.A. Sofia etc. etc. În momentul de față după părerea noastră, la noi nu poate fi vorba de așa ceva, deoarece fruntașele clasamentului, Steaua și F. C. Argeș, n-au reușit să convingă prea mult. Prima a avut evoluții slabe în ambele jocuri disputate la București, cea de a doua a

Interviu consemnat de
G. NICOLAESCU

(Continuare în pag. a 3-a)

ECHIPA DE SABIE A BULGARIEI LA BUCUREȘTI

Marți sosește la București, echipa de sabie a Bulgariei, care va face în compania scrimerilor noștri, o scurtă pregătire. De asemenea, va avea loc și o întrecere amicală, individual și pe echipe. Întrecerea a fost programată pentru zilele de 6 și 7 aprilie.

Din lotul sabrerilor bulgari nu vor lipsi cunoscuții sportivi **Diakowski** și **Spiridonov**.

ÎNTÎLNIREA DE ÎNOT DINAMO BUCUREȘTI — DYNAMO BERLIN

Echipa de înot (copii) a clubului Dinamo București, va participa sîmbătă și duminică la întîlnirea cu selecționata clubului Dynamo Berlin. Întrecerea, care se află la a treia ediție (primele au fost cîștigate de sportivii bucureșteni), se va desfășura la Berlin.

Zeno Oprițescu și Liviu Copcealău, pe locuri fruntașe la concursul de înot de la Berlin

Participînd la un concurs internațional la Berlin (bazin de 50 m), în compania a 150 de înotători (pînă la 14 ani) din R. D. Germană, Bulgaria și Austria, Zeno Oprițescu a cîștigat proba de 100 m liber (1:01,3), iar Liviu Copcealău s-a clasat pe locul 5 la 200 m delfin (2:33,2 — record național de copii categoria A).

MECI (restanță) DE VOLEI, LA CLUJ

Azi după-amiază, la Cluj, va avea loc partida restanță de volei dintre echipele **Dinamo București** și **Universitatea Cluj**, din campionatul diviziei A feminin.

Ancheta noastră

VALORIFICAREA SUPERIOARĂ A ZONEI TURISTICE VALEA PRAHOVEI

SĂ NE GÎNDIM ŞI LA TURIŞTII AUTOMOBILIŞTI!

Turist pasionat şi totodată proiectant în construcţii şi arhitectură, tov. RADU DOBRESCU din Bucureşti ne-a trimis o serie de propuneri în vederea valorificării potenţialului turistic al Văii Prahovei, incluzînd zonele învecinate Piriul Rece şi Valea Timişului. Aceste propuneri se referă mai ales la punctele de interes turistic Padina—Peştera, Gura Diham, Piriul Rece, Trei Brazi şi Dimbul Morii.

CONSIDERAŢIUNI GENERALE

„Valorificarea superioară a zonei turistice Valea Prahovei nu poate fi făcută decît dacă se asigură o reţea de drumuri de acces şi spaţii de cazare corespunzătoare.

Cred că studierea şi sistematizarea drumurilor de acces auto, modernizarea lor, posibilitatea de parcaj şi construirea hotelurilor, motelurilor şi cabanelor pe care le indic mai departe pot mări fluxul de vizitatori pe Valea Prahovei.

Propun pentru sistematizare şi dezvoltare zonele Padina — Peştera, Gura Diham, Piriul Rece, Trei Brazi şi Dimbul Morii. Pentru aceasta socotesc necesar să se aibă în vedere faptul că în viitorul apropiat creşterea mijloacelor particulare de transport şi dorinţa tot mai mare a oraşenilor de a-şi petrece sfîrşitul de săptămînă în zona munţilor va duce la sporirea fluxului de vizitatori şi chiar la aglomeraţie dacă nu se lărgesc posibilităţile de cazare, de masă şi dacă nu se asigură degajarea şoselei naţionale Bucureşti — Braşov, prin drumuri modernizate laterale, spre zonele de agrement.

Să se aibă în vedere şi faptul că fluxul vizitatorilor în viitor se va înregistra în tot cursul anului şi nu numai pentru o zi şi o noapte la sfîrşit de săptămînă.

PROPUNERI CONCRETE

A. DRUMURI DE ACCES AUTO: 1. Continuarea construcţiei porţiunii de autostradă Comarnic — Breaza — P. Vadului pînă la podul Băneşti (adică ocolirea oraşului Cîmpina); 2. Modernizarea şoselei (Rişnov — Piriul Rece — Predeal); 3. Modernizarea drumului Buşteni — Gura Diham; 4. Construirea şi modernizarea unui drum început cîndva: Predeal — Trei Brazi — Poiana Secuilor.

B. LOCURI DE POPAS ŞI ALIMENTAŢIE PUBLICĂ: 1. *Hoteluri turistice:* Dimbul Morii: Gura Diham; Piriul Rece (Şipote); Padina (cu constituirea unui complex turistic)

2. *Cabane:* Trei Brazi (modernizare sau cabană nouă); Poiana Stînii (un complex turistic cu restaurant cu specific românesc)

3. *Moteluri:* Izvorul Rece (Sinaia); Buşteni (la ieşirea spre Predeal)

4. *Parcaje:* Cioplea (Predeal) la începutul drumului spre cabana Susai

5. *Patinoar artificial:* Sinaia (pe locul actualului teren din centrul localităţii).

6. *Alimentaţie publică* — cofetării noi în Sinaia şi în Predeal (pentru cei în trecere sau pentru cei care vin din munte)

7. *Campinguri:* pe Valea Prahovei timpul răcoros şi ploios vara nu permite înfiinţarea unor campinguri organizate (căsuţe) care să fie rentabile. Pentru parcaj şi camping cu platforme pentru montarea corturilor particulare propun în afară de Valea Timişului amenajarea unor terenuri între Sinaia şi Poiana Ţapului (între apă şi şosea — la ieşirea din Sinaia) şi la punctul Şipote pe şoseaua Predeal — Rişnov.

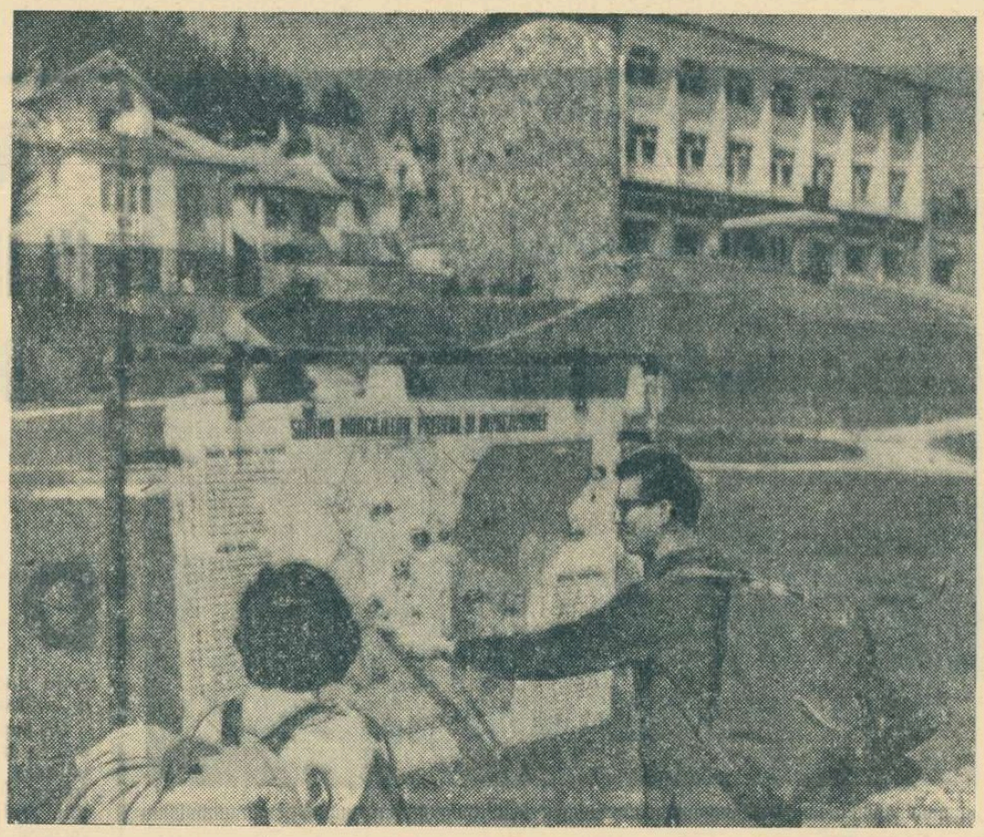

Un deziderat îndreptăţit al turiştilor: panouri cu obiectivele turistice şi căile de acces din împrejurimile staţiunilor de munte

PERSPECTIVE PENTRU PREDEAL

Unul din turiştii braşoveni cu bogată experienţă, tov. ARISTIDE STAVROS, consacră cea mai mare parte a scrisorii sale perspectivelor de dezvoltare a staţiunii Predeal.

„Predealul are frumoase perspective de dezvoltare turistică şi în acest sens este necesar să se realizeze, în primul rînd, o serie de lucrări gospodăreşti ca racordarea tuturor vilelor la reţeaua de apă şi canalizare, amenajarea perimetrelor de agrement şi a zonelor verzi, precum şi amenajarea unor locuri pentru parcarea maşinilor.

Există, de asemenea, posibilitatea de a se înălţa construcţii noi pe dealurile Cioplea, Săulescu şi versantul apusean al versantului Gîrbova, în aşa fel, încît, în anul 1975 capacitatea de cazare a staţiunii să ajungă la 4 000 locuri.

Din Predeal se ajunge foarte lesne în staţiunea Piriul Rece care dispune de 17 vile (cu o capacitate de 340 locuri cazare şi deservire). Prin construcţii noi se poate mări capacitatea staţiunii la circa 800 locuri.

Şi staţiunea Timiş are posibilităţi de permanentizare pentru cele 17 vile (cu o capacitate totală de 360 locuri) dispunînd de dotaţii similare cu şi Predealul şi o întinsă reţea de poteci turistice care conduc în masivele Piatra Mare, Postăvar, la Poiana Secuilor şi la Trei Brazi.

Este necesar, însă, ca în aceste staţiuni să se realizeze şi o deservire publică îmbunătăţită prin unităţi de prestări-servicii, magazine de închiriat materiale sportive, cluburi şi biblioteci.

În ceea ce priveşte baza materială turistică din zona alpină, se impune să se îmbunătăţească condiţiile igienico-sanitare la o serie de cabane. Urmează, apoi să se realizeze aducţiunea apei, electrificarea şi încălzirea centrală, înlesnirea accesului prin drumuri carosabile, dotarea cu instalaţii tehnico-sportive (telefericé, teleschiuri ş.a.)

Consider că ar fi util ca, în jurul unor unităţi turistice cu un flux sezonier intens, să fie instalate căsuţe prefabricate şi corturi (la cabanele Bran-Poartă, Curmătura, Diham ş.a.)

Organele competente trebuie să urmărească, îndeaproape, predarea în termen a unor unităţi noi în curs de construcţie: cabana-hotel Clăbucet-Plecare de 100 locuri, extinderea cabanei Trei Brazi cu 130 locuri, apoi construirea cabanei Cerbul de la Piriul Rece cu 50 locuri.

În vederea extinderii capacităţii de cazare, urmează să se construiască noi cabane, una la punctul Guţan (100 locuri) care să aibă acces de la Moeciul de Sus, Valea Băngăleasa cu legătură prin Strunga Branului la Peştera, Valea Ialomiţei. Omul, iar o altă cabană, la Grind (cca 100 locuri) cu acces prin comuna Peştera şi Valea Viădăşca (sau prin Cheile Prăpastiei—Zărneşti). Aceasta ar urma să facă legătura cu valea Dîmbovicioarei şi munţii Ezer — Păpuşa.

Alte construcţii, în fază de proiect, sînt o nouă cabană în masivul Piatra Mare şi la Bonloc precum şi un hotel pe Valea Timişului.

Există perspective pentru crearea unui complex turistic la punctul Cheia din Valea Rişnoavei. Aici se poate extinde vechea cabană Cheia şi amenaja un camping de 100 locuri. Complexul poate fi dotat cu terenuri de baschet, volei şi un bazin de înot (30×22 metri). Tot aici se poate realiza un lac de acumulare pentru practicarea sporturilor nautice.

În scopul dezvoltării posibilităţilor de practicare a sporturilor de iarnă, este necesar să se amenajeze în Predeal, pe Creasta Cocoşului o pîrtie de bob şi săniuţe ce ar determina şi o utilizare mai eficientă a telefericului. Tot la Predeal, prin amenajarea unei pîrtii de schi pe versantul nordic al Cioplei, s-ar putea organiza un centru de iniţiere în schi pentru începători. Acelaşi lucru este posibil şi pe pantele din faţa cabanei Gîrbova, unde n-ar fi hazardată construirea unui teleschi. În sfîrşit, pe Valea Poliştoaca din Predeal există condiţii pentru realizarea unui patinoar natural.

Îmbunătăţirea căilor de acces din staţiunile climaterice la unele cabane de mare circulaţie turistică se poate soluţiona fie prin prelungirea pe distanţe destul de scurte a unor drumuri forestiere existente, fie prin amenajarea unor drumuri carosabile, cum este cazul cu cabanele Susai, Diham, Rentea, Plaiul Foii, Cheia (prin Cheişoara) la Poiana Braşov, Cheia (prin trecătoarea Cheia) la cabana Secuilor şi altele.

Considerînd că o mare parte din obiectivele enumerate mai sus se vor realiza în ultima etapă a planului cincinal, Braşovul cu împrejurimile sale pitoreşti va putea deveni un centru turistic şi mai puternic".

CUPA MUNICIPIULUI BUCUREŞTI LA ORIENTARE TURISTICĂ

Faza finală a Cupei Municipiului Bucureşti a reunit, în pădurea Cernica, peste 80 de concurenţi care au avut de parcurs 16 km în circuit. Concursul (de gradul I) s-a încheiat cu următoarele rezultate:

Echipe: 1. Voinţa (N. Băbeanu, I. Kivu, I. Sculi, I. Eugen), 56 p.; 2. Olimpia 53 p.; 3. Avîntul 50 p. *Individual — fete:* 1. Sofia Itu (Avîntul) — traseu A şi Mariana Abrudan (Olimpia) — traseu B; *băieţi:* 1. I. Popescu (Flacăra) — traseu A şi O. Ghernold (Olimpia) — traseu B.

AL. SÎRBU-coresp.

UN FILM DOCUMENTAR: VALEA PRAHOVEI

Corespondentul ziarului nostru din Haţeg, tov. NICU SBUCHEA, afirmă că este un mare admirator al peisagiilor de pe Valea Prahovei drept care, vară de vară, îşi petrece concediul la poalele Bucegilor, iar acum, ne trimite următoarele propuneri pentru valorificarea atracţiilor turistice din această zonă:

1. Înzestrarea localităţilor de pe această vale cu cît mai multe terenuri de sport (volei, tenis de cîmp, handbal).

2. Amenajarea unor panouri mari, estetice, amplasate în cele mai potrivite locuri din localităţile de pe Valea Prahovei, panouri care să cuprindă fotografii cu cele mai pitoreşti privelişti.

3. Organizarea a cît mai numeroase excursii în aceste locuri deosebit de pitoreşti de către instituţii, întreprinderi, şcoli, facultăţi, astfel ca un număr cît mai mare de locuitori ai ţării noastre să viziteze această minunată vale.

4. Crearea unui colectiv de ghizi, bine pregătiţi, care să însoţească pe cei care fac excursii colective

5. Refacerea marcajelor din Bucegi.

6. Turnarea unui film documentar care să prezinte minunatios Valea Prahovei.

CENTURA „SPORTUL"

(Urmare din pag. 1)

Giju (Bucureşti) deţinător; 2. P. Nedelcea (Reşiţa); 3. I. Lungu (Bucureşti); 4. I. Otvos (Cîmpia Turzii); 5. Şt. Ispas (Bucureşti); *pană:* 1. N. Moldovan (Reghin) deţinător; 2. A. Iliescu (Bucureşti); 3. C. Stanev (Bucureşti); 4. C. Crudu (Bucureşti); 5. Buzuliuc (Bucureşti); *semiuşoară:* 1. Gh. Bădoi (Bucureşti) deţinător; 2. Cutov Calistrat (Bucureşti); 3. Al. Murg (Cluj); 4. C. Negoescu (Bucureşti); 5. M. Goanţă (Craiova); *uşoară:* 1. Ion Dinu (Constanţa) deţinător; 2. V. Antoniu (Bucureşti) challenger oficial; 3. M. Dumitrescu (Bucureşti); 4. Gh. Stanciu (Bucureşti); 5. Gh. Ene (Bucureşti); *semimijlocie:* 1. A. Majai (Cluj) deţinător; 2. Gh. Vlad (Bucureşti); 3. C. Ghiţă (Bucureşti); 4. I. Hodoşan (Craiova); 5. V. Silberman (Bucureşti); *mijlocie mică:* 1. I. Piţu (Constanţa) deţinător; 2. E. Constantinescu (Craiova); 3. I. Covaci (Bucureşti); 4. Gh. Călin (Dinamo); 5. N. Enciu (Bucureşti); *mijlocie:* 1. Gh. Chivăr (Bucureşti) deţinător; 2. I. Olteanu (Bucureşti) challenger oficial; 3. I. Manole (Cîmpulung Muscel); 4. M. Mariuţan (Bucureşti); 5. H. Stumpf (Bucureşti); *semigrea:* 1. I. Monea (Bucureşti) deţinător; 2. M. Constantinescu (Bucureşti) challenger oficial; 3. P. Cîmpeanu (Bucureşti); 4. Gh. Preda (Constanţa); 5. P. Cojocaru (Steaua); *grea:* 1. I. Alexe (Bucureşti) deţinător; 2. V. Mariuţan (Bucureşti); 3. I. Sănătescu (Craiova); 4. V. Szentenay (Cluj); 5. M. Niculescu (Bucureşti).

Pentru a deveni challengeri oficiali, pugiliştii trecuţi pe locurile doi trebuie să trimită, în decurs de 30 de zile, provocările scrise pentru a putea fi programaţi în reuniunile care urmează să fie organizate. La comisie se primesc în continuare provocări, chiar de la cei care nu figurează în aceste clasamente, urmînd ca asupra lor să decidă comisia în termen de 15 zile. Orice meci împotriva unui deţinător de centură sau boxer care figurează în clasamentele publicate de ziarul nostru, va fi luat imediat în consideraţie, putînd duce, după fiecare gală, la modificarea clasamentelor.

DOINA GHIŞEREL ŞI MIHAI STOENESCU PRIMII DEŢINĂTORI AI „CUPEI CHALLENGE"

Printre ultimele starturi ale patinatorilor artistici în acest sezon, s-a numărat şi interesantul concurs dotat cu „Cupa challenge" oferită de Şcoala sportivă nr. 2 celor mai buni în figurile obligatorii de bază (numerele 1, 2, 3 şi 4), ca şi în sărituri simple (Kadet şi Flip) şi pirueta sus. Primelor întreceri, consemnate într-una din cronicile noastre trecute, le-au urmat proba de sărituri impuse la fete, ca şi concursul la băieţi.

Cu sărituri mai bune, Doina Ghişerel s-a distanţat în fruntea clasamentului feminin, în care urmează un grup de concurente cu punctaje apropiate. Iată ordinea primelor clasate: 1. Doina Ghişerel (Şc. sp. 2) 80,7 p., 2. Cristina Formagiu (Şc. sp. 2) 72,1 p., 3. Mariana Ionel (Şc. sp. 2) 65,9 p., 4. Rodica Didă (I.C.F.) 64,2 p., 5. Doina Mitricică (Şc. sp. 2) 61,6 p., 6. Anca Tănase (Şc. sp. 2) 60,6 p., 7. Elena Stanciu (Constructorul) 55,7 p., 8. Cornelia Picu (Şc. sp. 2) 50,8 p., 9. Monica Saulea (Şc. sp. 2) 44,5 p., 10. Sanda Petrescu (Şc. sp. 2) 45,1 p.

Întrecerea băieţilor a oferit şi cîteva surprize. Astfel, Mihai Stoenescu, superior la desene, a fost întrecut totuşi de micuţii Lucian Cozia la săritura Kadet şi de Mircea Ion la Flip-ul simplu. Fostul nostru campion s-a revanşat în schimb la piruetă, rămînînd pe primul loc în clasament: 1. M. Stoenescu (Şc. sp. 2) 64,2 p., 2. A. Bulete (Şc. sp. 2) 60,7 p., 3. E. Tăujan (I.C.F.) 59,9 p., 4. M. Ion (Şc. sp. 2) 58,9 p., 5. L. Cozia (Constructorul) 58,2 p., 6. D. Panait (Constructorul) 53,6 p., 7. C. Ioniţă (Şc. sp. 2) 36,7 p.

Încă o dată trebuie subliniată valoarea iniţiativei organizatorilor acestui concurs, care promit să-l transforme pe viitor în tradiţie. L-am dori chiar repetat de mai multe ori de-a lungul unui sezon, pentru o utilă verificare a cunoştinţelor de bază ale patinatorilor noştri.

Micuţul Lucian Cozia, un patinator care nu se teme de sărituri...

Foto: GH. CUCU

Este necesară o nouă formulă de disputare a campionatului de hochei?

(Urmare din pag. 1)

parte a fiecărui tur al campionatului a fost, în acest sezon, o simplă formalitate, scăzînd interesul pentru competiţie şi necontribuind cu nimic la progresul echipelor participante. În afară de aceasta, o dată cu îmbunătăţirea rezultatelor obţinute de echipa noastră reprezentativă au crescut şi obligaţiile competiţionale pe plan extern, cerinţele de pregătire devenind, deci, mai mari. Or, lungimea etapelor de campionat a început să fie o piedică în realizarea planului de antrenament al lotului reprezentativ.

Ce se poate face în această situaţie? Cea mai bună soluţie, credem, este aceea de a se organiza în viitor campionatul pe două grupe valorice. Primele patru clasate să-şi dispute între ele titlul, eventual în şase manşe (sezonul viitor are, de la 1 octombrie 1968 şi pînă la 31 martie 1969, 26 de săptămîni, deci timp suficient este!) cu programarea lor nu numai în Bucureşti, iar ultimele trei, cărora să li se adauge echipa cîştigătoare a campionatului de calificare, să se întreacă, poate în mai multe manşe, deoarece în rîndurile acestor echipe nu este nici un sportiv susceptibil de a fi selecţionat, în seria B a campionatului. La sfîrşitul sezonului, ultima clasată din prima grupă va juca un meci de baraj cu prima clasată în grupa secundă. Avantajele acestui sistem sînt multiple. Dintre aceste avantaje să transcriem, în încheiere, doar două: a) **cele patru echipe fruntaşe vor avea în pregătire 70—80 de hocheişti, ceea ce va uşura mult sarcina de pregătire a lotului; b) se vor menţine într-o activitate corespunzătoare capacităţii lor 8 echipe care, într-un viitor apropiat, cînd baza materială a acestui sport se va dezvolta serios, vor putea asigura o activitate competiţională cît de cît bogată.**

„CUPA SPERANŢELOR" LA HOCHEI

Au început jocurile decisive

„Cupa speranţelor", rezervată juniorilor pînă la 16 ani, a programat primele jocuri decisive. Dinamo Bucureşti a întîlnit ieri dimineaţă pe patinoarul „23 August" din Capitală formaţia Metalul Rădăuţi, de care a dispus cu 2—1 (1—1, 0—0, 1—0). Cuplajul de aseară s-a încheiat cu întîlnirea dintre cunoscutele echipe Steaua şi Avîntul M. Ciuc care în ciuda diferenţei de scor a fost aprig disputată. Scor final 7—1 (3—1, 2—0, 2—0) pentru bucureşteni.

Celelalte rezultate: Şc. sp. nr. 2 Buc.—Flacăra Braşov 9—0 (3—0, 2—0, 4—0); Constructorul Buc.—Şc. sp. Gheorghieni 6—1 (3—0, 1—0, 2—1). Azi are loc, cu începere de la ora 8, etapa a treia.

Aplauze la deschiderea sezonului ciclist

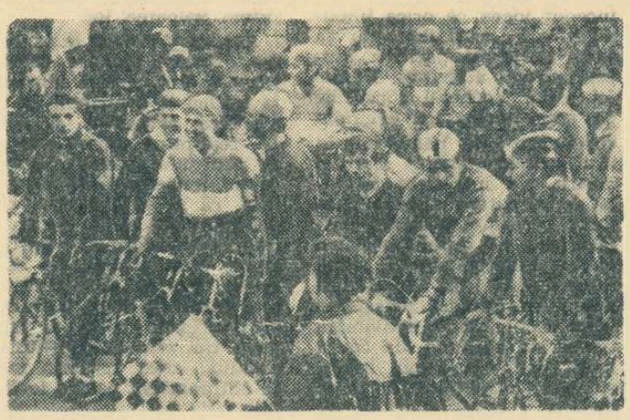

Peste cîteva momente starterul va ridica fanionul şi cicliştii se vor avînta în întrecere

Deschiderea oficială a sezonului ciclist a fost onorată, duminică, de jubileul „*Cupei Olimpia*". Tradiţionala competiţie, ajunsă la a X-a *ediţie*, a reunit la startul probelor *peste 100 de rutieri şi pistarzi* din *Bucureşti, Ploieşti, Cluj* şi *Giurgiu*, care au luptat din răsputeri pentru a-şi adjudeca trofeul. Acum, cei mai buni s-au dovedit elevii antrenorilor *I. Gociman* şi *I. Vasile* de la Steaua, care — stimulaţi şi de verva alergătorilor de la Olimpia (antrenor *M. Niculescu*) — au dat nerv disputei. Deşi 19 ciclişti de valoare au absentat, fiind plecaţi în Algeria şi Bulgaria, cursa a fost rapidă pentru începuţ de sezon, media orară generală a seniorilor fiind de 39,444 (pe unele porţiuni, cu tot vîntul din faţă, s-a rulat cu peste 45 km/h). Un amănunt de loc neglijabil este şi acela că pe prima jumătate a cursei plutonul celor 33 de ciclişti seniori a mers compact. După „dublarea" kilometrului 36 (punctul de întoarcere), rezistenţa în acest tempo, chiar şi pe scurta distanţă programată, şi decalajul de posibilităţi al tinerilor ciclişti au dus la fragmentarea grupului de alergători. În faţă au rămas, menţinînd în general viteza ridicată (în unele momente sporind-o chiar la 50 km/h, dar cu vîntul în spate), 11 ciclişti, tonul disputei dîndu-l în principal *M. Virgil* şi *I. Cosma II, Gh. Suciu* şi *C. Gonţea*. Fugarii au fost, totuşi, prinşi cu aproximativ 15 km înainte de sosire de un al doilea pluton, condus cu multă ambiţie de Dragoş Panaitescu. Bucuriile prematură însă pentru secunzi, deoarece — spre lauda lor — fruntaşii întrecerii au acţionat cu şi mai multă energie pedalele şi s-au desprins din nou într-un adevărat iureş. Pe ultimele sute de metri cei mai rezistenţi la acest prim examen au fost *reprezentanţii clubului Steaua* care de altfel au şi ocupat primele 4 locuri. O menţiune specială pentru cîştigător, talentatul *Mircea Virgil*. Nemulţumindu-se să învingă la „o roată" el a ţîşnit din acest grup, devansîndu-i cu 18 sec. Oricum, pentru elanul tinerese şi spiritul pronunţat combativ, tuturor concurenţilor le adresăm felicitări.

Credem că şi-au făcut datoria în cea mai mare parte şi cei ce şi-au apărat şansele la categoriile mai mici. E drept, cu excepţia juniorilor mari (35,625 km/h) mediile lor orare n-au impresionat. Dar, atît „marii", cît şi „micii" şi cei cu biciclete de turism au strălucit la capitolul combativitate, fapt care ne dă speranţe.

La caracterizările pozitive de mai sus trebuie să adăugăm străduinţile clubului Olimpia, a conducerii Fabricii de bere „Rahova" pentru reuşita deplină a competiţiei jubiliare. De asemenea, la succesul de organizare au contribuit în mod substanţial lucrătorii serviciului circulaţiei din Miliţia Municipiului Bucureşti.

Aşteptăm următoarele competiţii cicliste de şosea în nădejdea confirmării pasului făcut cu dreptul în această primăvară.

Ion NEAGOE

OPINII

VOT DE ÎNCREDERE „SPERANŢELOR"

Neplăcuta impresie lăsată de cicliştii români participanţi la „Tour d'Annaba" — anticipată de ziarul nostru — nu creează, desigur, climatul pentru o discuţie care să-i favorizeze pe rutierii noştri. Ţinînd, totuşi, seama de faptul că nu putem amesteca lucrurile atunci cînd este vorba de două loturi diferite, cu alte valori, obiective şi perspective, avem obligaţia să examinăm lucrurile diferenţiat.

Lotul „speranţelor", prezent la cele două competiţii rutiere desfăşurate zilele trecute la Pleven a fost la nivelul exigenţelor actuale. Lăsînd la o parte faptul că alergătorii români i-au întrecut categoric pe cicliştii din R. P. Bulgaria şi R. S. F. Iugoslavia (aceştia nu contează în momentul de faţă în ciclismul internaţional pe primul plan — pe care ne propunem să-l atacăm noi în anul olimpic), vom scoate în evidenţă — prin comparaţie — evoluţia lor în compania cicliştilor polonezi. Aşa cum aminteam în corespondenţele telefonice transmise din Pleven, ciclismul polonez a prezentat în Bulgaria garnitura sa de onoare cu care speră să cucerească medalii olimpice, locuri pe podiumul marilor tururi şi să stabilească recorduri răsunătoare. La capătul unei perioade competiţionale şi de pregătire — judicios îmbinată pe întreg parcursul iernii — alergătorii polonezi se prezintă în maximum de formă. Pe ei i-am luat ca etalon în verificarea potenţialului tinerilor noştri reprezentanţi.

În cursa pe circuit băieţii lui **Nicolae Voicu** au avut numai meritul de a fi rezistat tuturor tentativelor de detaşare ale alergătorilor polonezi. La sprinturi au fost însă ştersi, carenţa vitezei nesatisfăcătoare pe linia de sosire menţinîndu-se „din tată în fiu", adică din generaţie în generaţie. Puţini sînt rutierii români care ştiu şi au capacitatea de a-şi valorifica posibilităţile într-o întrecere pe circuit. În cea de a doua cursă, întrecerea de fond Pleven-Nikopole-Pleven (108 km) — am asistat la o excelentă verificare a acestor speranţe ale sportului nostru cu pedale. Marele număr de alergători (peste 100), faptul că printre aceştia se aflau 16 ciclişti polonezi, vîntul şi vremea rece — toate au solicitat maximum de atenţie, etalarea tuturor cunoştinţelor şi întrebuinţarea la maximum a resurselor. În aceste condiţii, o serie dintre cicliştii români s-au dovedit excelent pregătiţi. **C. Grigore** a fost cu adevărat egal aşilor polonezi, iar **Vasile Tudor** şi **Ştefan Suciu** au avut doar carenţe de ordin tactic care, fără îndoială, nu sînt de neglijat, dar pot fi puse pe seama lipsei de experienţă. Aceşti trei alergători pornesc cu şanse multiple în sezonul actual. Păstrăm rezerve — în mod firesc — în ceea ce-l priveşte pe Ştefan Suciu („eroul" unor întîmplări nedorite în sezonul trecut), dar căruia nu-i putem neglija şansele.

Emil Rusu, Constantin Ciocan şi alţi alergători cu experienţă mai bogată ar fi putut fi alături de cei trei. O neunificată apatie, o lipsă de atenţie la manevrele tactice ale polonezilor şi, poate, o formă sportivă mai puţin avansată au făcut ca ei să piardă prilejul favorabil de a se număra printre componenţii primului pluton. Lui Emil Rusu — în special — am vrea să-i reproşăm momentele de neînţeleasă plictiseală prin care trece uneori în timpul cursei. Fără o maximă concentrare nu va putea niciodată să-şi valorifice talentul cu care nu ne îndoim că este înzestrat.

O menţiune specială pentru **Cristian Tudoran** — la prima lui evoluţie în compania unor alergători de talie europeană — pe care îl propunem în mod stăruitor pentru lotul ce urmează să participe la începutul lui aprilie în cursa Bordeaux — San Sebastian.

Dînd vot de încredere acestor speranţe, în care ne punem... speranţa unei bune comportări în „Tour de l'Avenir" şi la Jocurile Olimpice, avem datoria să subliniem munca desfăşurată de antrenorul Nicolae Voicu şi colectivul său. Cu sprijinul federaţiei de specialitate, el a reuşit să scoată dintr-un lot cu foarte puţine nume sonore un colectiv omogen, cu evidente perspective. Rămîne ca Nicolae Voicu şi elevii săi să ne confirme aprecierile în evoluţiile viitoare.

Hristache NAUM

ETAPE DE ZONĂ LA „ŞCOLARE"

La sfîrşitul săptămînii trecute s-au consumat alte două etape de zonă din campionatul republican rezervat şcolarilor.

În „zona" de la Galaţi — ne transmite corespondentul nostru *T. Siriopol* — cea mai bună comportare au avut-o echipa Liceului nr. 2 din Ploieşti, la băieţi şi cea a Liceului nr. 1 din Constanţa, la fete. CLASAMENT: *fete:* 1. *Liceul nr. 1 Constanţa*, 2. Liceul nr. 3 Ploieşti, 3. Liceul agricol Poarta Albă; *băieţi:* 1. *Liceul nr. 2 Ploieşti*, 2. Liceul nr. 4 Constanţa, 3. Liceul nr. 2 Medgidia.

Întrecerile etapei de zonă de la Alexandria, desfăşurate în sala Centrului şcolar agricol, au furnizat jocuri de bună factură tehnică. Disputele s-au încheiat — după cum ne informează corespondentul nostru, M. Bizon — cu o lubită victorie a elevilor de la *Liceul „N. Bălcescu" Cluj* (antrenori: L. Bengeanu şi Vera Pavlenco), urmaţi de echipele liceelor „Al. Papiu Ilarian" Tg. Mureş şi Unirea Tr. Măgurele (masculin), Lic. nr. 2 Bistriţa şi Lic. nr. 5 Tg. Mureş (feminin).

Fotbal

DIN NOU, FAȚĂ-N FAȚĂ CU ANTRENORUL EM. VOGL

(Urmare din pag. 1)

pierdut singurul meci disputat în deplasare. Ce părere aveți în această privință?

— *Dacă am avea în campionatul intern una sau două echipe valoroase de club am putea rezolva în mare măsură dificilele probleme în alcătuirea naționalei. Și noi ne-am pus multe speranțe în jucătorii echipelor Steaua și F. C. Argeș, dar constatăm cu părere de rău că, indeosebi, prima întîrzie intrarea în formă, deși de-a lungul perioadei pregătitoare a avut condiții bune de instruire, beneficiind și de aportul întregului lot. În această situație, departe de a mai fi vorba de o selecție în bloc ne vedem puși în imposibilitatea de a alege măcar un compartiment, o aripă, un cuplu. Noi ne-am gîndit, de pildă, la o linie de fundași din care să nu lipsească Sătmăreanu, Dumitru Nicolae și Hălmăgeanu. Or, în momentul de față, aceștia nu justifică cu nimic selecționarea. Și, dacă pînă la ora scadenței jocul lor nu va marca o îmbunătățire vom apela la tineri dotați, dornici de afirmare și deci capabili de salturi calitative. Fiind vorba de apărare, aș vrea să vă spun că pentru unul din posturile de fundași centrali în vederile noastre intră și dinamovistul Dinu, despre care aflu că se pregătește cu multă seriozitate. Din fericire pentru noi Dinu nu este un exemplu izolat. Și alții ca el, rodați în lotul de tineret, vor fi încercați cu prilejul jocurilor de pregătire.*

— Din cîte deducem, la baza alcătuirii echipei reprezentative care va aborda preliminariile C.M. nu va sta UN LOT ANUME, FIXAT APRIORIC, ci un număr mai mare de jucători.

— *Este exact. Avem suficient timp pînă în octombrie, cînd vom juca prima partidă oficială. De-a lungul sezonului de primăvară, cu prilejul meciurilor amicale, care se vor desfășura cu o frecvență săptămînală, vom tria necontenit, în așa fel încît cei blazați se vor elimina singuri, lăsînd locul celor care se vor dărui pregătirii și jocului fără menajamente. Dar așa cum v-am spus, primele concluzii oficiale le vom trage abia după etapa a IV-a a returului.*

— Duminica trecută ați vizionat meciul de la Pitești. Ce impresie v-a făcut Dobrin, acest jucător pe cît de înzestrat pe atît de discutat în ultima vreme?

— *Cînd se află în posesia mingii, face lucruri excepționale, creînd faze mari. Rămîne, însă, foarte mult timp inactiv pe parcursul celor 90 de minute. Că Dobrin nu va fi niciodată un „perpetuum mobile" sînt convins. Dar de o participare la joc într-o frecvență mai mare este capabil. Măcar acest lucru să-l realizăm.*

— O întrebare în legătură cu ideea de joc pe care o preconizați. Dacă sînteți amabil să ne spuneți în ce constă ea și dacă ține seama de realitățile fotbalului nostru?

— *Dat fiind faptul că obiectivul reprezentativei noastre vizează calificarea în turneul final al C.M., ideea noastră de joc trebuie să țină seama și de realitățile fotbalului mondial. Ei bine, în momentul de față toate echipele care se respectă și care sînt animate de spiritul competitiv — în fapt, singura rațiune — pun mare preț pe organizarea apărării întărite. Din fericire, din contactul pe care îl am în mod continuu cu antrenorii echipelor noastre de club am putut constata că și la noi există frămîntări și unele realizări pozitive în această direcție. Din cele văzute de mine pînă în prezent se observă că echipele noastre realizează apărarea întărită în mod diferit, ceea ce în treacăt fie spus, nu este contraindicat. Unele echipe (Dinamo București, Rapid, Petrolul, Universitatea Craiova) efectuează acoperirea cu un jucător în spatele liniei de fundași, altele (Steaua, Progresul, Dinamo Bacău, Universitatea Cluj și, în ultima partidă, chiar Rapid) postează un om în fața apărării imediate. Alte două „subvariante" se nasc în funcție de modul în care acționează acest jucător „liber": permanent sau numai în faza de apărare. Se pune problema: care anume variantă o va adopta echipa noastră națională? Personal nu am luat încă o hotărîre (și această problemă o vom discuta după etapa a IV-a, în cadrul Colegiului central al antrenorilor), dar apreciez că temperamentului jucătorilor noștri îi va fi mai accesibilă varianta cu acoperirea în fața fundașilor. Vom realiza acest lucru plecînd de la sistemul 1—4—3—3 sau 1—4—1—2—3. În alegerea uneia dintre variante vom ține, firește, seama de particularitățile jucătorilor asupra cărora ne vom opri cînd vom definitiva lotul. Dar despre aceasta cred că este prematur să vorbim de pe acum. Cînd va fi cazul vă voi sta din nou cu plăcere la dispoziție...*

MIERCURI, 3 APRILIE:

OPTIMILE „CUPEI ROMÂNIEI"

În ziua de 3 aprilie se va disputa o nouă etapă a „Cupei României": optimile de finală. Meciurile vor avea loc în următoarele orașe:

- **BUCUREȘTI: Vagonul Arad — Jiul;**
- **BRAȘOV: Petrolul — Dinamo Bacău;**
- **PLOIEȘTI: Politehnica Iași — F. C. Argeș;**
- **SIBIU: C.F.R. Timișoara — A.S.A. Tg. Mureș;**
- **RM. VILCEA: Universitatea Cluj — Progresul București;**
- **TR. SEVERIN: Politehnica Timișoara — Steaua;**
- **BACĂU: Chimia Suceava — Dinamo București;**
- **PITEȘTI: Rapid — Universitatea Craiova.**

Partidele vor începe la ora 16.

ACEEAȘI ECHIPĂ ȘI TOTUȘI ALTA...

Apariția echipei Ceahlăul P. Neamț printre candidatele la așteptatul baraj deschizător de porți spre „înalta societate" a fotbalului nostru este unul din rarele elemente-surpriză din lupta care se desfășoară în divizia secundă.

Să ne explicăm. De cînd există, echipa pietreană a întruchipat modestia — prin aspirații și prin joc — performanța sa „de vîrf" însemnînd ocuparea locului șapte în ediția 1966/67 a campionatului diviziei B. Așadar, o echipă care nu s-a arătat niciodată „în primele rînduri", evoluția sa obișnuită fiind adeseori caracterizată printr-o înclinație spre zona periferică a fotbalului și clasamentului diviziei secunde.

Nimic mai legitim deci decît surpriza iubitorilor de fotbal din țara noastră în fața locului 2 obținut la sfîrșitul turului de echipa din Piatra Neamț. Și nu numai în fața locului... Rezultatele unor meciuri din toamnă, dar mai ales maniera generală de joc, au însemnat tot atîtea elemente inedite față de mai vechea și obișnuita evoluție a acestei echipe.

Acestor efecte, de o materialitate recunoscută, am căutat să le aflăm CAUZELE. Ce și cine stau la originea acestei fericite „reprofilări"? Cum s-a procedat? Ce bariere au fost învinse?

Cu alte cuvinte, care a fost drumul NOULUI la această echipă, pînă mai ieri — iertați să fim — o ilustră anonimă?

Din discuția pe care am avut-o cu antrenorul Mircea Crețu, am înțeles că metamorfoza modestei echipe de altădată — într-o formație ale cărei veleități și ambiții sînt afirmate pe teren — are la origine o concepție nouă asupra a două elemente esențiale: STILUL DE JOC și STILUL DE VIAȚĂ ale echipei.

Modificarea stilului de joc a însemnat trecerea de la o aplicare naivă a apărării în linie, la o aglomerare mai rațională, o apărare cu acoperire, în care apare, facultativ, un „libero" în fața liniei fundașilor.

Ceea ce este remarcabil este faptul că echipa reușește (în general) să acționeze ca un bloc în atac și în apărare, făcînd față rigorilor și solicitărilor consumului de energie reclamate de această manieră de joc. Această capacitate de adaptare nu este întîmplătoare. Ea este, printre altele, și fructul noului stil de viață al echipei.

Ca și la atîtea alte formații, indisciplina jucătorilor, dubioasa lor „viață invizibilă" au grevat realizările trecute ale echipei pietrene. (Nu întîmplător, întîlnești încă destui antrenori care se plîng că pregătirea echipelor lor este adeseori „dată peste cap" de liberalitățile vieții personale a jucătorilor).

Față de numeroasele metode de îndreptare a acestui rău care bîntuie pe la echipele noastre, „terapia" antrenorului Crețu ni se pare demnă de relevat prin caracterul ei simplu — logic-eficace. Fără a-i urmări „pas cu pas", cum pretind că fac alți antrenori, fără a le face școlărești scene moralizatoare în ipostaze în care morala este absentă ori este încălcată, antrenorul Ceahlăului a tratat aceste probleme exclusiv de pe poziția RANDAMENTULUI datorat de jucători. Controalele funcționale, capacitatea de efort exprimată la antrenamente — dau diagnostice fără dubiu asupra stării de pregătire a jucătorului, semnalînd, implicit, și eventualele sale „evaziuni" din normele impuse vieții de sportiv.

Această metodă, de o logică pe cît de simplă pe atît de solidă, are și avantajul operativității. **„Nu dai randament la antrenament (nu poți face față) înseamnă că nu te-ai odihnit cum trebuie, înseamnă că ți-ai permis anumite abuzuri, înseamnă că, dintr-un motiv sau altul, ești INAPT. Urmarea automată: ești scos din formație!"**

Pe baza acestui raționament, antrenorul Crețu a desființat și orice fel de cantonament. **„Cîteva măsuri radicale** (scoateri temporare sau definitive din lot) **luate împotriva unor jucători care au crezut că MĂ PĂCĂLESC au convins. Un antrenor de fotbal nu este o guvernantă care păzește copii".**

Interesant de relatat ni se pare un recent caz, să-i zicem, „social". Printre talentele echipei (poate cel mai promițător) se numără și jucătorul Ionel Codreanu. Toată lumea de la P. Neamț îi zice „Corcodel". Pentru că a-duce nemaipomenit cu binecunoscutul Constantin. Aceeași statură, aceeași alură, aceleași mișcări în teren. Dar Codreanu, care are abia 18 ani, crede că unui fotbalist i se cuvin numai drepturile. **La această fragedă virstă, Codreanu (absenteist notoriu la serviciu) a pretins ca salariul pe care-l primea de la întreprindere să-i fie ADUS ACASĂ de către contabil!** A fost, firește, dat afară din serviciu. Deși figura titular în „11"-le de bază, antrenorul Crețu l-a scos și din formație.

„Cînd îi va veni mintea la cap, dacă-i va reveni, va reintra în formație — ne-a spus antrenorul Crețu. **Un jucător în echipă înseamnă pentru mine un OM pe care poți conta".** (În treacăt fie spus, îi amintim tînărului Codreanu că, „modelul" său, Constantin, a ajuns ceea ce este în fotbalul nostru și datorită unei exemplare seriozități pe terenul de joc ca și în viața de toate zilele).

Cam acestea ar fi premisele actualei „schimbări la față" a echipei Ceahlăul. O echipă ieri anonimă, azi în plin și îmbucurător proces de maturizare.

M. POPESCU

DUMINICĂ, LA CRAIOVA, PRIMUL MECI DIN ACEST AN AL REPREZENTATIVEI NOASTRE DE JUNIORI

ROMÂNIA-POLONIA

Cea mai tînără echipă de fotbal a României inaugurează duminică, la Craiova, sezonul internațional al reprezentativelor noastre. Formația noastră va primi replica „11"-lui de juniori al Poloniei.

Meciul, programat duminică, în deschidere la partida divizionară *Universitatea Craiova — Universitatea Cluj*, va începe la orele 14.

Ieri, lotul nostru de juniori — compus din *Bărbulescu, Dumbreanu* (portari), *Ciugarin, Rădulescu, Cojocaru, Konetchi, Ciolan, Eugen Popescu, Niculescu* (fundași), *Moldovan, Cîsar, Ștefănescu, Rizea* (mijlocași), *Radu Ionescu, Caniaro, Cotigă, Marica, Iordănescu, Petreanu* (înaintași) — a făcut un antrenament cu echipa de tineret Universitatea Craiova. Azi urmează să fie alcătuită formația care va începe jocul de duminică.

Lotul juniorilor polonezi este așteptat să sosească în cursul zilei de azi.

Partida va fi condusă la centru de un arbitru bulgar (încă nedesemnat), care va fi ajutat la tușă de ILIE DRĂGHICI și CONSTANTIN PETREA.

Exersarea loviturii cu capul. Față „de atelier", de la antrenamentul de ieri al juniorilor dinamoviști, din parcul Dinamo
Foto: FR. BRANDRUP

Dumitru Nicolae în lotul reprezentativ?

Un cititor, tov. Nicolae Bălțatu, domiciliat în București, strada Stejarului nr. 42, ne-a trimis ieri o scrisoare în care cere să se ia măsuri drastice împotriva fotbalistului Dumitru Nicolae, care prin jocul său periculos, brutal, a provocat accidentarea a numeroși jucători, ultimul dintre ei fiind Ion Ionescu.

Scrisoarea se încheie astfel: **„Surprinde foarte mult faptul că în lotul reprezentativ de fotbal, publicat la rubrica de sport a ziarului „Scînteia", figurează și Dumitru Nicolae. Deci în loc să fie sancționat, jucătorul respectiv este recompensat".**

Acest fapt a constituit și pentru noi o surpriză neplăcută, deși ne-am amintit că o recompensă identică i s-a dat lui Dumitru Nicolae și după ce-l accidentase pe Pîrcălab.

În cazul de față, se pare însă că nu există temeiuri de a critica Federația română de fotbal, lotul național nefiind încă alcătuit, iar numele lui Dumitru Nicolae figurînd alături de al altor jucători luați în vedere cu trei săptămîni în urmă. Este evident că în lotul lărgit pe care comisia de selecție îl va alcătui după etapa de duminică a diviziei A, numele lui Dumitru Nicolae nu va mai putea figura. Așa cum rezultă de altfel și din interviul acordat redacției noastre de către antrenorul emerit Em. Vogl și pe care îl publicăm în aceeași pagină.

ARBITRII MECIURILOR DIN DIVIZIA A

- DINAMO BUCUREȘTI — F.C. ARGEȘ: A Pop la centru, M. Bădulescu și Tr. Vecan (toți din Oradea) la tușă;
- PETROLUL — PROGRESUL: N. Rainea (Birlad) la centru, M. Ispas (Mediaș) și N. Stavru (Constanța) la tușă;
- „U" CRAIOVA—„U" CLUJ: A. Pîrvu la centru, C. Ghemingean și V. Roșu (toți din București) la tușă;
- STEAUA — FARUL: C. Nițescu (Sibiu) la centru, I. Soos (Tg. Mureș) și E. Bucșe (Sibiu) la tușă;
- JIUL — RAPID: P. Badea (Brașov) la centru, G. Fărcașu (Baia Mare) și V. Trifu (Satu Mare) la tușă;
- A.S.A. TG. MUREȘ — U.T.A.: A. Rădulescu la centru, D. Ghețu și C. Iofciu (toți din București) la tușă.
- STEAGUL ROȘU — DINAMO BACĂU: V. Pădureanu la centru, M. Bică și S. Mîndreș (toți din București) la tușă.

AZI, ÎN GIULEȘTI

În continuarea pregătirilor pentru meciul de duminică, Rapid București va susține azi după-amiază, de la ora 16, un joc în compania formației I.C.S.I.M., din campionatul municipiului București. În deschidere, de la ora 14, formația de tineret a Rapidului va întîlni echipa Mașini unelte București.

Nu întotdeauna călătorului îi șade bine cu drumul!

PE TEME EDUCATIVE

Pentru un junior dintr-o echipă anonimă de provincie, cum era Traian Dumitru în toamna lui 1965, a juca la Steaua reprezenta idealul.

Zeii i-au fost favorabili și, o toamnă mai tîrziu, l-am întîlnit pe visător în prima formație a echipei militare, alături de Gruia și Oțelea. Cîteva meciuri reușite l-au recomandat selecționerilor pentru echipa de tineret care a cîștigat, în primăvară, în Olanda, „Criteriul mondial".

Toamna lui 1967: la Steaua, „titulari în următorul campionat, vor fi doar Gruia și Traian Dumitru — anticipau specialiștii. Pentru posturile celelalte vor candida jucătorii cu formă maximă."

Dar, după 5 etape: Dumitru face apostazie publică față de club și pleacă în peregrinaj prin țară în căutarea altei echipe (!). Așa l-am descoperit prin decembrie la Brașov, printre echipierii de la Dinamo.

— Steaua nu-mi oferă posibilitatea să mă afirm, începu Dumitru seria motivărilor (sau a acuzațiilor). Vedetele țin foarte mult la posturile lor și, la Steaua, fiecare post își are vedeta sa. Cît privește antrenorul, nu mă prea avea în vederi. În plus, stilul meu nu este adecvabil celui al echipei bucureștene.

— Consideri că-l poți impune sau supune „stilului brașovean"?

Întrebare de baraj. În Brașov era numai în tranzit. Urma să revină în Capitală pentru că „numai Bucureștiul este rampă de lansare". Țintea echipa Dinamo.

— Mult timp nu vei putea juca. Clubul te-a suspendat pe o perioadă de doi ani — îl reinformez pe „rătăcitor".

— Voi juca rugby în timpul ăsta, răspunse el indiferent (și fără măcar să cunoască (!) că o sancțiune aplicată pentru abateri disciplinare exclude posibilitatea practicării, pe termenul pedepsei, a oricărui alt sport).

Un prim rezumat: calități remarcabile și, ca atare perspective certe. Dorință manifestă și posibilități obiective de afirmare. Chinuit la 19 ani de cosmarul nerealizării pe care, în loc să-l îndepărteze, îl întreține, acceptînd cu conștiința împăcată doi ani de tușă în handbal.

Precis, undeva i s-au pus bariere.

— Se plînge că era vitregit — l-am adus la cunoștință antrenorului principal al echipei Steaua, Octavian Nițescu.

— În sport trebuie să faci ucenicie, lucru pe care Dumitru nu vrea să-l înțeleagă. S-a autoconvins că știe suficient pentru a figura în primii 7 și este, în consecință, foarte puțin receptiv la sfaturi. Are un exces de personalitate (grandomanie i-aș zice) care nu-i va aduce decît neajunsuri. Este cel mai dificil elev pe care l-am avut. Asta n-a însemnat că nu m-am ocupat de el în aceeași măsură ca de oricare jucător de-al meu. În primul „7" nu-l puteam promova ca titular, însă, decît atunci cînd îmi oferea certitudini; nu-mi puteam permite să fac experiențe, cînd de următoarea clasată mă despărțeau numai două puncte.

— A simțit din partea echipei o anumită indiferență, i s-a creat cumva o opinie defavorabilă? — l-am întrebat pe Cornel Oțelea, căpitanul echipei Steaua.

— Era al doilea gigant pe care-l aveam în echipă și ideea unui „tandem" cu Gruia ne surîdea, răspunse interpelatul. În meciurile în care a jucat, băieții i-au susținut efectiv jocul, ca să poată fructifica și să capete astfel ideea utilității lui (aș vrea să adaug faptul că Dumitru n-a lipsit de la nici unul din turneele pe care Steaua le-a întreprins în ultimii doi ani în străinătate). El nu știe însă și nu vrea să învețe un anumit lucru: într-o echipă, deși trebuie să existe o perfectă colegialitate, e necesar ca fiecare jucător să știe că datorează respect altuia. Dar Dumitru nu vedea mai departe de interesele și ambițiile lui.

— Neliniștea afirmării am trăit-o și eu la vîrsta lui — intervine Gruia — și, de aceea, îl înțeleg perfect. Vedetă (în sensul superior al cuvîntului) nu te face însă numai talentul nativ: se cere o muncă titanică și o bogată experiență. Tocmai de aceea mi s-a părut de-a dreptul hilar ca, la vîrsta lui (19 ani), Dumitru să vorbească de existența unui „stil personal" (eu nu îmi arog, încă, vreunul) și să invoce ca motiv al nerealizării impedimentele! Din contră, șansele lui au fost mai mari decît ale multora dintre noi: a venit în perioada retragerii lui Bulgaru și putea deveni curînd titularul postului pentru că din partea jucătorilor n-ar fi existat, cu siguranță, nici un fel de obstrucții.

. . . . . .

Dumitru nu este un caz anume. Aparține unei tipologii cunoscute: a jucătorului tînăr, care s-a infatuat și a început să se „ofere" și să se „speculeze". (Vinovați de această stare de lucruri făcîndu-se toți aceia care îi influențează, care le fac curte).

Oscilația între cluburi (cu permanentele readaptări pe care le presupune) va transforma mult visata „consacrare" într-o permanentă „Fata morgana".

— Dumitru are și niște idei bizare: susține că se poate pregăti singur, în afara unei echipe — nouă revenindu-ne doar „obligația" de a-l chema la lot, ne spune secretarul general al Federației de handbal, tov. Lucian Grigorescu. De „rătăcirea" lui sîntem și noi vinovați pentru că l-am îmbrățișat prea devreme, înainte de a-i cunoaște adevăratele valențe morale (și, să fim sinceri, înainte de a ne demonstra veleități de mare performer).

După ratificarea suspendării (înaintea căreia l-am chemat și l-am sfătuit, arătîndu-i că a greșit) Dumitru a înaintat memorii — cerînd reducerea pedepsei — care, însă, n-au primit (și nu vor primi) aviz favorabil pentru că nici unul din motivele expuse nu rezistă, nici unul nu scuză divorțul — neregulamentar — de clubul său.

. . . . . .

Și, un alt microinterviu, avut zilele trecute, cu Dumitru:

— Impresia că echipa sau clubul îți sînt ostili este total gratuită. Ce-ar fi ca, recunoscîndu-ți greșeala, să te întorci la Steaua?

— Imposibil! Am făcut „altundeva" o promisiune și eu îmi țin cuvîntul.

Părea doar un copil răsfățat dar tată-l „bărbat de onoare", gata să-și scoată spada ca să-și apere cuvîntul dat. „Cavaler" pentru care dragostea de club este o noțiune fără conținut. Cine știe, peste alți doi ani, cărei echipe îi va face curte! Trebuie să știe, însă, că nu numai fluctuațiile de formă întîrzie afirmarea sau confirmarea unui sportiv, ci și aceste „pasiuni" subite pentru un club sau altul.

Nușa MUȘCELEANU

ATENȚIE, CURENT DE 220 VOLȚI!

— Bună ziua, tovarășe Procopiu. Am auzit că m-ați căutat.

— Da, voiam să stăm puțin de vorbă. Am mari necazuri cu unul din sportivii mei de bază.

— ...?

— Este nedisciplinat, nu vrea să mai asculte indicațiile mele, crede că știe totul mai bine. Mai mult decît atît, a început să se antreneze după un sistem propriu. Dacă n-aș ști că este plin de talent, l-aș îndepărta din lot pentru că strică atmosfera generală. Din păcate, nu pot s-o fac, e o mare speranță. Ar trebui să stați de vorbă cu el. Poate că reușiți să-l...

— Nu cred că stînd de vorbă cu el o dată, sau chiar de mai multe ori, aș putea să obțin mai mult decît dv. în munca de zi cu zi.

— Atunci, ce-i de făcut? Este mare păcat de băiatul acesta, mai ales acum, în preajma Olimpiadei.

— Dacă e păcat acum, cred că ar fi păcat oricînd. Dar să încerc să mă lămuresc mai bine: de fapt, ce s-a întîmplat cu el? Nu mai dă rezultatele pe care le dădea înainte? Este în declin de formă?

— Nu, nu e vorba de asta, cel puțin deocamdată. Este într-o criză morală. A devenit recalcitrant, opac la indicațiile mele, individualist. Nu mă înțeleg cu el.

— Poate că n-ați găsit tonul cel mai potrivit?

— Cum adică? Eu folosesc același ton cu toți sportivii. Și, slavă domnului, majoritatea mă ascultă orbește. Nici nu crîcnesc. Iar rezultatele sînt, în general, satisfăcătoare.

— Poate că dacă v-ar asculta cu ochii deschiși, rezultatele ar fi mai mult decît satisfăcătoare. Dar să ne întoarcem la oaia rătăcită. N-ați încercat să folosiți cu el o metodă mai blajină, să zicem mai liberală? Ați încercat să-i ascultați cu sinceră atenție expunerea sistemului de antrenament pe care-l preconizează? Poate că unele lucruri propuse s-ar potrivi cu trăsăturile lui individuale, fizice și psihice?

— Cum o să comit o asemenea greșeală? Eu nu fac diferențe între sportivii mei. De altfel, metoda mea de lucru a fost verificată: a dat roade cu cei mai mulți. Ce, el e mai cu moț, în vinele lui nu curge tot singe?

— Aș vrea să vă povestesc o pățanie de a mea. Făceam niște înregistrări în laboratorul Institutului de psihologie, pe un magnetofon „Tesla". Într-o zi am avut nevoie să trec ceva de pe o bandă pe alta, și deci de un al doilea magnetofon. Nimic mai simplu: am cerut de la magazie tot un Tesla, l-am pus în priză, a pornit cu viteză mare și deodată am auzit niște trosnituri suspecte, urmate de un pîcănit și un miros pătrunzător. Aparatul s-a oprit. Tehnicianul nostru, chemat de urgență, mi-a spus de la prima privire: „S-a prăjit, s-a ars transformatorul pentru că l-ați alimentat cu curent de 220 volți în loc de 110". „Doar l-am pus la aceeași priză cu primul aparat!" am replicat eu mirată. „Nu orice curent este bun pentru orice aparat și invers. Există aparate făcute pentru curent alternativ și altele pentru curent continuu. Aparatele pentru curent alternativ, la rîndul lor, pot funcționa cu 110 volți sau cu 220 volți. Unele aparate sînt făcute pentru un singur fel de curent, altele pot fi trecute de la un curent la altul. De altfel, dacă vă uitați bine la spatele aparatului trebuie să scrie cu ce curent merge". Iată cum a sunat prima mea lecție de electrotehnică elementară.

— Da, numai că noi lucrăm cu oameni, nu cu mașini.

— Principiile acestea sînt cu atît mai valabile cu cît avem de-a face cu mecanisme mult mai complexe, mai sensibile și mai variate decît aparatele de care vă vorbeam. Numai că, din păcate, pe oameni nu stă scris cu ce fel de curent funcționează. Asta trebuie noi să descoperim, cu răbdare și perseverență, renunțînd fără părere de rău la metoda care nu a dat roade și înlocuind-o cu alta, mai potrivită cu particularitățile sportivului. Nu de alta, dar ca să nu riscăm să-l scurt-circuităm, arzînd totodată și speranțele noastre, țesute în jurul lui.

Iudith MOSCU

COPIII RĂSPUND: PREZENT!

- **S-a instituit „Cupa micilor fotbaliști"**
- **Cerere sporită de provocări**

Efervescența continuă. Redacția este „bombardată" cu scrisori din toate colțurile țării.

Astfel, *N. Giurgiu*, elev în clasa a VII-a a Școlii generale din *Topliță*, Hunedoara, după ce își manifestă bucuria simțită la citirea Provocării („o socotesc minunată") se scuză că nu ne poate scrie mai mult, fiind amenințat dintr-o clipă într-alta de... clinchetul clopoțelului. Ne promite, însă, că ne va ține la curent cu rezultatele echipei sale, care *„este o echipă matură"*. Îți mulțumim, Nicule, și așteptăm data viitoare o scrisoare mai lungă de la tine!

Dacă din Topliță ne scrie un „jucător", atunci din Dorohoi primim — spre surprinderea noastră — o scrisoare de la un... antrenor. Este vorba de „antrenorul" *S. Lozneanu*, elev în clasa a XI-a B a Liceului nr. 1 din *Dorohoi*, iar echipa pe care o antrenează este cea a clasei sale. În continuare, sîntem informați că sistemul aplicat de echipa respectivă (care, printre altele, dispune și de un... maseur!) este un sistem nou — 1-3-1-2-2-2, care în ciuda lipsei de notorietate „a dat rezultate deosebite". Nu te credem pe cuvînt, tovarășe antrenor, așteptăm rezultatele!

Prin intermediul corespondentului nostru M. Bedrosian aflăm că în comuna *Negoești*, aparținînd de municipiul Ploiești, **s-a trecut la organizarea unui campionat al echipelor de străzi, sub „supravegherea" profesorului de educație fizică** *N. Sima* și a unui vechi animator al sportului local, *C. Radu*. Fiecare echipă de stradă a primit un nume: *Olimpia* (str. Eroilor I), căpitan — T. Dinu, *Victoria* (str. Eroilor II), căpitan — C. Dan, *Fulgerul* (str. Braniște), căpitan — I. Bolboacă, *Tricolorul* (str. Teilor), căpitan — M. Ioniță, *Racheta* (str. Republicii), căpitan — M. Constantin și *Cutezătorii* (str. Republicii), căpitan — E. Brezeanu. Campionatul se va desfășura sistem turneu, cu meciuri în două reprize a cîte 20 de minute, iar cîștigătoarea competiției va primi „Cupa micului fotbalist", acordată de Școala generală nr. 34 Negoești. În finalul scrisorii sîntem asigurați că meciurile micilor fotbaliști se vor bucura de mare succes la public. Nu ne rămîne decît să-i felicităm pe organizatori!

Și ultima scrisoare pentru astăzi: M. Militaru din Pitești, calea București nr. 16, căpitanul echipei F.C. Sporting, ne scrie, împreună cu... secretarul său, Al. Sorescu, despre pregătirile echipei străzii lor. Ni se solicită 25 de provocări, dîndu-ni-se asigurări că „vor fi pentru moment suficiente"!

Copii, dați-i zor cu antrenamentele și cu meciurile! De provocări avem noi grijă și nu va exista nici o echipă care să ni le ceară și să nu le primească.

Ov. IOANIȚOAIA

Din Craiova, corespondentul nostru C. Marica ne-a trimis această fotografie, însoțind-o de următorul text: *„La Școala generală nr. 18 Craiova, s-a încheiat recent campionatul de fotbal al claselor. Competiția, desfășurată sistem turneu, cu participarea a 9 echipe, a luat sfîrșit cu victoria clasei a VIII-a B (diriginte V. Popovici), care în finală a învins echipa clasei a VIII-a A cu 7—5". În imagine — echipa învingătorilor.*

Pronoexpres – Loto

PREMIILE CONCURSULUI PRONOEXPRES NR. 12 DIN 20 MARTIE 1968

EXTRAGEREA I:
Categoria I: 1 variantă a 58 583 lei; Categoria a II-a: 9,5 a 6 680 lei; Categoria a III-a: 55,5 a 1 231 lei; Categoria a IV-a: 416,5 a 210 lei; Categoria a V-a: 1 195 a 73 lei; Categoria a VI-a: 5 289 a 23 lei.

Premiul de categoria I a revenit participantului Tudorache Constantin din București.

EXTRAGEREA A II-A:
Categoria a II-a: 3,5 variante a 13 462 lei; Categoria a III-a: 66 a 768 lei; Categoria a IV-a: 239,5 a 272; Categoria a V-a: 957,5 a 68 lei; Categoria a VI-a: 3 627 a 24 lei.

PRONOEXPRES NR. 13 DIN 27 MARTIE 1968

EXTRAGEREA I: 15 28 22 31 1 19 — 5 13.

Fond de premii: 455 462 lei.

EXTRAGEREA A II-A: 29 24 10 38 48 1 — 47 12.

Fond de premii: 340 191 lei.

Premiul excepțional de la concursul anterior a fost obținut de participantul Voicu Nicolae din Ploiești, căruia i se atribuie premiul de 43 493 lei.

PREMIILE ÎNTREGI ȘI SFERTURI DE LA TRAGEREA LOTO DIN 22 MARTIE 1968

Categoria I: 2 variante a 31 626 lei și 5 a 7 906 lei; a II-a: 24 a 3 130 lei și 101 a 782 lei; a III-a: 94 a 1 621 lei și 131 a 405 lei; a IV-a: 359 a 529 lei și 506 a 132 lei; a V-a: 914 a 240 lei și 1 470 a 60 lei.

Actualitatea internațională

TURNEE DE TENIS

LA ROMA...

La Roma a început turneul internațional de tenis la care participă jucătoare și jucători din mai multe țări europene, printre care și România.

În primul tur al probei de simplu masculin, Ion Țiriac (România) l-a eliminat cu 6—0, 6—1 pe italianul Lucci, iar Ilie Năstase a dispus cu 6—1, 3—6, 6—3 de Filippucci (Italia).

Alte rezultate: Zednik (Cehoslovacia) — Tatarelli (Italia) 6—3, 7—5; Medonos (Cehoslovacia) — Biadene (Italia) 6—2, 6—3; Di Domenico (Italia) — Jurtka (Cehoslovacia) 7—5, 6—3.

...ȘI NEW YORK

Turneul de tenis de la „Madison Square Garden" din New York a continuat cu desfășurarea partidelor din cadrul optimilor de finală ale probelor de simplu.

Olandezul Tom Oker a obținut o nouă victorie, de data aceasta la spaniolul Juan Gisbert, pe care l-a învins cu 5—7, 10—8, 6—4. Franulovici (Iugoslavia) a ciștigat cu 4—6, 6—4, 6—4, la McKinley (S.U.A.), iar Graebner (S.U.A.) a dispus cu 6—3, 4—6, 6—4 de Scott (S.U.A.).

La feminin, principala favorită Billie Jean King (S.U.A.) a realizat o victorie rapidă (în numai 37 de minute) cu 6—0, 6—2 la Elena Subirats (Mexic), iar Ann Jones (Anglia) a întrecut-o cu 7—5, 6—1 pe Helga Niessen (R.F.G.). Alte rezultate: Judy Tegart (Australia) — Valerie Ziegenfuss (S.U.A.) 6—4, 6—2; Winnie Shaw (Anglia) — Stephanie Defina (S.U.A.) 5—7, 6—3, 6—1.

WALLY HERBERT SPRE POL

DIN NOU PE DRUMUL CEL BUN!

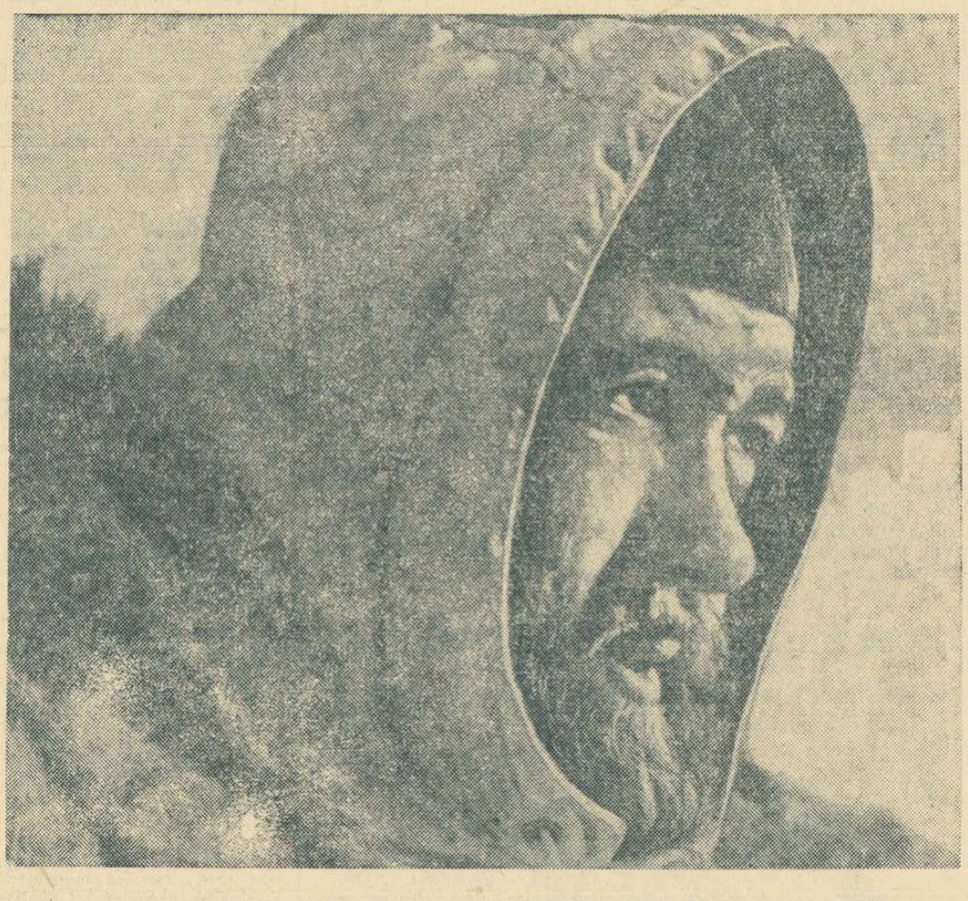

Privirea ageră a lui Wally Herbert scrutează depărtările albe. Care să fie ruta cea mai sigură spre Pol?...

Corespondență specială

După aproape o lună de la start, expediția transarctică britanică se află din nou pe drumul cel bun. La începutul săptămînii cei patru exploratori împreună cu sănile și cîinii lor au reușit să treacă fără eforturi pe ghețurile compacte ale calotei arctice. Există toate motivele să se creadă că expediția a lăsat în urmă porțiunea cea mai periculoasă a celor 5 760 km care îi separă de insulele Spitzberg.

Pentru prima oară, noaptea (n.r. de luni spre marți) a fost liniștită și nu a fost nevoie de nici un fel de pază sau gărzi în jurul taberei. După această noapte, expediția a parcurs cu ușurință 15 mile de-a lungul unei pelicule de gheață subțire dar foarte rezistentă. Din avionul lui, „Cessna 180". Bob Murphy dirija expediția peste ultimele porțiuni de gheață nesigure, zburînd foarte jos și semnalizînd cu aripile avionului.

Cu toate că avionul indica direcția bună, Fritz Koerner care conducea prima canie, era neîncrezător căci nu vedea în fața lui decît o barieră de gheață ce se ridica la orizont. În răstimp de două ore, sănile s-au apropiat și îndepărtat succesiv de această barieră de trei ori, pînă cînd au înțeles din semnalele date de Murphy că se află pe drumul bun.

Această mică derută a căpătat pentru cîtva timp un aspect de-a dreptul tragic din cauza agitației care a cuprins cîinii. Semnalul luptei l-au dat cîinii înhămați la sania lui Herbert care fără nici un motiv plauzibil s-au năpustit unul asupra altuia, devorînd pînă la urmă pe unul din ei. În același moment cîinii celorlalte trei sănii au început să se încaiere între ei și a fost nevoie de intervenția violentă a lui Ken Hedges, medicul expediției, pentru a liniști animalele.

Grija cea mai mare a lui Wally Herbert la ora actuală este marea rămînere în urmă față de programul inițial. Din cauza timpului nefavorabil și a sloiurilor, expediția a rămas cu cca 500 km în urmă, motiv pentru care aprovizionarea aeriană cu alimente ce trebuia să aibă loc în cursul acestei săptămîni a fost amînată. Aceasta pentru a se recupera pe cît posibil distanța.

Toate etapele expediției dacă nu chiar întregul program, va trebui reconsiderat în cazul că nu se vor face progrese rapide de înaintare în următoarele cîteva săptămîni.

În sfîrșit, o ultimă știre din Arctica ne anunță că Wally Herbert a epuizat rezervele de alimente solicitînd o aprovizionare urgentă, dar foarte limitată.

ÎN JURUL BALONULUI ROTUND

SOFIA

Bulgaria — Ungaria B 3-2 (1-0)

SOFIA, 27. — Pregătindu-se pentru meciurile din sferturile de finală ale C.E. cu Italia (la 6 aprilie la Sofia și la 20 aprilie la Neapole) reprezentativa Bulgariei a întîlnit azi pe stadionul „Vasil Levski" echipa secundă a Ungariei. Victoria a revenit la limită fotbaliștilor bulgari (3—2; la pauză 1—0), dar din formația gazdelor au lipsit cîțiva titulari: **Simeonov, Șalamanov, Iakimov** și **Asparuhov** (ultimii trei accidentați în ultima etapă de campionat). Astfel, din echipa Bulgariei s-a resimțit lipsa unui coordonator de joc (**Iakimov**). Cu toate acestea, gazdele au condus cu 3—0 prin punctele înscrise de **Jekov** (lovitură liberă) în min. 28, **Gheorghiev** în min. 48 și **Dermendjiev** în min. 66. Scăzînd apoi ritmul, fotbaliștii bulgari au permis oaspeților să revină în atac și să marcheze de două ori prin **Kozma** (în min. 70 și 78).

Cele două selecționate au utilizat următoarele loturi de jucători:

BULGARIA: Boncev — Gaidarski, Penev, Zecev, Gaganelov, Kolev, Popov, Dermendjiev, Kotkov, Jekov, Mitkov, Gheorghiev.

UNGARIA B: Fater (Bicskei) — Keglovics, Orban Izsaki, Juhos, Szucsanyi, Konrad, Szalai, Pusztai, Kű, Rottenbiller, Kozma, Kalmar.

La meci au asistat selecționerii unici Feruccio Valcareggi **(Italia)** și Karoly Sos **(Ungaria).**

Toma HRISTOV

GLASGOW

Echipa lui Jackie Charlton are șanse...

Prima întîlnire dintre Glasgow Rangers și Leeds United contînd pentru sferturile de finală ale „Cupei orașelor tîrguri" desfășurată la Glasgow, în fața a 60 000 de spectatori, s-a încheiat cu un scor alb (0—0). Astfel, în partida revanșă de la Leeds (la 9 aprilie) echipa lui Jackie Charlton are șanse de victorie și totodată poate obține calificarea în semifinalele întrecerii.

Arbitrul Gottfried Dienst (Elveția) a condus echipele: GLASGOW RANGERS: *Sorenssen — Johansson, Matiesson, Greig, McKinon, D. Smith, Hendersson, A. Smith, Fergusson, Johnsson, Persson.* LEEDS UNITED: *Sprack — Raney, Cooper, Bremner, J. Charlton, Hunter, Greenhoff, Lorimer, Jones, Giles, Madley.*

Herb AUDREY

BELGRAD

Rajko Mitici: tinerii pe prim plan

Primele etape ale returului din campionatul iugoslav se desfășoară sub semnul pregătirilor pentru dubla întîlnire cu Franța, din cadrul campionatului european (6 aprilie la Marsilia și 24 aprilie la Belgrad). Selecționerul Rajko Mitici intenționează să alinieze o formație tînără capabilă să dea o replică viguroasă francezilor. El a renunțat la unele vedete cu toate că Milutinovici, Vasovici de pildă dețin o formă excelentă. Duminică, în meciul O.F.K. — Partizan (1—1) considerat derbiul etapei, Miloș Milutinovici a arătat o deosebită vervă de joc. Partida a scos în evidență, totodată, pregătirea foarte bună a unor jucători tineri ca Damianovici, Georgevici și Hoșici, de la Partizan care conduce în clasament cu 25 de puncte. Steaua roșie, clasată pe locul al doilea (23 p), are în formație pe Geaici, cea mai bună extremă stîngă a Iugoslaviei la ora actuală, și pe fundașul Ieftici. Tot 23 de puncte are și Zelejnicear Sarajevo în care se evidențiază „regele" driblingurilor Osim, ca și Sprecio. Dinamo Zagreb totalizează pînă acum 22 puncte, dar a avut un start mai slab în retur, datorită unui lung și obositor turneu întreprins în America de Sud.

Miloș Milutinovici (O.F.K.) purtat pe brațe de cîțiva suporteri și jucători din echipa de juniori după meciul cu Partizan

Ivo GORAN

CALEIDOSCOP

— Marș de aici, să n-o mai văd!

Din „KEPES SPORT"

FOTBAL PE... COVOR

Gazonul marelui stadion „Azteca" din capitala Mexicului prezintă un fenomen curios de ofilire rapidă a ierbii, situație care obligă la foarte dese operații de „întinerire". Din acest motiv, federația mexicană de fotbal intenționează să ceară F.I.F.A. autorizația de a instala un gazon sintetic. De asemenea, există ideea de a acoperi stadionul cu material plastic, ceea ce ar face mai grandios spectacolul sportiv și ferește de intemperii atît jucătorii cît și spectatorii. Se pune, însă, problema dificultăților pe care le întîmpină jucătorii în respirație, ca și prin mărirea gradului de alunecare pe „covorul" înlocuind iarba. Remediul nu este, însă, greu de găsit: alunecarea poate fi redusă prin folosirea unor crampoane speciale, iar ușurarea respirației printr-un bun sistem de ventilație a „sălii".

REȚINEȚI ACEST NUME — JOHN VAUGHN!

După cum s-a anunțat în rubricile de atletism, în concursurile desfășurate pe teren acoperit la Los Angeles și Cleveland, tînărul John Vaughn a obținut două senzaționale victorii la săritura cu prăjina, întrecîndu-l pe renumitul atlet Bob Seagren. John Vaughn a realizat 5,12 m și apoi 5,18 m. Vaughn, care este în vîrstă de 20 de ani, este una dintre marile speranțe ale antrenorului Jim Bush. Acesta a declarat că Vaughn are toate șansele să treacă peste 5,48 m, deoarece are o mare viteză, posedă o forță excepțională în brațe și — *last but not least* — este deosebit de harnic la antrenamente.

GRENOBLE ȘI CRIZA AURULUI

Statistici noi privind J.O. de iarnă, date publicității la Grenoble, indică faptul că peste 12 la sută din vizitatorii orașului Olimpiadei Albe au fost americani, ceea ce a făcut ca S.U.A. să ocupe primul loc în acest „clasament" al turiștilor olimpici. Comentînd acest fapt, ziarul *„International Herald Tribune"* scrie că publicarea cifrelor respective „s-ar putea dovedi suficientă pentru ca președintele Johnson să interzică vînzarea aurului american în străinătate". Într-adevăr în S.U.A. se desfășoară de cîteva luni o campanie pentru... descurajarea turismului american în străinătate. Se vizează prin aceasta că dolarii cheltuiți să nu folosească la cumpărarea de aur din rezervele americane. În ceea ce privește orașul Grenoble, campania s-a soldat, după cum se vede, cu un eșec.

„PEN-DUICK III" SAU „PEN-DUICK IV"?

Cunoscutul navigator francez Eric Tabarly pregătește intens participarea sa la viitoarea cursă anuală de traversare solitară a Atlanticului. În acest scop, Tabarly construiește o nouă ambarcațiune, trimaranul „Pen-Duick IV". Se pare însă că nu este prea mulțumit de ea. Numai astfel poate fi explicat faptul că celebra sa ambarcațiune „Pen-Duick III" cu care a obținut atîtea victorii a fost adusă din Australia, în portul Le Havre. A fost o călătorie făcută „pe uscat", pe bordul cargobotului francez „Vanoise". Tabarly intenționează acum să compare cele două iahturi ale sale pentru a lua o hotărîre definitivă.

RESTAURANTUL „NINO BENVENUTTI"

Patronii restaurantelor italiene din S.U.A. dovedesc că știu să se adapteze cu repeziciune situațiilor. În mai multe orașe firmele de pînă acum ale acestor localuri au suferit o transformare, clientela fiind invitată să frecventeze „Restaurantul Nino Benvenutti". Pentru crearea „atmosferei" campionul mondial de box la categoria mijlocie a trimis fotografii mari cu dedicație și imagini din partidele susținute pînă acum. Iar pentru aceasta, fiecare restaurant îi plătește procente lui Benvenutti. Afacerile sînt afaceri!

CU... LAMA ÎN DINȚI

Nici nu s-au scurs primele 5 minute ale unui meci de fotbal desfășurat la Sfax (Tunisia), cînd un jucător sfaxian și arbitrul de tușă au dat alarma: centrul atacant al echipei oaspete ținea între dinți o... lamă de ras. Imediat, toți jucătorii echipei din Sfax au început urmărirea „omului înarmat" care a reușit să pătrundă terenul de joc, dar apoi a fost ajuns de poliție care l-a „dezarmat" la poarta stadionului.

„Nu avem nevoie de asasini pe teren" — a strigat arbitrul meciului, expediindu-l pe jucătorul incriminat în vestiare. Se așteaptă o hotărîre din partea federației tunisiene de fotbal în legătură cu acest caz cu totul ieșit din comun.

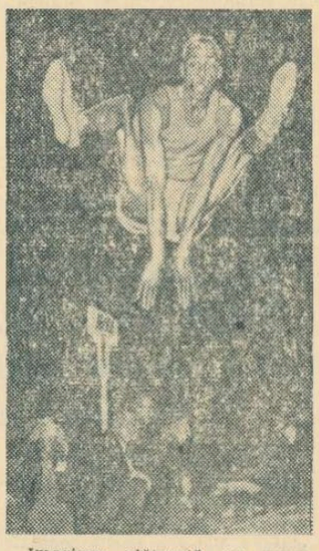

Imaginea alăturată nu reprezintă, așa cum s-ar putea crede, o „explozie de bucurie", ci o săritură în concurs a atletului american Bob Beamon. Este momentul în care Beamon a reușit să îmbunătățească recordul mondial de sală al probei de lungime, realizînd 8,25 m. Deci, tînărul student al Universității din Texas nu este numai posesorul unui stil original, ci se arată și un valoros performer, înscrîndu-se printre principalii candidați la o medalie olimpică. De altfel, datorită lui Beamon, nici recordul mondial în aer liber (8,35 m — Ralph Boston, 1965) nu mai are o existență prea tihnită...

INCIDENTE LA MECIUL DE BOX DURAN-SWIFT

Carlos Duran și-a păstrat titlul de campion european la categoria mijlocie

LONDRA, 27 (Agerpres). — Campionul european de box la categoria mijlocie, italianul Carlos Duran și-a păstrat titlul, învingînd, la Birmingham, prin descalificare în repriza a 10-a, pe challengerul său englezul Wally Swift. Pugilistul britanic a fost descalificat de arbitrul francez Gondre, pentru lovituri repetate cu capul. Acest verdict a stîrnit proteste vehemente din partea publicului. Poliția a trebuit să intervină pentru a restabili ordinea în sală și a-l escorta la vestiare pe campionul european.

În cursul incidentelor, un reporter și un oficial au fost răniți. Meciul a fost de slab nivel, scrie corespondentul agenției „France Presse". Swift l-a dominat pe italian, dar a făcut greșeala de a boxa cu capul aplecat înainte, în ciuda avertismentelor date de arbitru.

Repetiții pentru finală... În fotografie: Cornel Oțelea își verifică precizia șutului

Foto: V. BAGEAC

FINALA CU DUKLA!...

De vorbă cu maestrul emerit al sportului Cornel Oțelea

După prețioasa victorie — obținută cu o remarcabilă putere de luptă — din meciul retur cu Dynamo Berlin, handbaliștii de la Steaua își continuă pregătirile pentru finala cu Dukla. Ieri, înaintea antrenamentului de la sala Progresul, CORNEL OȚELEA — căpitanul echipei noastre campioane — a răspuns cu amabilitate cîtorva întrebări la ordinea zilei, privind, bineînțeles, partida finală de la Frankfurt (6 aprilie).

— Să începem cu... adversarii. Care este valoarea lor actuală și ce puncte forte are Dukla Praga?

— *Am jucat cu echipa de club sau în națională (Cornel Oțelea are înscrise în palmares aproape 80 de selecționări) de 12 ori cu cei mai cunoscuți din handbaliștii cehoslovaci pe care-i vom întîlni la Frankfurt. Nu trebuie, desigur, să mai spun că echipa are o clasă mare. În handbalul mondial numele formației Dukla este întotdeauna rostit cu respect. Toți jucătorii au o tehnică desăvîrșită și — ceea ce este foarte important — o clarviziune cu totul deosebită a jocului de handbal. Dukla este o echipă în adevăratul înțeles al cuvîntului. Aceasta nu exclude ci, dimpotrivă, pune în valoare personalitatea unor jucători ca Hawlick, excelent coordonator și realizator, Duda — a cărui eficacitate am simțit-o și la Stockholm — cunoscutul Arnost, „îngerul păzitor", dublat de tînărul Skarvan, și — bineînțeles — experimentatul Mareș.*

— Ați fi preferat un alt adversar pentru meciul final?

— *Nu! Dukla este o formație extrem de puternică, un adversar foarte greu, dar... cunoscut. E mai bine așa decît să întîlnim pentru prima oară o echipă, în finală, respectiv pe Partizan Bjelovar.*

— Schimbarea de dată și loc de desfășurare v-a surprins?

— *N-am jucat niciodată în sala de la Frankfurt. Dar, cred că pentru o echipă care aspiră la cucerirea trofeului continental asemenea schimbări nu pot avea nici influențe, nici nu pot furniza... scuze ulterioare. Cine are valoare, ciștigă în orice condiții.*

— Și acum, despre Steaua.

— *Sîntem, firește, extrem de fericiți că în debutul nostru în C.C.E. am realizat calificarea în finală. Să mai spun că dorim cu o ardoare greu de exprimat să ciștigăm și la Frankfurt? Echipa are o valoare cunoscută în lumea handbalului. Returul cu Dynamo Berlin a arătat că aspirațiile noastre sînt îndreptățite. Pledează pentru aceasta nu numai scorul și jocul propriu-zis, ci și aplauzele — atît de binevenite — ale spectatorilor. Echipa are mari posibilități de mobilizare în momentele grele (care nu vor lipsi la Frankfurt). Împreună cu toți băieții nutresc speranța că apropiata finală a competiției europene va fi un succes pentru clubul Steaua, pentru handbalul românesc. Vom face totul pentru ca această dorință să se realizeze.*

Antrenamentul continuă. Gruia, Iacob, Goran și Marinescu trag puternic la poartă. Peste cîteva zile îl vor avea în față pe Arnost...

Dan GÂRLEȘTEANU

telex-radio-telefon

TURNEUL INTERNAȚIONAL DE TENIS PROFESIONIST de la San Diego (S.U.A.) a fost ciștigat de americanul Bucholz, care în meciul decisiv l-a învins cu 31—21, 31—15 pe compatriotul său Ralston. În partida pentru locurile 3-4, Newcombe (Australia) a dispus cu 31—28, 31—23 de Taylor (Anglia). La dublu cuplul australian Newcombe — Roche terminâ învingător cu 31-21, 19—31, 5—1 în fața perechii Pilici (Iugoslavia — Bartkes (Franța).

■

ÎN TURNEUL INTERNAȚIONAL DE ȘAH DE LA SARAJEVO (Iugoslavia), după 6 runde, conduc Cirici (Iugoslavia) și Barczay (Ungaria) cu cîte 4 puncte, urmați de Kavalek (Cehoslovacia) 3½ p, Lein (U.R.S.S.) 3 p (2), Matulovici (Iugoslavia) 3 p (1). În runda a 6-a, Barczay a remizat cu Cirici și Kavalek cu Bogdanovici. Matulovici a ciștigat la Robatsch. Partidele Ivkov — Martinovici și Lein — Leban s-au întrerupt.

■

SELECȚIONATELE MASCULINE DE BASCHET ALE ELVEȚIEI ȘI LUXEMBURGULUI s-au întîlnit la Freiburg într-un meci amical. Victoria a revenit baschetbaliștilor elvețieni cu scorul de 86—59 (46—23).

REPREZENTATIVA MASCULINĂ DE BASCHET A U.R.S.S. a susținut în Brazilia cel de al doilea joc în compania selecționatei țării gazdă. Partida, desfășurată la Curitiba, s-a încheiat cu victoria baschetbaliștilor sovietici învingători cu scorul de 63—48 (26—24).

■

SLALOMUL SPECIAL DIN CADRUL CONCURSULUI INTERNAȚIONAL DE SCHI „CUPA POLARĂ", desfășurat la Holmenkollen (Norvegia), a fost ciștigat de francezul J. P. Augert clasat pe primul loc cu timpul de 104,32. Pe locurile următoare: Terje Oeverland (Norvegia) 104,79, Werner Bleiner (Austria) 104,77 și Haakon Mjoen (Norvegia) 105,33. Francezul Henri Duvillard s-a clasat pe locul 10, iar austriacul Egon Zimmermann pe locul 11. La feminin, victoria a revenit schioarei vest-germane Burgl Faerbinger cu timpul de 82,42

■

TURNEUL INTERNAȚIONAL DE TENIS desfășurat la Kampala (Uganda) a revenit lui Brian Fairlie (Noua Zeelandă), care în finală a dispus cu 6—2, 6—4 de australianul Allan Stone. La feminin, primul loc a fost ocupat de Virginia Wade (Anglia). Ea a învins-o în finală cu 6—4, 7—5 pe australianca Margaret Smith-Court.

■

PROBA DE 50 KM FOND DIN CADRUL CONCURSULUI INTERNAȚIONAL DE SCHI de la Rovaniemi (Finlanda) a fost ciștigată de sportivul finlandez Eero Maentyranta cu timpul de 2h 35.54. Pe locul doi s-a clasat norvegianul Ole Ellefsaeter — 2h 36:20, iar pe locul trei, Manne Liimatainen (Finlanda) — 2h 41:33. Vladimir Belousov (U.R.S.S.) a terminat învingător în proba de sărituri de la trambulină, cu 221,7 puncte (sărituri de 87 și 88 m). L-au urmat în clasament: Juhani Ruotsalainen (Finlanda) — 220,5 p (88,5 și 87,5 m) și Alexandr Ivanikov (U.R.S.S.) — 214,5 p (85,5 și 88 m).

■

DOUĂ REZULTATE EXCELENTE LA ATLETISM: La Los Altos (California), atletul canadian Puce a realizat 64,38 m la aruncarea discului — a treia performanță mondială a tuturor timpurilor. La Kiel, Uwe Beyer a aruncat ciocanul la 69,88 m (record al R.F.G.) — a cincea performanță mondială.

ultima oră

Ferencvaros s-a calificat în semifinalele „Cupei orașelor tîrguri"

ÎN SFERTURILE DE FINALĂ...

...ale **„Cupei orașelor tîrguri"** la fotbal s-au desfășurat aseară două întîlniri: ATLETICO BILBAO—FERENCVAROS BUDAPESTA 1—2 (0—0). (În tur 1—2. În semifinale s-a calificat echipa Ferencvaros) și BOLOGNA—VOJVODINA NOVISAD 0—0 (primul meci, returul la 9 aprilie, la Novisad).

În sferturile de finală ale **„Cupei Europei centrale"** la Budapesta UJPESTI DOZSA a dispus de F. C. AUSTRIA cu 4—1 (3—0). calificîndu-se în etapa următoare (în primul joc rezultatul a fost de 2—2).

Tiparul I. P. „Informația", str. Brezoianu 23—25.

40365

PROLETARI DIN TOATE ȚĂRILE, UNIȚI-VĂ!

Redacția și administrația: str. Vasile Conta nr. 16, tel. 11.10.05, interurban 72 și 286. Telex: sportrom buc. 180.

sportul

4 pagini 30 bani

Anul XXIV Nr. 137 (5571)

Vineri 29 martie 1968

ZIAR AL CONSILIULUI NAȚIONAL PENTRU EDUCAȚIE FIZICĂ ȘI SPORT

PE

Aseară, la Cluj,

Echipele României și R.D. Germane învingătoare în primele meciuri ale turneului de polo

Mărculescu încearcă din nou poarta echipei Belgrad.

La ședința tehnică, s-a stabilit ca participantele la turneul internațional să joace sub nume de reprezentative de țări.

CLUJ, 28 (prin telefon, de la trimisul nostru). În uvertura turneului internațional de polo pe care-l găzduiește eleganta piscină din localitate, selecționata țării noastre a întrecut Iugoslavia (reprezentată aici de selecționata de tineret) cu scorul de 7—4 (1—0, 2—2, 2—0, 2—2). În acest meci — plăcut de urmărit întrucît s-a desfășurat în viteză — inițiativa a aparținut, în cea mai mare parte din timp, formației române. Restructurată tactic de noul ei antrenor, prof. Alexandru Popescu, selecționata noastră s-a desfășurat larg, închegînd o serie de acțiuni bine concepute la poarta lui Bandalovici. De altfel, șase din cele șapte goluri au fost consecința unor faze clare, care au derutat pe apărătorii echipei oaspe.

Cel mai frumos gol a fost, fără discuție, al cincilea, marcat de Zamfirescu, la capătul unei combinații de patru pase (Szabo, Blajec, Țăranu), concepută în viteză și ținînd pătrunderea pe culoarul liber. Așteptăm, însă, să vedem realul potențial (în momentul de față) al jucătorilor români în partidele următoare, în care vor avea de înfruntat puternicele reprezentative ale Ungariei și R. D. Germane. În aceste întîlniri, vor fi utilizați Zahan și Grințescu. Kroner, accidentat la umăr, se pare că nu va putea juca.

Formații. ROMÂNIA: Csiszer—Firoiu, Szabo, Novac, Blajec, Mărculescu, Zamfirescu, Țăranu, Culineac; IUGOSLAVIA (tineret): Bandalovici — M. Markovici, Mikaci, Dabovici, Antunovici, Rudici, Belamarici, Vukcevici, M. Pozoevici. Au înscris: Firoiu min. 4,02, Dabovici min. 6,58, Firoiu min. 8,03, Blajec min. 9,17, Dabovici min. 9,38 (4 m), Blajec min. 12,14.

G. NICOLAESCU

(Continuare în pag. a 4-a)

Campionatele naționale de schi ale elevilor

Începînd de vineri, Poiana Brașovului va găzdui o nouă mare competiție. Aci se vor desfășura campionatele naționale de schi ale elevilor. Cei peste 200 de schiori școlari se vor întrece, timp de trei zile, pentru mult rîvnitul titlu de campion național școlar. Probele alpine vor avea loc pe **Postăvar**, iar fondul se va disputa la **Poiana Rusa**.

Finala de haltere a juniorilor

De azi, sala sporturilor din Constanța va găzdui, timp de trei zile, o importantă competiție republicană de juniori: finala campionatului individual de haltere cu probe combinate. La start vor fi prezenți 105 finaliști. Duminică dimineață, în încheierea campionatului, va avea loc un concurs de culturism.

Tenismanii școlii sportive nr. 2 sînt în frunte

Zilele însorite de primăvară oferă un decor minunat întrecerilor pentru „Cupa Municipiului București", în care evoluează aproape 200 de tineri tenismani din Capitală și provincie. Ieri s-a încheiat competiția pe echipe, în care Școala sportivă nr. 2 (antrenori: Eva Stăncescu și Gheorghe Cobzuc) a terminat pe primul loc, întrecînd în finală pe Dinamo cu 8—5. De la învingători s-au remarcat în mod deosebit N. Costinescu, I. Enescu, Elena Cotuna, Liliana Cobzuc și Anca Florești eanu, care au cîștigat întîlnirile susținute. Acum — pe terenurile Centrului de antrenament nr. 2 — sînt în plină desfășurare probele individuale.

ÎNCEPE ÎNTRECEREA PENTRU TITLURILE DE CAMPIONI LA TENIS DE MASĂ

Din nou, o competiție în sala Floreasca. Din nou, spectatorii vor avea prilejul să urmărească pe cei mai buni jucători de la noi în întrecerea pentru desemnarea campionilor de tenis de masă ai țării la cele cinci probe individuale. Vor lua parte campionii și campioanele județelor, în total 130 de concurenți: 80 de jucători și 50 de jucătoare.

Competiția din aceste zile din sala Floreasca are însă și o altă semnificație, pe lîngă aceea de a stabili pe campionii republicani. Este ultima apariție publică a componenților reprezentativelor țării înaintea campionatelor europene de la Lyon (17—24 aprilie). Prin urmare, o ultimă ocazie de verificare a formei în care se află fruntașii tenisului de masă românesc în preajma importantei confruntări continentale. Iată deci suficiente motive pentru ca iubitorii acestui sport să vină în număr cît mai mare la sala Floreasca.

Programul începe, azi, de la ora 9 și ora 17.

La ora actuală deținători ai titlurilor sînt: **simplu femei:** Maria Alexandru, **simplu bărbați:** Radu Negulescu, **dublu femei:** Maria Alexandru — Eleonora Mihalca, **dublu bărbați:** Negulescu — Giurgiucă, **dublu mixt:** Maria Alexandru — Giurgiucă. Cine dintre aceștia vor reuși să-și păstreze titlurile? Vom vedea în aceste zile.

Vasile Tiță (dreapta), pe vremea cînd era component al echipei C.C.A.

REVIRIMENTUL nu se va produce peste noapte

DE VORBĂ CU VASILE TIȚĂ

Maestrul sportului VASILE TIȚĂ, medaliat cu „argint" la J.O. de la Helsinki (1952), de șapte ori campion al țării, se află de la 15 ianuarie a.c. la Tg. Mureș, în calitate de antrenor al tinerilor pugiliști de la A.S.A. Profitînd de o vizită a sa la redacție l-am rugat pe fostul campion să ne relateze cîteva amănunte privind activitatea sportului cu mănuși din această localitate.

— Am plecat la Tg. Mureș în dorința de a pune bazele unei secții puternice. Aci există mult interes pentru box cu toate că, condițiile în care se pregătesc elevii mei nu sînt — deocamdată — dintre cele mai bune. Primul contact cu sala clubului Mureșul (unde ne pregătim și noi, cei de la A.S.A.) a fost dezarmant: materialele și echipamentul erau ca și inexistente. În plus, timpul afectat antrenamentelor boxerilor mei este și acum, necorespunzător. Pre-

R. CALARAȘANU

(Continuare în pag. a 2-a)

3 echipe românești de volei în semifinalele „Cupei Campionilor Europeni"

Pentru stabilirea datelor la care se vor juca partidele din semifinalele „Cupei Campionilor Europeni" la volei, masculin și feminin, echipele noastre au dus tratative cu partenerii de întrecere. Astfel, DINAMO BUCUREȘTI (deținătoarea trofeului) se va întîlni cu LEGIA, la 18 APRILIE, la București și la 28 APRILIE, la Varșovia. **Voleibaliștii polonezi vor mai susține un meci la București, în ziua de 20 aprilie, cu națională noastră secundă, alcătuită din jucători ai echipelor diviziei A — mai puțin cei de la Steaua și Dinamo.** Campioana masculină a țării, STEAUA BUCUREȘTI va juca la Brno, cu SPARTA, la 17 APRILIE. Pentru returul de la București, Steaua a propus 25 aprilie iar clubul cehoslovac, 24 aprilie. Urmează să se cadă de acord asupra uneia din aceste date. Pentru partida tur-retur dintre campioanele României și U.R.S.S. (feminin), DINAMO BUCUREȘTI a propus datele de 14 aprilie — la Moscova și 24 aprilie — la București. Se așteaptă confirmarea din partea clubului sovietic T.S.K.A.

SESIUNE DE COMUNICĂRI ȘTIINȚIFICE LA I.C.F.

Simbătă, la orele 16, va începe în sala de festivități a Institutului de Cultură Fizică sesiunea de comunicări științifice a cadrelor didactice din I.C.F. avînd ca temă:

Contribuția cercetărilor științifice la îmbunătățirea educației fizice și a sportului școlar.

Cu acest prilej, vor prezenta comunicări și cadrele din facultățile de educație fizică ale Institutelor pedagogice de trei ani din țară.

Lucrările sesiunii vor continua duminică la orele 9.

PRIMĂVARA ATLETISMULUI...

Dialog S. Becker (antrenor) — P. Colț (atlet): „Așa se poate arunca spre 65 de metri".

● Snagov, vacanță și visuri ● O inițiativă valoroasă ● Altădată, cinci titluri olimpice, dar acum drumul afirmării este mult mai lung ● Cine motivează absențele? ● Păreri, opinii... ● Amintiri ● Cît vor rezista vechile recorduri? (pag. a 3-a)

Anul acesta sînt „europenele". Iulia Crișan — ajutată de antrenorul P. Nagy — a început să adune puncte pentru baremul probei de pentatlon.

TRIST, DAR ADEVĂRAT!

De unăzi a luat sfîrșit pe coasta Africii de Nord o competiție ciclistă oarecare, Turul sau Circuitul Annaba. După cum s-a mai observat, comportarea reprezentanților noștri în această cursă a fost submediocră, ei nereușind să facă figură onorabilă nici măcar în clasamentul unei singure etape, ca să nu mai vorbim de bilanțul general!

Firește, o asemenea „ispravă" nu poate bucura pe nimeni; suporterul obișnuit, care știe că, pînă mai ieri-alaltăieri, Moiceanu și coechipierii săi se numărau printre animatorii multor alergări importante, rezervate rutierilor amatori — inclusiv „Cursa Păcii" — va clătina din cap, a lehamite, gata să se asocieze avalanșei de reproșuri, inerente în atari circumstanțe. Numai că, de astădată, nu prea e cazul!

Cine cunoaște mai îndeaproape situația ciclismului românesc, înțelege lesne că lucrurile trebuiau să ajungă aici. De cîțiva ani, sportul cu pedale trece printr-o eclipsă accentuată, ale cărei cauze sînt multiple, complexe și, deci, cu neputință de cercetat într-o intervenție sumară. Vom aminti, totuși, că numărul alergătorilor valoroși a scăzut considerabil, într-un interval de timp relativ scurt. Cu un deceniu în urmă, o întrecere pe etape grupa la start peste o sută de cicliști capabili să înfrunte cu succes dificultățile oricărui parcurs; la ora de față, numărul acestora, chiar în cele mai optimiste calcule, s-a redus la mai puțin de jumătate. Activitatea competițională, atît pe plan intern, cît și ca prezență peste hotare, devine tot mai sărăcăcioasă. A dispărut acea admirabilă premieră a sezonului, Cursa Scînteii, singurul nostru „clasic", mutat mai întîi din primăvară în toamnă și suprimat apoi, pe negîndite, exact în momentul în care ne pregăteam să întîmpinăm sărbătorește ediția jubiliară — a douăzecea... Dispăruse, încă mai de mult, o altă competiție remarcabilă, organizată anual, pe diferite rute, între București și Sofia — după cum ne-am dezobișnuit brusc să-i vedem pe băieții noștri angrenați în marile dispute primăvăratice pe șoselele de pe coasta sudică a Mediteranei. Dar, carențele de ordin competițional nu sînt singurele care pun frîne ciclismului nostru. Penuria de materiale a contribuit la restrîngerea continuă a numărului cicliștilor, la desființarea unor secții și la „stingerea" unor centre care altădată furnizau rutieri de primă mînă. Sînt momente cînd în magazinele de specialitate se mai găsește cîte ceva din cele trebuincioase alergătorilor. Cluburile — chiar și cele mari, de talia lui Dinamo și Steaua — nu sînt dispuse însă să investească sumele necesare și cicliștii sînt nevoiți să mai alerge cu bicicleta de pe vremea lui Marin Niculescu și Traian Chicomban.

Revenind la calendarul intern, observăm drept unică manifestare notabilă „Turul României" — floare singuratică de toamnă, într-un peisaj competițional dezolant. Și aici, însă, problema nivelului participării rămîne deschisă, deoarece confruntarea cu elemente medii nu-i de natură să ridice calitatea rutierilor autohtoni, după cum nu poate conferi prestigiul necesar tradiționalei (sperăm!) competiții...

Așadar — cu un program redus, cu preparative sumare, cu o acută lipsă de stimul, de interes, ciclismul rutier merge tîrîș-grăpiș, cum e și normal să se întîmple, dacă ținem seama de relația obligatorie dintre cauze și efecte. Poate că această stare de lucruri este oarecum fatală, inevitabilă, datorită unor rațiuni care ne depășesc. Am auzit, între altele, că ciclismul nu prea aduce beneficii materiale, ba chiar dimpotrivă, și știm că de aici poate izvorî presupunerea că vina acestei neplăcute realități o poartă însuși sportul cu pedale... Poate că, ținînd seama de context, adică avînd în vedere interesele largi ale mișcării sportive de la noi, se consideră că nici nu este cazul să punem un accent special pe disciplina respectivă, menținînd-o în limitele acelui program minimal la care ne-am referit mai sus. Chestiunea, nici vorbă, rămîne la aprecierea organelor competente ale C.N.E.F.S.

Însă, dacă — trist, dar adevărat — lucrurile stau în felul acesta, cred că n-are rost să pretindem mai mult de la cîteva duzini de alergători care se consacră în continuare celei mai dure discipline sportive, acestei „mici regine" a șoselelor, transformată încet, dar sigur, într-o biată Cenușăreasă

Dan DEȘLIU

ÎNTÎLNIRE LA RIO DE JANEIRO CU SIR STANLEY ROUS

Președintele F.I.F.A. vorbește despre trecutul campionat mondial și despre cele viitoare. O părere autorizată despre fotbalul brazilian și cel african. La campionatul mondial din Mexic ora de începere a meciurilor s-a stabilit în funcție de ora ... ploii. Cuvintele încrucișate — marea pasiune a lui „Senior fotbal".

Citiți în pag. a 3-a
interviul realizat de Petre CRISTEA

Dumitru Nicolae — suspendat pe patru etape

Comisia centrală de disciplină a Federației române de fotbal a analizat în ședința ținută aseară, jocul brutal practicat de D. Nicolae (Steaua) în meciul Steaua — Rapid (în care l-a lovit pe Ion Ionescu), și a hotărît SĂ-L SUSPENDE PE PATRU ETAPE. Măsura comisiei urmează să fie ratificată de Biroul federal în ședința care va avea loc astăzi.

VREȚI SĂ DEVENIȚI MARI CAMPIONI?

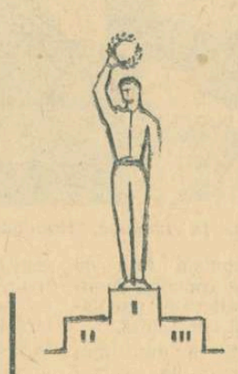

(pag. a 2-a)

Victorii clare în „Cupa Voința" la handbal

Ieri au început pe terenul Voința din Capitală întrecerile turneului masculin de handbal dotat cu „Cupa Voința". În primul joc s-au întîlnit formațiile bucureștene Voința și Rapid. După o partidă în care handbaliștii de la Voința au dominat permanent, victoria le-a revenit cu scorul de 16—9 (11—5). Un meci dinamic, cu multe faze spectaculoase, au oferit în al doilea joc, Politehnica București și Start Opole (Polonia). După un început sensibil egal, studenții s-au distanțat și au reușit să cîștige cu scorul de 31—18 (12—9). Întrecerile continuă astăzi, de la ora 15.15, pe același teren. **(M. B.).**

MÎINE SEARĂ, LA GALAȚI,

BOXERII AL. DUMBRAVĂ, D. PĂCURARU ȘI M. CONSTANTINESCU

VOR ATACA „CENTURA SPORTUL"

Amănunte în pag. a 2-a

VREŢI SĂ DEVENIŢI MARI CAMPIONI?

Antrenorul emerit Radu HUŢAN şi prof. O. MERCUREAN vă arată drumul performanţelor înalte

În dorinţa de a înlesni un preţios schimb de experienţă, util deopotrivă antrenorilor şi sportivilor, ziarul nostru a apelat – pentru început – la specialiştii care se ocupă de mai mulţi ani de pregătirea caiaciştilor şi canoiştilor fruntaşi, de nenumărate ori laureaţi ai celor mai mari competiţii internaţionale.

Au răspuns cu amabilitate solicitărilor noastre antrenorul emerit RADU HUŢAN, coordonatorul colectivului de tehnicieni care pregătesc lotul olimpic de caiac-canoe, şi prof. O. MERCUREANU. Articolul, tratînd în principal pregătirea fizică, conţine numeroase idei valoroase care pot fi aplicate în toate sporturile şi a căror îmbinare cu lucrul specific poate duce la realizarea unui deziderat de mare actualitate: creşterea rapidă şi la un nivel superior a performanţelor.

Aşa se dezvoltă forţa. Aurel Vernescu îşi face obişnuitul antrenament cu gantere.

● O prestigioasă experienţă de douăzeci de ani, pe larg împărtăşită tehnicienilor şi sportivilor ● Cum s-a clădit şcoala laureaţilor de la Snagov? ● Pregătirea fizică – la baza valorii rezultatelor în TOATE sporturile! ● Numai aşa s-au cucerit zeci de titluri şi medalii olimpice, mondiale şi europene ● Aurel Vernescu n-a devenit mare campion decît după ce a învăţat să alerge!

Experienţa, studiul şi perseverenţa privind selecţia, pregătirea (sub toate aspectele ei) şi participarea la competiţii a sportivilor, i-au condus pe specialişti la descoperirea şi aplicarea unor metode mereu perfecţionate, mai adecvate scopului şi la o individualizare care tinde să se apropie de perfecţiune.

Pregătirea reprezintă, fără îndoială, preocuparea de bază a celor care îndrumă munca sportivilor, ca şi a sportivilor înşişi.

Socotim necesar ca de la început să subliniem că **pregătirea fizică multilaterală este partea cea mai importantă a acestui complex proces instructiv-educativ şi că ea reprezintă în oricare ramură sportivă fundamentul pe care se clădesc şi de care sînt legaţi, mai apoi, toţi ceilalţi factori ai antrenamentului.** În baza acestei convingeri şi a experienţei proprii vom spune, deci: **PREGĂTIREA FIZICĂ MULTILATERALĂ + PREGĂTIREA SPECIFICĂ = SPORT DE PERFORMANŢĂ.**

Dar, să explicăm această primordialitate a pregătirii fizice multilaterale.

Fără o pregătire fizică multilaterală, fără indici crescuţi de viteză, forţă, rezistenţă generală, îndemînare şi dezvoltare fizică generală, nu poate fi însuşită o tehnică corectă, nu poate fi executat corect un procedeu tehnic, chiar dacă iniţial, el a fost însuşit în bune condiţiuni.

Fără o forţă a membrelor inferioare, atletul nu poate ridica coapsa sus aşa cum cere o tehnică corectă a alergării. Înotătorul nu poate să-şi însuşească o tehnică bună de alunecare, indiferent de stilul ales, dacă nu are forţă în brate, genunchi, abdomen. Jucătorul de fotbal, baschet, handbal etc., fără forţă sau viteză nu va putea să execute diversele şi multiplele procedee tehnice din arsenalul jocului modern. La caiac-canoe nu se poate însuşi un „tras" corect fără ca sportivul să posede calităţile fizice de bază: forţă, rezistenţă, viteză, îndemînare. El nu va vîsli cu mîna pe sus dacă nu va avea forţă, nu va avea o poziţie dreaptă în timpul vîslitului, dacă musculatura spatelui nu va fi bine dezvoltată şi antrenată.

De asemenea, oricare sportiv, din oricare ramură, posesor al unei tehnici, să zicem, bine pusă la punct, nu poate, de-a lungul unui meci sau într-o cursă să execute procedeele tehnice necesare ducerii la bun sfîrşit a întrecerii, dacă nu va avea o rezistenţă corespunzătoare.

Cînd este vorba de tactică, aceasta, de asemenea, nu este concepută decît în momentul cînd sportivul posedă o pregătire fizică multilaterală bine pusă la punct.

Am observat, în ultimii 20 de ani, de-a lungul activităţii de pregătire a sportivilor caiaciştii şi canoiştii că nu se poate face o pregătire fizică specifică care să ducă la performanţe înalte, fără ca aceasta să nu fie încadrată ca poziţie şi dublată ca timp afectat de către o pregătire fizică multilaterală.

Socotim complet greşită introducerea unui tînăr în tehnica oricărei ramuri de sport, fără să i se facă, în paralel, o pregătire fizică multilaterală care să cuprindă exerciţii pentru viteză şi rezistenţă generală, îndemînare şi forţă generală. Aceasta pentru ca marile funcţiuni (circulaţie-inimă, respiraţie-pulmon) să se adapteze la un efort general care să permită o mai uşoară traversare spre specific.

Recomandăm ca la începutul ciclului anual, pregătirea fizică multilaterală să ocupe un procent foarte crescut (ne referim la timp), care să meargă chiar pînă la sută la sută din antrenament, pentru ca apoi să scadă pe parcurs, pe măsura apropierii de perioada competiţională, cînd pregătirea specifică se intensifică, dar să nu descrească sub 40% la fiecare şedinţă de pregătire chiar şi în această perioadă de competiţie.

Aceasta înseamnă că în perioada de competiţie, cînd accentul cade pe pregătirea sportivului pentru participare în întrecere, cel puţin 40% din timpul antrenamentului să fie ocupat de exerciţii pe pregătire fizică multilaterală, fiind totodată şi cel mai scăzut procent din întregul ciclu de antrenament.

S-a observat, la lotul de caiac-canoe, că pe măsură ce am menţinut pregătirea fizică multilaterală în procent mai ridicat pe tot parcursul pregătirii de-a lungul anului, sportivii au manifestat un randament mai ridicat în însuşirea pregătirii specifice, au fost menţinuţi în forma sportivă o perioadă mai îndelungată, iar cazurile de oboseală şi supraantrenament, în ciuda faptului că s-a lucrat intensiv cu eforturi maximale, au fost mult reduse, sau chiar au lipsit. Adaptarea la diferitele schimbări de fus orar sau altitudine, de temperatură şi umiditate s-a făcut mult mai uşor şi mai rapid. S-a reuşit ca sportivilor să li se înlăture stările psihice nocive ca: apropiem de concursul de importanţă majoră al anului, numărul de kilometri se va reduce, însă, **alergarea nu va lipsi nici în ziua concursului.**

Insistăm asupra acestui exerciţiu deoarece este cel mai adecvat, asigură ridicarea indicilor de rezistenţă, forţă şi dezvoltare a membrelor inferioare, iar pe cale indirectă şi într-o mai mică măsură şi ale celorlalte părţi ale corpului. Exerciţiul are, datorită maselor mari musculare angajate, o influenţă pozitivă asupra îmbunătăţirii calitative şi cantitative a circulaţiei şi respiraţiei.

Alergarea prezintă avantajul de a fi accesibilă oricînd şi oricui, şi, pentru că se desfăşoară în aer liber, asigură o ventilaţie pulmonară curată, care permite efectuarea restului antrenamentului în condiţii foarte bune.

Ne sprijinim aceste afirmaţii pe experienţa din ultimii zece ani de pregătire a lotului de caiac-canoe.

După cum se ştie, atît caiacul cît şi canoea solicită, am putea spune, numai trenul superior al corpului: membre superioare, spate, abdomen.

Pînă în anii 1960—1961 nu se făcea cros sistematic de către întreg lotul şi doar, foarte puţin, ca încălzire. Erau sportivi care, fără vreo explicaţie, făceau alergare mai mult de bună voie, în afara programului. Aceştia au dat rezultate de valoare. Citîm: pe Simion Ismailciuc, Mircea Anastasescu, Leon Rotman.

Din 1961 alergarea s-a introdus în planul de pregătire ca mijloc de realizare a rezistenţei în special, iar rezultatele n-au întîrziat să apară cu toate că, în mare, restul programului s-a desfăşurat la fel ca în anii anteriori.

Un adevăr edificator: **Aurel Vernescu n-a devenit mare campion decît după ce a început să alerge.**

O precizare se impune: alergarea pe care o facem în prezent nu este identică cu cea de acum cîţiva ani. Ea este mai rapidă, mai variată, mai atractivă, mai plină de conţinut. Ea este o alergare de tip fartlek, cu variaţii de ritm, cu porniri şi opriri, cu urcări şi coborîri, cu sărituri peste obstacole naturale, cu alergări pe nisip, pe zăpadă, pe gheaţă, cu alergări în pădure, pe stîncă, pe pietriş, pe iarbă, pe asfalt, pe pămînt arat, cu alergări în teren variat, cu alergări în cros, cu alergări în ştafetă, cu alergări în grup, cu alergări individuale, cu alergări în viteză, cu alergări de rezistenţă, cu alergări de durată, cu alergări în pantă, cu alergări în teren accidentat, cu alergări în teren variat, cu alergări în teren plat, cu alergări în teren variat, cu alergări în teren accident

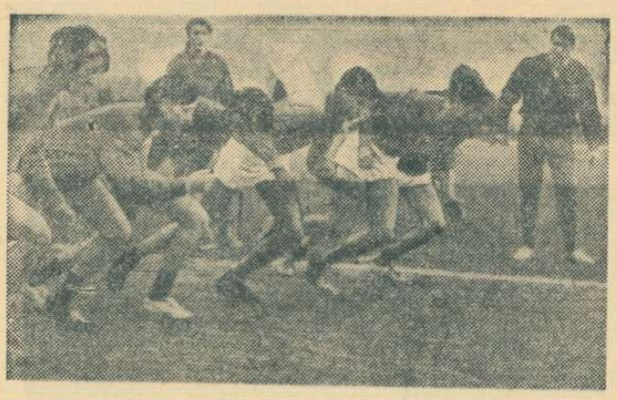

Starturi, cît mai corecte...
Foto: A. NEAGU

PRIMĂVARA ATLETISMULUI...

Rareori, poate niciodată, modernul stadion de la Snagov a reunit, pe gazon și pe pista de alergări, atîția tineri atleți, (aproape 150). Chiar numai pentru acest record, stabilit — promițător — la început de sezon și tot ar trebui ca federația de specialitate să fie felicitată. O vizită în tabăra organizată pe timpul vacanței de primăvară oferă, însă, mult mai mult decît aridităţea unor statistici.

Se știe că atletismul nostru, în ciuda investițiilor mari de energie, de capacități organizatorice și tehnice, a rămas un sport al inexplicabilelor contraste în ceea ce privește performanțele. De ani de zile doar cîteva stele europene și mondiale încearcă să risipească umbra mediocrității care învăluie restul. S-a spus, mai ales în ultima vreme, ce trebuie să se facă : abandonul mediocrității, infuzie de tinerețe, amplasarea cercetărilor pe terenul ocupat atîta timp și în atîtea locuri de empirismul pregătirii.

Tabăra de la Snagov pare să fie una din acțiunile eficiente pe acest drum al atletismului fără mediocritate. Mai ales pentru că, exceptînd performerii din Tg. Mureș, Roman, C. Lung Muscel — ca și studenții juniori — în tabăra de la Snagov se pregătește toată floarea atletismului românesc. Spre edificare, cîteva nume : Alexandrina Stoenescu, C. Blaga, V. Hodoș, Serafina Moritz — titulari în echipa națională de juniori, E. Pîrlea, Maria Ili, Viorica Recu, S. Păsulă, M. Voinea și mulți alții, recordmani, co-recordmani sau... viitori recordmani.

Selecție exigentă. Singurele criterii : valoarea rezultatelor și posibilitățile de afirmare în viitorul apropiat. Tocmai de aceea, în tabără nu a fost chemat nici un junior din Brăila, Birlad, Buzău, Baia Mare, Suceava ș.a. CE PĂRERE AU DIRIGUITORII ATLETISMULUI DIN ACESTE ORAȘE ?

Cei vîrstnici își amintesc că, pe vremea sa, Dinu Cristea — atletul care la antrenamente și concursuri a făcut de patru ori înconjurul lumii — alerga deseori în picioarele goale. E bine să nu se uite.

La Snagov, la dispoziția tinerilor atleți ai taberei : un excelent stadion. Pistă de alergări. Amenajări pentru antrenamente și concursuri. Un teren special pentru aruncări, cu șase cercuri, două platforme de piruete, două piste de elan pentru sulițași.

Totul, în splendidul decor al Snagovului, cu sălciile aplecate în bolte care sărută apele lacului.

Aproape douăzeci de antrenori, mai toți foști sportivi, oameni care au dedicat atletismului mulți ani de pasiune și muncă (C. Spiridon, Xenofonte Boboc, Irma Kiss — și alții, acum debutanți la „lot" ; D. Serafim, Gh. Fodoreanu, D. Petrescu, ca să nu enumerăm decît pe cîțiva) s-au angajat față de ei înșiși ca aceste două săptămîni să însemne o piatră prețioasă pusă la temelia performanțelor spre care aspiră elevii lor.

Desigur, explică tînărul antrenor federal adjunct, N. Mărășescu, fost săritor de „tripiu", există un scop general al acestei tabere : verificarea stadiului de pregătire a celor mai valoroși juniori și perfecționarea acestei pregătiri. Ne gîndim — firește — și la competițiile interne de ampioare (prima : concursul republican de primăvară al juniorilor, din 27—28 aprilie, la care se așteaptă participarea a 700 (!) de atleți), ca și la apropiatele confruntări internaționale — îndeosebi „europenele" de la Leipzig. Dar, înainte de toate, vrem ca prin tabăra de la Snagov să cîștige ATLETISMUL.

De aceea, o atît de intensă activitate de pregătire în aceste zile de vacanță : antrenamente zilnice, la majoritatea probelor, chiar cîte două — pe grupe de specialități — și un mare număr de concursuri de verificare.

Important este, însă, ca și tinerii atleți să gîndească la fel, să creadă cu convingere în valoarea de nepreţuit a acestor zile de pregătire în condiții excelente.

Cu mulți ani în urmă, drăgălașa elevă din Bacău, Doina Munteanu ar fi depășit clar pe Ethel Catherwood, Jean Schiley, Ibolya Csak, Alice Coachman sau Esther Brand, cucerind cu acel „1.69", realizat recent, în concursul juniorilor, cinci medalii olimpice de aur ! Dar, acum, e altceva. Doina știe că foarte de curînd o elevă aproape de vîrsta ei a sărit... 1,85, după numai trei ani de atletism. Amintirea Ritei Schmidt înseamnă în fiecare zi, pentru Doina Munteanu, un ceas în plus de antrenament. A venit primăvara și Doina vrea neapărat să sară peste 1,70 m. Deocamdată !...

PETRU COLF, de la Liceul nr. 4 din Timișoara, recordman la sulița și probe combinate : Am venit în tabără ca să... plec cu mai multe speranțe. Toată iarna am lucrat — pentru prima oară — haltere și acum, la Snagov, mă străduiesc să scurtez drumul spre obiectivul meu pentru acest an : 65 m la sulița.

Dr. Wiessenmayer a rămas prietenul atletismului și al juniorilor

Anul trecut, IULIA CRIȘAN, de la Școala sportivă din Cluj, a doborît 12 recorduri republicane de junioare mici la probele de garduri și combinate. Acum s-a hotărît să se dedice pentatlonului. În 1967 : 3 900 de puncte. Baremul pentru europene 4 200. „În tabăra de la Snagov am să fac totul pentru a îmbunătăți rezultatele în înălțime (1,42 m) și lungime (5,35 m). Sînt aici posibilități pe care ar fi păcat să nu le folosesc din plin".

De reținut și opinia unui antrenor : AL. DINCA (Galați) : „În general, sînt împotriva taberelor sau cantonamentelor de durată. Experiența de la Snagov este, după părerea mea, ideală. Două săptămîni de pregătire, de confruntare a cunoștințelor și posibilităților. Și acasă se poate face, desigur, pregătire dar — de exemplu — între eleva mea, Aurica Rotaru (5,50 m la lungime), și cea de a doua clasată este o diferență de aproape un metru. Aici, în compania celor mai bune junioare, specializate la această probă, se pot verifica mult mai bine valorile, se pot face observații mai concludente cu privire la pregătirea viitoare. Și n-am dat decît un exemplu".

Într-un colț al stadionului, marele prieten al atletismului, medicul Ion Wiessenmayer dă una din obișnuitele consultații „pe teren".

Tot amintiri. Recordul lui Wiessenmayer la 400 m (47,5) dăinuie și azi, după 11 ani. De ce, oare, privirile îl caută, insistente, în forfota stadionului, pe Constantin Blaga, una din cele 150 de speranțe ale primăverii atletice de la Snagov ?

Dan GÂRLEȘTEANU

P.S. De ce or fi lipsind greutățile de 3, 4 și 6 kg ? Poate că I.E.B.S.-ul va urgenta...

ÎNTÎLNIRE, LA RIO DE JANEIRO, CU SIR STANLEY ROUS

● CAMPIONATUL MONDIAL DIN ANGLIA A FOST EXCELENT ORGANIZAT ● SUD-AMERICANII TREBUIE SĂ ÎNVEȚE SĂ PIARDĂ ● CAMPIONATUL MONDIAL DIN 1978 SE VA DESFĂȘURA LA BUENOS AIRES, IAR CEL DIN 1982 VA AVEA LOC ÎN SPANIA ● CE SPUNE PREȘEDINTELE F.I.F.A. DESPRE APROPIATELE ÎNTRECERI DIN MEXIC

În holul aeroportului internațional Galeao din Rio de Janeiro, într-un grup numeros de ziariști, îl așteptam pe Sir Stanley Rous să sosească de la Buenos Aires. Își anunțase vizita în Brazilia, în cadrul unui lung turneu pe care l-a început în Africa, l-a continuat în America Latină și-l va termina în S.U.A.

Amestecat printre numeroșii și gălăgioșii confrați brazilieni, am avut o surpriză dintre cele mai plăcute. După terminarea protocolului, „Senior fotbal", cum este denumit în Brazilia, și-a încrucișat, din primul moment, privirile cu ale mele.

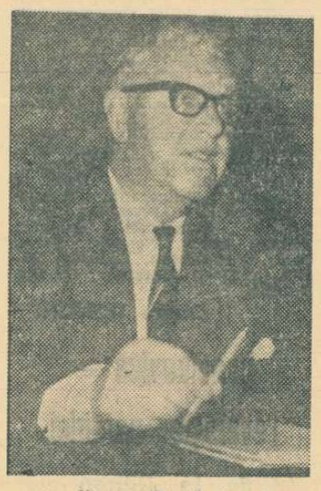

— Dumneata ești ziarist român, am stat anul trecut de vorbă la Mamaia !

I-am explicat pentru ce eram în Brazilia, după care am intrat în... pluton.

La prima întrebare, referitoare la ultima ediție a C.M. și la cîștigătoarea ei, președintele a avut răspunsuri prompte.

— C.M. din Anglia au fost excelent organizate. Anglia a învins pentru că Alf Ramsey a avut curajul să-i pună o barieră lui Greaves. Acesta este un jucător căruia îi place să țină mult mingea și Ramsey a judecat bine că, în jocuri cu apărări aglomerate, un astfel de jucător nu se descurcă. Să ne amintim de cazul lui Pele. Trecea de un adversar, de doi, însă de al treilea nu mai putea trece, era deposedat, cu brutalitate chiar.

— Arbitrajele au lăsat de dorit, a intervenit un ziarist brazilian.

— Nu arbitrajele au fost de vină că Brazilia nu a cîștigat competiția. Eu am văzut cîteva jocuri ale Braziliei, prin intermediul televiziunii, și aș spune că arbitrii au fost indulgenți față de actele de indisciplină ale sud-americanilor. La campionatele mondiale din Anglia, Brazilia n-a mai fost... Brazilia. În 1958 ea a fost în culmea gloriei, iar în 1962 a recîștigat Cupa cu noroc. După părerea mea, cei mai buni, în Anglia au fost argentinienii. Nu au putut să cîștige însă pentru că nu au știut să-și stăpînească nervii. După ce au cîștigat partida cu Elveția (2—0), s-au calificat în sferturi de finală, urmînd să joace cu Anglia. Atunci am zis : ei sînt cei mai buni și vor trebui să cîștige Cupa. Din nefericire pentru ei, și-au pierdut capul. Văicărelile jucătorilor că echipa lor a fost nedreptățită, nu aveau justificare.

— Argentinienii mai sînt supărați pe dv ? Acum veniți din țara lor !

— Într-adevăr, vin din Argentina. Am fost foarte bine primit de vechii mei prieteni.

În continuare, Sir Stanley Rous a confirmat că ediția din 1974 se va desfășura în Germania occidentală, cea din 1978 în Argentina, iar cea din 1982 este prevăzută să aibă loc în Spania.

— A fost necesar să hotărîm cu atît de mult timp înainte, pentru a evita disputa inutilă dintre țările dornice să organizeze, dispută în care se cheltuiau sume fabuloase. Așa a fost cazul concurenței dintre Mexic și Argentina, pentru alegerea locului ediției din 1970, care s-a terminat în favoarea mexicanilor.

Am asistat la finala „Cupei Africii", desfășurată în Etiopia, unde s-a întîmplat un lucru foarte interesant. Echipa din Coasta de Fildeș a ajuns la locul competiției cu o lună înainte, pentru acomodare, cu un plan bun de pregătire, și s-a antrenat mult. În prima partidă, s-a prezentat într-o formă excepțională și a cîștigat cu multă ușurință. Al doilea meci, jucătorii l-au terminat pe jumătate epuizați iar în al treilea joc erau extenuați și au fost învinși. Cei care au cîștigat „Cupa Africii" au fost congolezii (Kinshasa), care au sosit numai cu trei zile înainte. Cu mici excepții, această situație poate fi valabilă și pentru Mexic.

În timpul călătoriei mele în Mexic am fost interesat să aflu, în afara problemei altitudinii, dacă în fiecare zi la ora 15 plouă. Aceasta a fost cel puțin explicația organizatorilor, pentru care au programat toate partidele la ora 12. Atunci i-am întrebat, dacă într-adevăr ploaia vine cu regularitate la ora 15, pentru ce trebuie să se joace la 12 și nu la ora 16 ? Am hotărît să programăm jocurile la ora 16 și vreau să cred că mexicanii sînt convinși că la acea oră nu va ploua.

— La Congresul viitor vă mai depuneți candidatura la președinția F.I.F.A. ?

— Sînt la al doilea mandat și nu știu dacă voi mai candida. Conduc această organizație de 20 de ani. Referitor la favoriții viitoarei ediții, din 1970, este foarte greu de dat un răspuns. La ultimul campionat mondial, sud-americanii nu au fost tocmai bine pregătiți, exceptîndu-i pe argentinieni. Problema nu constă numai în antrenamente pur tehnice ci și în factori de ordin biologic, de climă și de alimentație. Diferența tactică dintre europeni și sud-americani, la ultimă competiție mondială, a depins în cea mai mare parte de pregătirea fizică. Sud-americanii să nu se gîndească că ceea ce este bun pentru nemți, se potrivește și pentru ei. Și mai ales, trebuie să învețe să piardă.

Înaltul oaspete al brazilienilor a pornit apoi spre hotelul Gloria, unde l-am întîlnit a doua zi, cînd m-a rugat să transmit salutările lui sportivilor români.

Pe Sir Stanley Rous l-am lăsat lîngă piscina hotelului, preocupat de a doua lui mare pasiune : dezlegarea cuvintelor încrucișate. Peste două zile avea să-și continue voiajul în Statele Unite

Petre CRISTEA
Rio de Janeiro — martie 1968

fotbal

ARBITRUL SE SUBORDONEAZĂ SAU CONDUCE JOCUL?

Printre problemele ce s-au ridicat în ultimul timp în arbitraj este și aceea a ROLULUI ARBITRULUI în cadrul jocului și a RAPORTURILOR în care se află arbitrul față de joc.

Există, în această privință, două categorii de păreri. După unele opinii „arbitrul, pe teren, nu este un participant la joc ca jucătorii, dar nici nu este un simplu spectator, ci el este conducătorul jocului" (George N. Gherghe) sau „arbitrul nu poate fi altceva decît reprezentantul autorizat al regulamentului" (Constantin Teașcă). În schimb, după alte opinii, acest raport este invers și anume „cu cît un arbitru, în timpul jocului, este „simțit" mai puțin, cu atît dovedește că știe să se subordoneze jocului pe care îl conduce" (Andrei Rădulescu).

Această din urmă părere nu mi se pare întemeiată.

Deosebit de contradicția evidentă a formulării (cum se poate subordona un arbitru jocului pe care îl conduce, este de neconceput), trebuie să remarcăm nocivitatea ideii. În primul rînd, pentru că arbitrul poate fi asemuit unui judecător și, ca orice judecător, el este INDEPENDENT, adică activitatea concretă de arbitraj o desfășoară cu excluderea oricărui amestec din afară. Nu trebuie însă înțeles că această independență i-ar conferi arbitrului facultatea de a conduce jocul după bunul său plac, de a se desprinde de cadrul regulamentar al jocului. Dimpotrivă, din textele care consfințesc acest principiu suprem în activitatea de arbitraj se degajă ideea că independența arbitrului înseamnă neîndoielnic — SUBORDONAREA LUI NUMAI FAȚĂ DE REGULAMENTUL DE JOC.

OPINII

În al doilea rînd, pentru că, potrivit acestui principiu fundamental, arbitrul procedează pe teren, în timpul jocului în conformitate cu CONVINGEREA SA INTIMĂ. Acest lucru rezultă cu foarte multă claritate din întregul cuprins al regulamentului de joc. Nu întîmplător în textul său, competența, atribuțiunile și sarcinile arbitrului sînt stabilite utilizîndu-se formulări imperative ca : „arbitrul de centru va fi întotdeauna ultimul judecător pentru decizia ce se va lua", „arbitrul este singurul în drept să aprecieze", „arbitrul va avea puterea deplină", „dacă arbitrul socotește", „după părerea arbitrului", „cu aprobarea arbitrului" etc.

Mai mult, în regulamentul de joc există texte exprese din care reiese cu certitudine concepția legiuitorului în ceea ce privește rolul arbitrului și raportul în care se află el față de joc. Fără să mai facem apel și la alte prevederi, considerăm suficient să citîm prima parte a articolului 5 din regulament — de fapt „statutul juridic" al arbitrului — în care se prevede că „PENTRU CONDUCEREA FIECĂRUI JOC VA FI DELEGAT UN ARBITRU DE CENTRU..." etc.

Pornind de la premisa greșită că „arbitrul se subordonează jocului", colegul Andrei Rădulescu este de părere, de asemenea, că un arbitraj excelent ar fi „atunci cînd toate deciziile date sînt unanim acceptate de jucătorii ambelor echipe și de spectatori". Că acest lucru este practic aproape imposibil, nu mai necesită să fie argumentat. Ceea ce nedumerește însă este faptul că o asemenea idee este utilizată ca etalon de apreciere a arbitrajului.

În fond, ceea ce nu reușește să exprime autorul citat, găsim clar formulat de către International Board încă în anul 1930, printr-o decizie care statutează că „spiritul regulilor de joc este ca meciurile să se desfășoare cu cît mai puține opriri posibile și, în acest scop, datoria arbitrului este de a sancționa numai încălcările deliberate ale acestora. Dacă arbitrul va sancționa în mod constant greșeli neînsemnate sau îndoielnice, enervează pe jucători, le provoacă proastă dispoziție și strică plăcerea spectatorilor".

Tot atît de elocvent se pronunță în acest sens și Ion Siclovan într-o lucrare publicată acum cîțiva ani : „aplicarea regulamentului nu trebuie să ducă la pedanterism, la șicanarea sportivilor. Un arbitru bun va interveni prompt în aplicarea articolelor regulamentului, făcînd acest lucru cu tact, fără a ieși mereu în evidență, fără a deveni el însuși eroul central al concursului".

În consecință, arbitrul, în raport cu jocul, nu este subordonat acestuia, ci ÎL CONDUCE. În acest scop el nu trebuie să procedeze de așa natură încît să devină eroul principal al întrecerii. Dimpotrivă, el trebuie să procedeze ca un dirijor competent conducîndu-și „instrumentiștii" DISCRET, CU SIGURANȚĂ și — mai ales — cu RIGOAREA IMPUSĂ DE PREVEDERILE REGULAMENTULUI DE JOC.

Chiriac MANUSARIDE
arbitru

Copiii răspund: PREZENT!

● Primele rezultate de la Timișoara ● La Brașov s-a instituit „Cupa Tractorul" ● Vești din Galați

Din orașul de pe malurile Begăi, corespondentul nostru P. ARCAN ne aduce la cunoștință că în cartierul Paciurea-Tipografilor, nouă echipe, cuprinzînd aproape 100 de copii, participă la un campionat „sui-generis" al străzilor, sistem turneu, cu două reprize a 25 minute.

Iată o parte din rezultatele înregistrate pînă acum :

Meteorul — Racheta 5—3 (3—0) ; Rîndunica — Unirea 2—2 (1—1) ; Săgeata — Meteorul 3—2 (2—2) ; Racheta — Fulgerul 5—2 (3—2). Tricolorul — Unirea 4—4 (2—2) ; Meteorul — Șoimii 4—3 (3—1). Șoimii — Fulgerul 2—1 (1—1) ; Meteorul — Eliberarea 6—4 (2—3).

S-a alcătuit și o evidență a celor mai „productivi" atacanți : în clasamentul golgeterilor conduce Răduț I (Rîndunica) cu 7 goluri, urmat de Pricop (Meteorul) cu 6 goluri, Cruciat (Tricolorul) și Roșca (Meteorul) cu cîte 5 goluri.

După cum sîntem informați, la încheierea ultimelor meciuri ale „seriei", cîștigătoarea va lansa provocări către liderii clasamentelor din celelalte cartiere. Cum s-ar zice, un campionat în toată regula !

● Clubul Tractorul Brașov a luat o frumoasă inițiativă. Este vorba de o competiție de fotbal, dotată cu „Cupa Tractorul" destinată echipelor de străzi ale cartierului, în care se află renumita uzină de tractoare, competiție la care s-au înscris pînă acum cinci echipe — str. Dr. Petru Groza, str. Forjei, str. Jiului, str. Oțelului, str. Oltețului. Meciurile vor avea loc pe terenul gazonat al stadionului Tractorul, sistem turneu (numai tur). Închiderea competiției, care se va desfășura într-un cadru festiv, cu înmînarea „Cupei" și a premiilor oferite de clubul Tractorul, este prevăzută pentru vineri, 5 aprilie. Duminică deci, rezultatele „Cupei Tractorul" !

● Din Galați ne scrie V. Constantin. Semnatarul scrisorii ne aduce la cunoștință primul rezultat : str. Borzești — str. Aprodul Purice 9—5 (2—3), într-un meci disputat pe terenul din vecinătatea autobazei I.R.T.A. și arbitrat de C. Potcovaru. Au înscris : Butuc (4), Filimon (2), C. Vasile, Rusu și Stanciu cîte un gol pentru str. Borzești, respectiv I. Cadrea (2), Ene, Gh. Candrea și L. Petre.

Tuturor, celor care ne scriu, le mulțumim, dîndu-le asigurări, că, în măsura spațiului disponibil, vom populariza rezultatele lor. Pentru astăzi — atît.

JUNIORII POLONEZI LA BUCUREȘTI

Cu cursa TAROM de aseară, a sosit reprezentativa de fotbal juniori a Poloniei, care va întîlni duminică la Craiova reprezentativa omologă a României. Delegația, condusă de prof. W. Motoczynski, șeful secției de tineret a Federației poloneze de fotbal, este alcătuită din 20 de persoane, dintre care 16 jucători. În aceeași seară, oaspeții s-au deplasat, cu autocarul, la Craiova.

Biletele pentru jocul de fotbal Dinamo — F. C. Argeș de duminică 31 martie de pe stadionul DINAMO s-au pus în vînzare la casele obișnuite de bilete.

STEAUA VA JUCA ÎN BELGIA.

Echipa bucureșteană Steaua va susține marți 9 aprilie un meci amical în localitatea belgiană Bruges, în compania echipei locale F. C. BRUGES, din prima divizie a campionatului belgian. În vederea acestui joc, formația militară va face deplasarea imediat după partida de campionat pe care o va susține la Brașov cu Steagul roșu.

DE LA UN BUT LA ALTUL

● I.P.G.G., VICTORIOASĂ ÎN FAȚA VULCANULUI ● DINAMO (TINERET), ORGANIZATOARE, A PIERDUT PRIN... NEPREZENTARE ● DUMINICĂ ÎNCEP ȘI ÎNTRECERILE DIN SERIA A II-A

● Duminică au continuat și întrecerile din cadrul „Cupei Primăverii" pentru echipele de cat. B, seria I. Într-un meci deosebit de disputat, *I.P.G.G.* a reușit să furnizeze surpriza etapei, întrecînd formația rugbyștilor de la *Vulcan* cu scorul de 9—6, după ce la pauză rezultatul era egal : 3—3. O frumoasă victorie a obținut și *Arhitectura* în dauna echipei *A.S.E.* Scor final : 9—6 (3—3). *Tînărul petrolist Ploiești* a debutat cu o victorie în competiție, întrecînd formația *S.N. Oltenița* cu 3—0 (0—0).

În etapa următoare (31 martie) sînt programate partidele *Vulcan — Tînărul petrolist*, pe terenul Vulcan de la ora 11,30, *Arhitectura — I.P.G.G.*, pe stadionul Tineretului II, de la ora 10, și *Olimpia — A.S.E.*, pe terenul Olimpia, de la ora 10.

● În competiția rezervată echipelor de tineret s-au jucat doar două meciuri. În primul, *Steaua* a surclasat XV-le *Gloriei* cu scorul de 32—0 (9—0). În al doilea meci, formația *Clubului sportiv școlar* a terminat victorioasă în fața *Griviței Roșii* : 22—5 (9—0).

Partida dintre *Progresul* și *Dinamo* n-a avut loc, deoarece formația dinamovistă, care era organizatoare, n-a putut pune la dispoziție terenul. Și, astfel, *Progresul* a obținut un nesperat 3—0. *Considerăm că conducerea clubului Dinamo va trebui să găsească o soluție pentru a asigura echipei de rugby-tineret condiții de joc, atunci cînd se află în situația de organizatoare. Altfel, conform regulamentului competiției, neprezentarea echipei de tineret atrage de la sine penalizarea echipei de seniori cu cîte un punct...*

În etapa următoare, programată duminică, se vor juca partidele : *Grivița Roșie — Gloria* (teren Parcul copilului, de la ora 10, în deschidere la meciul echipelor de A, Grivița Roșie — Steaua), *Constructorul — Dinamo* (stadionul Constructorul, de la ora 10) și *Clubul sportiv școlar — Progresul* (stadionul Tineretului IV, de la ora 11).

● Tot duminică vor intra în întrecere și echipele din seria a II-a. Cel mai echilibrat meci al etapei pare să fie cel dintre *Institutul de construcții* și *Politehnica*, programat pe stadionul Tineretului IV, de la ora 9,30. Într-un alt meci, care se va desfășura în Capitală, *Aeronautica* va primi pe terenul ei (de la ora 10), vizita rugbyștilor de la *Rapid*. În fine, al treilea meci al etapei va avea loc la Pitești, unde *Foresta* va juca cu echipa *Institutului de cultură fizică*.

(t. st.).

Dar, de fapt

SISIF LA TÎRNĂVENI

Nu știu dacă Sisif a trecut vreodată prin Tîrnăveni.

Mitologia învăluie cu discreție viața acestui personaj pînă în clipa în care, potrivit destinului său, el s-a apucat să rostogolească pietre într-o muncă zadarnică.

Dar, fără îndoială, că dacă Sisif în peregrinările sale a ocolit Tîrnăvenii, unii dintre nepoții săi ajunși aici din timpuri imemoriale au încercat să construiască un bazin de înot.

Cîteva milenii munca lor fu binecuvîntată de zei.

Bazinul creștea văzînd cu ochii, înotătorii fugeau bătînd din palme în jurul lui, gata să sară de la trambulină, spectatorii puneau pariuri pe favoriți și, în ultima clipă, apa dispărea ca supță de o balenă, trambulinele se topeau ca din unt și tîrnăvenenii adunați pe margine vedeau cu groază și neputință cum le dispar stîlpurile.

Dar înverșunarea oamenilor înșelă pentru cîțiva ani destinul potrivnic. Ei construiră un bazin și înainte ca soarta să-și aminteacă de ei, își întocmiră și o echipă de polo. Apoi, Combinatul chimic din localitate își dublă și-și triplă producția și, în dezvoltarea sa vertiginoasă, așternu o magazie deasupra bazinului de înot aflat în incinta sa.

Tîrnăvenenii angajați însă într-o competiție seculară cu propriul lor destin de înotători pe uscat săpară prin 1955 un alt bazin în centrul orașului.

Dar, bazinul escavat prin muncă voluntară fu declarat necorespunzător de către Sanepid.

Tîrnăvenenii săpară atunci în 1959 un altul la Cușteinic, lîngă Tîrnava.

Dar construcția, lipsită de fonduri, începu să se surpe. Contribuția cetățenilor ajunsese abia la 70 000 lei, prea puțin pentru transportarea, epurarea și pomparea apei. Ar fi fost necesară, pentru ducerea operei la bun sfîrșit, o suplimentare a investițiilor.

Oricine ar fi renunțat. Nu însă locuitorii Tîrnăvenilor, care săpară un al treilea bazin lîngă pîrîul Botorca.

Și cel de-al treilea embrion de șirand avu soarta primelor două.

În ciuda recomandărilor date de fostul organ regional de partid, pe baza cărora D.S.A.P.C.-ul întocmi un studiu și o antecalculație, în ciuda sprijinului oferit de consiliul sindical regional de atunci.

În ciuda faptului că pentru a înota, tîrnăvenenii trebuie să se deplaseze în plină caniculă la Iernut (19 km) sau la Tg. Mureș (25 km).

În ciuda faptului că Tîrnava e la o aruncătură de băț.

În ciuda, deci, a bunăvoinței tuturor — cetățeni, organe de partid și de stat — în ciuda diferitelor acte normative cu privire la bazele sportive și în ciuda sprijinului pe care C.C.S.-ul îl oferă construirii aceloraș baze.

Dar, poate că acest potop de bunăvoințe și de hotărîri au înecat însăși obiectul pe care îl vizau.

Tîrnăvenenii — sportivi prin conformație — sînt gata să înceapă săpăturile celui de-al patrulea, al cincilea, al zecilea bazin de înot

Cine anume îi va ajuta să-l termine ?

Camil BACIU

Actualitatea internațională

ASHE ELIMINĂ PE SANTANA!

● 3 tenismani români învingători în turul doi, la Roma

În turneul internațional de tenis de la Madison Square Garden din New York, Ashe (S.U.A.) l-a învins cu 5—7, 6—3, 7—5 pe Santana (Spania). Graebner (S.U.A.) l-a eliminat cu 10—8, 7—5 pe iugoslavul Franulovici. La feminin, Ann Haydon Jones (Anglia) a dispus cu 6—2, 6—4, de Françoise Durr (Franța).

★

Au continuat întrecerile concursului internațional de tenis care are loc pe terenurile clubului Pariolli din Roma. In turul doi, Țiriac (România) l-a învins cu 6—2, 6—0, pe Criston (Anglia). Campionul român, Ilie Năstase, a dispus cu 6—2, 6—1 de Paish (Anglia). Viorel Marcu l-a eliminat cu 1—6, 6—3, 6—2 pe cehoslovacul Zednik. Al patrulea jucător român, Ion Santeiu, a fost eliminat de Modonos (Cehoslovacia) cu 2—6, 2—6.

★

Citeva rezultate mai importante din turneul de la Menton : Alvarez Columbia) — Lewandowski (Polonia) 6—1, 6—0 ; Lejus (U.R.S.S.) — Breskvar (Iugoslavia) 6—2, 6—2 ; Gasiorek (Polonia) — Guerro (Spania) — 6—3, 6—4 ; Nowiski (Polonia) — Moore (Australia) 4—6, 8—6, 6—4.

Françoise Durr precizează...

NEW YORK, 28. — Intr-o convorbire cu corespondentii presei sportive internaționale, cunoscuta jucătoare franceză de tenis Françoise Durr a declarat că ea a primit cîteva oferte de a trece la profesionism, pe care în prezent le studiază cu mare atenție. „*O hotărîre definitivă o voi lua luni, după ședința de la Paris a federației internaționale, care va discuta cazul turneelor „Open“*, a precizat Françoise Durr.

Rapid participă la campionatul european feroviar de baschet

Săptămîna viitoare începe campionatul european feroviar de baschet masculin, la care participă și echipa clubului sportiv Rapid București. Aceasta va fi alcătuită din următorii jucători : Cr. Popescu, Tursugian, Predulea, Stănescu, Olteanu, Ivan, Czell, Lucaci, Radu Popovici, Reisenbüchler, Fărcaș și Bandu. Antrenor : Gr. Avachian; arbitru : G. Chiraleu.

Întrecerile se vor desfășura între 7—16 aprilie, în Franța, la Strasbourg.

Maria Alexandru și Dorin Giurgiucă — printre favoriții probei de dublu mixt a „europenelor“ de tenis de masă

PARIS. — Au fost stabiliți capii de serie la probele de dublu ale campionatelor europene de tenis de masă programate la Lyon între 17 și 24 aprilie.

Printre favoriții probei de dublu mixt se numără și cuplul român Maria Alexandru - Dorin Giurgiucă. Iată celelalte perechi favorite : **dublu bărbați :** Stanek - Miko (Cehoslovacia) ; Scholler - Gomolla (RFG) ; Gomoșkov - Amelin (URSS) ; Alser - Kjell Johansson (Suedia) ; **dublu femei** (36 de cupluri înscrise) : Rudnova - Grinberg (URSS), Luzova - Karlikova (Cehoslovacia) ; **dublu mixt** (76 înscrieri) ; Luzova - Miko (Cehoslovacia) ; Rudnova - Gomoșkov (URSS) ; Wright - Neale (Anglia).

Joe Frazier în proiectele unor noi mari gale de box

În cadrul unei conferințe de presă, care a avut loc la New York, directorul arenei „Madison Square Garden“, Markson, a declarat ziariștilor că Joe Frazier, campionul mondial de box la categoria grea (versiunea comisiei de box a statului New York) își va pune titlul în joc în fața mexicanului Manuel Ramos sau a fostului campion al lumii Floyd Patersson. Se studiază ca în meci semivedetă să se întîlnească fostul campion al lumii la mijlocie, Griffith (S.U.A.), și italianul Mazzinghi.

Joe Frazier figurează și în proiectele unei gale la Londra. Eduardo Corletti, boxer de origină argentiniană, a acceptat să-l întîlnească la 30 aprilie la Londra pe americanul Thad Spencer. Învingătorul acestei întîlniri urmează să fie opus în luna septembrie, tot la Londra, lui Joe Frazier. Este cunoscut amatorilor de box din lumea întreagă că Thad Spencer a fost învins de Quarry în turneul pentru desemnarea noului campion al lumii, versiunea W.B.A.

MECIURI PASIONANTE ÎN SFERTURILE DE FINALĂ ALE „CUPEI ORAȘELOR TÎRGURI“

Vojvodina Novisad a rezistat la Bologna

Formația iugoslavă de fotbal Vojvodina Novisad a reușit, în prima partidă din „Cupa orașelor tîrguri“, disputată miercuri la Bologna, să facă față cu succes asaltului puternicei garnituri locale. Scor : 0—0. Folosind o tactică inteligentă, deși cîteodată ducînd la un joc obstrucționist, „11“-le iugoslav a anihilat ofensiva continuă dar confuză a bolognezilor, care în acest meci au fost de nerecunoscut, mai ales în atac. El nu au reușit nici un moment să pună în real pericol poarta apărată de Pantelici. Apărarea oaspeților a acționat foarte bine, respingînd cu siguranță atacurile adversarului. Meciul, disputat în fața a 20 000 de spectatori, pe un timp excelent, a fost lipsit de spectaculozitate, presărat cu multe incidente : în min. 18 Haller a fost rănit la cap de portarul Pantelici, în min. 31 Furlanis l-a lovit pe Trivici, ca să nu mai vorbim de alte numeroase dureri trecute cu vederea de arbitrul portughez De Olivera, care a condus foarte slab.

Au jucat formațiile : BOLOGNA : Vavassori — Furlanis (min. 53 Turra), Ardizzon, Guarneri, Janich, Fogli, Perani (min. 82 Tentorio), Bulgarelli, Clerici, Haller, Pace. VOJVODINA : Pantelici — Stamevski, Vucinici, Zemko, Brzici, Nesticki, Savici (min. 82 Radovici), Radosav, Rakici (min. 46 Nikesici), Trivici, Dordici.

Cesare TRENTINI

Pantelici, portarul Vojvodinei

Branikovics — revelația partidei de la Bilbao

Chiar cînd nu e în cea mai bună formă, Ferencvaros rămîne totuși o echipă valoroasă. După un start oarecare în campionatul Ungariei și după o partidă mediocră cu Atletico Bilbao pe teren propriu, se pare că „alb-verzii“ sînt acum pe punctul să-și revină la vechea valoare. Cei puțin așa au dovedit miercuri seara la Bilbao, cînd au jucat aproape fără greșeală : prudent în apărare, temporizînd jocul la mijlocul terenului și lansînd apoi acțiuni fulgerătoare pe contraatac.

Ferencvaros a avut cel mai bun înaintaș în juniorul Branikovics, un adevărat animator al acțiunilor ofensive. Scorul a fost deschis de gazde în min. 68 : lovitura de colț a fost reluată cu capul de Aranguren, în plasă. N-au trecut decît cîteva secunde de la repunerea mingii la centru și tabela de marcaj a indicat 1—1. Autorul punctului : Branikovics (cu capul). În min. 87, după o combinație Albert-Branikovics-Fenyvessi, ultimul profită de o mare greșeală a apărării spaniole și înscrie golul victoriei.

După ce a eliminat pe F.C. Arges, pe F.C. Liverpool și acum pe Atletico Bilbao, Ferencvaros se califică în semifinalele „Cupei orașelor tîrguri“ și va întîlni pe învingătoarea dintre Glasgow Rangers și Leeds United.

Ca și în primul meci Ferencvaros—Atletico Bilbao, atacantul maghiar Albert (în foto) a cîștigat dueluri decisive cu fundașul spaniol Saez.

★ ★ ★

IUGOSLAVII ȘI FRANCEZII SE PREGĂTESC

Selecționerul unic al echipei de fotbal a Iugoslaviei, Mitici, a alcătuit un lot de 22 de jucători în vederea meciului cu echipa Franței din sferturile de finală ale campionatului european programat la 6 aprilie la Marsilia. Din lot fac parte, printre alții : **Pantelici, Vuckevici, Fazlagio, Mihailovici, Paunovici, Rora, Novak, Hosici** etc.

VARDAR A ÎNVINS PE CAGLIARI ÎN DEPLASARE !

Echipa iugoslavă **Vardar Skopije** s-a calificat pentru semifinalele „Cupei Europei Centrale“. Fotbaliștii iugoslavi au cîștigat la Cagliari cu 1—0 meciul retur susținut în compania echipei locale. Unicul punct a fost marcat de Velkovski în minutul 81. În primul joc, Vardar obținuse victoria cu același scor.

● În turneul preolimpic de fotbal, la Sabadell, Spania a învins cu 1—0 (1—0) echipa Angliei. Louis Dugauguez, directorul tehnic al echipei Franței, a dat publicității lista cu jucătorii din care urmează să alcătuiască „11“-le pentru jocul cu Iugoslavia. Lotul cuprinde, printre alții, pe **Aubour, Baeza, Lemerre, Herbet, Herbin, Simon, Combin, Di Nallo, Lobet, Bosquier** etc.

● La Shertogenbosch (Olanda) s-au întîlnit într-un meci contînd pentru preliminariile turneului de fotbal-juniori U.E.F.A., echipele Olandei și Suediei. Fotbaliștii suedezi au obținut victoria cu scorul de 2—1 (1—0).

● Federațiile de fotbal ale Bulgariei și Italiei au căzut de acord ca în cazul unui al treilea meci (semifinalele campionatului european), acesta să se dispute la 24 aprilie la Paris

Atleții sovietici au dominat CROSUL INTERNAȚIONAL DE LA POTSDAM

La Potsdam (R.D. Germană) a avut loc cel de-al 11-lea cros internațional al Armatelor prietene. În proba de 4000 m, în care au luat startul și reprezentanții clubului Steaua București, primul dintre cei 30 de concurenți a sosit Vladimir Dudin (T.S.K.A. Moscova). Alergătorii români au ocupat următoarele locuri : Ortwin Scheible — 5, Stelian Marcu — 13 și Victor Caramihai — 21. Pe echipe : 1. T.S.K.A. Moscova, 2. A.S.K. Potsdam, 3. Steaua București, 4. Dukla Praga, 5. Honved Budapesta. În cursa de 10000 m, victoria a revenit campionului european Jürgen Haase, iar pe echipe a cîștigat tot T.S.K.A. Moscova.

● *Al 23-lea cros de la Taradgau, care a reunit 120 de concurenți, s-a încheiat cu victoria veteranului Alain Mimoun, urmat de Jean Fayolle și Michel Jazy. Campion olimpic de maraton (în 1956 la Melbourne), Mimoun are acum vîrsta de 47 de ani și continuă să concureze.*

Echipele României și R.D. Germane învingătoare în primele meciuri ale turneului de polo

(Urmare din pag. 1)

Zamfirescu min. 14,56, Dabovici min. 16,16 (4 m) și min. 16,44, Szabo min. 19,14 (4 m), Firoiu min. 19,40. A condus, cu greșeli, arbitrul Ahmet Güclüoglu (Turcia).

Reprezentativele R. D. Germane și Ungariei au oferit o întrecere de mare luptă, în care opt din cele unsprezece goluri au fost înscrise din lovituri de pedeapsă și doar trei din acțiune. Ambele formații, rutinate, cu mare experiență și omogenitate datorită faptului că joacă în aceeași componență de mulți ani, au oferit o dispută pasionantă, decisă în ultimele secunde ale partidei. Victoria a revenit, la limită, poloiștilor germani, cu scorul de 6—5, (2—1, 0—2, 2—1, 2—1). **Formații :** R. D. GERMANĂ : Fehn—Belerstäd, Herman, Kluge, Schuler, Thiel, Rund, Herzog, Schlenkrich ; UNGARIA : Molnar—Konrad II, Mayer, Szivos, Felkay, Rusoran II, Bodnar, Gyerö, Kiss. Au înscris : Felkay min. 1,50 (4 m), Herman min. 2,24 (4 m) și min. 4.34, Felkay min. 8,47 și min. 9,47 (ambele din 4 m), Belerstäd min. 11,43, Schuler min. 13,03 (4 m), Rusoran II min. 14,45, Felkay min. 16,55 (4 m), Schuler min. 17,40 și min. 19,16 (ambele din 4 m). A condus, corect și autoritar, VI. Ivkovici (Iugoslavia).

Vineri, de la ora 18,30, se dispută meciurile R. D. Germană—Iugoslavia și România—Ungaria.

Încă un efort... Încleștarea celor doi luptători a ajuns la punctul culminant ; Martin Heinze (deasupra), reușește în clipa următoare să finalizeze turul de cap și astfel adversarul său Klaus Gierke a fost învins prin tuș. În urma acestei victorii Heinze a cucerit pentru a șasea oară titlul de campion al R.D. Germane

Foto : Zentralbild

MICI SATISFACȚII ȘI MARI DECEPȚII...

După turneul internațional de șah

Al IX-lea turneu internațional organizat de Federația Română de Șah s-a încheiat. Tensiunii zilelor de concurs i-a luat locul o atmosferă de destindere, de plăcută prietenie sportivă, în cadrul căreia participanții români și străini, organizatorii, arbitrii și antrenorii au schimbat idei și păreri asupra competiției. Pe marginea acestor discuții, avînd în față tabela concursului și diverse calcule statistice, vom încerca să tragem unele concluzii menite să ajute la aprecierea obiectivă a acestui turneu.

Fără îndoială, concursurile internaționale organizate de Federația Română de Șah se încadrează într-un ansamblu competițional care are drept scop, pe de o parte, prezența și afirmarea țării noastre în cadrul activității generale a F.I.D.E. (Federația internațională de șah), iar — pe de altă parte — urmărește să permită jucătorilor noștri care încă nu posedă titluri internaționale, sau al căror termen de valabilitate a expirat, să le dobîndească sau să le confirme.

Obiectivul principal al turneului recent terminat a fost acela de a îngădui maeștrilor internaționali „pasivi“, O. Troianescu și D. Drimer să realizeze norma pentru a redeveni „activi“, iar maestrului internațional C. Radovici să obțină o notă de maestru internațional. Un al doilea obiectiv, mult mai dificil de atins (practic imposibil în ipoteza realizării primului) era obținerea unei note de mare maestru internațional de către V. Ciocîltea sau Th. Ghițescu.

În ceea ce privește primul punct, rezultatul turneului a constituit, desigur, un succes : toți cei trei „candidați“ au realizat norma, astfel că acum numărul maeștrilor internaționali activi ai F. R. Șah a crescut la 5. Dacă privim, însă, lucrurile mai atent, dacă analizăm tabela concursului, atunci este exclus să trecem cu vederea aspecte care dau de gîndit. În primul rînd surprinde neplăcut faptul că în primele locuri nu se află nici un reprezentant al țării noastre. Cei patru mari maeștri invitați l-au exclus din rîndurile lor pe Florin Gheorghiu (sau, poate, că s-a exclus el singur !) primindu-l în locul lui pe tînărul maestru cehoslovac Jansa. Făcînd între ei toate partidele remiză și cîștigînd cîteva la ceilalți (în speță — la jucătorii noștri) ei au ocupat cu autoritate partea superioară a clasamentului.

Se pun, astfel, cel puțin două întrebări :

1. De ce a fost depășit cu atîta ușurință Florin Gheorghiu de către egalii săi în grad, și

2 De ce jucătorii noștri din cele 42 de partide susținute cu maeștrii străini n-au putut cîștiga decît 5 (toate la ultimul clasat, Wade) pierzînd 12 și făcînd 25 de remize ?

La prima întrebare un răspuns comod ar fi : Gheorghiu n-a fost în formă, ceea ce fără îndoială este adevărat, dar nu și explicabil. Campionul nostru a demonstrat la Hastings și Beverwijk o clasă înaltă, nepierzînd nici o partidă în aceste întreceri grele. De la terminarea lor pînă la începerea turneului nostru internațional a trecut o lună și jumătate, deci timp suficient pentru a recupera oboseala. Condiții excelente de pregătire a avut ! Atunci ?

Fără a pretinde că explicația noastră este singura justă, ne permitem să sugerăm că, poate, cauza eșecului greu al lui Florin Gheorghiu se află într-o supra-apreciere a forțelor proprii, într-o optică superficială, și de bună seamă deformată, privind rolul pe care trebuie să-l joace în cadrul mișcării noastre șahiste.

În ceea ce privește rezultatul negativ al jucătorilor noștri împotriva celor străini (5—12 și 25 de remize ; iar dacă îl excludem pe Wade atunci 0—12 și 24 remize !) el este de-a dreptul alarmant. **Dacă ne gîndim că, de fapt, în turneu a jucat aproape întreaga noastră echipă olimpică și că peste 6 luni se dispută Olimpiada de șah, nu putem să nu ne exprimăm îngrijorarea față de perspectivele formației României în această mare competiție.** Un singur jucător român, Drimer, a rezistat străinilor, reușind 6 remize și cîștigînd la Wade ; Gheorghiu, Radovici și Ghițescu au făcut cîte 4 remize, au pierdut cîte 2 partide, Ciocîltea a făcut 3 remize (toți cîștigînd la Wade), iar Troianescu 4 remize. NICI O PARTIDĂ CÎȘTIGATĂ ÎMPOTRIVA PRIMILOR 6 STRĂINI !

Toate acestea trebuie să dea serios de gîndit federației, care are obligația să ia măsuri urgente pentru a organiza în condiții optime pregătirea lotului republican masculin (pregătire care, după cîte știm, în ultimul timp — din diferite motive mai mult sau mai puțin obiective — nu s-a mai făcut). Altfel, riscăm o înfrîngere gravă la Olimpiadă, asemănătoare celei suferite la recenta semifinală a campionatelor europene pe echipe de la Sofia. Cu toate consecințele ei !

Sergiu SAMARIAN

Nr crt	Numele participanți	1	2	3	4	5	6	7	8	9	10	11	12	13	Puncte
1	PARMA	■	½	½	½	½	1	½	1	½	1	½	1	1	8½
2	BILEK	½	■	½	½	½	½	½	1	½	1	½	1	1	8
3	GHIPSLIS	½	½	■	½	½	½	½	½	1	½	1	1	1	8
4	JANSA	½	½	½	■	½	½	½	½	½	1	½	½	1	7
5	TRINGOV	½	½	½	½	■	0	½	½	1	½	1	½	1	7
6	LIEBERT	0	½	½	½	1	■	½	½	½	½	½	½	1	6½
7	DRIMER	½	½	½	½	½	½	■	½	½	0	½	1	1	6½
8	GHEORGHIU	0	0	½	½	½	½	½	■	1	½	½	1	1	6½
9	RADOVICI	½	½	0	½	0	½	½	0	■	½	1	1	1	6
10	TROIANESCU	0	0	½	0	½	½	1	½	½	■	1	1	½	6
11	GHITESCU	½	½	0	½	0	½	½	½	0	0	■	½	1	4½
12	CIOCÎLTEA	0	0	0	½	½	½	0	0	0	0	½	■	1	3
13	WADE	0	0	0	0	0	0	0	0	0	½	0	0	■	½

telex

ÎN „CUPA EUROPEI“ LA BOX s-au întîlnit la Berlin selecționatele de tineret ale R.D. Germane și Bulgariei. Pugiliștii germani au repurtat victoria cu scorul de 14—6.

■

SELECȚIONATA DE BOX A R.D. GERMANE, care se află în turneu în U.R.S.S., a întîlnit la Kaunas o reprezentativă locală. Meciul s-a încheiat cu un rezultat de egalitate : 10—10.

■

REPREZENTATIVELE de juniori la hochei pe gheață ale R.F. a Germaniei și Italiei s-au întîlnit la Ortisei într-un joc amical. Hocheiștii vest-germani au obținut victoria cu scorul de 7—2 (2-0, 3-0, 2-2).

■

RENUMITUL ATLET australian, Ron Clarke, va evolua, între 9 și 20 iunie, la două mari concursuri care vor avea loc în Franța. Clarke va participa la „Memorialul Mericamp“ și la un concurs programat la Melun.

■

SELECȚIONATA MASCULINĂ de baschet a U.R.S.S., și-a continuat turneul în Brazilia jucînd la Belo Horizonte cu reprezentativa statului Minas Gerais. Baschetbaliștii sovietici au obținut victoria cu scorul de 84—43 (53-22).

■

CRITERIUL NAȚIONAL rezervat cicliștilor francezi profesioniști a revenit lui Raymond Poulidor — 233 km în 6h 05:43, secundat de Jean Jourden. Anquetil a abandonat la jumătatea cursei.

■

CURSA CICLISTĂ PARIS — EVREUX, la care au luat startul 276 de rutieri amatori parizieni, a fost cîștigată de Bernard Hulot, cronometrat pe distanța de 147 km cu timpul de 3h 38,0.

■

LA GÜSTROW s-au întîlnit selecționatele feminine de baschet ale R.D. Germane și Bulgariei. Baschetbalistele germane au obținut victoria cu scorul de 88—77 (39-36).

■

ÎNTR-UN MECI contînd pentru semifinalele „C.C.E.“ la baschet (masculin), la Milano, Simmenthal, campioana Italiei, a învins cu scorul de 64—63, pe Spartak Brno.

■

FEDERAȚIA americană de tenis a anunțat oficial că întrecerile campionatelor S.U.A. de la Forest Hills vor avea loc anul acesta între 29 august și 8 septembrie. Meciurile se vor desfășura pe terenuri gazonate.

radio

tativa statului Minas Gerais. Baschetbaliștii sovietici au obținut victoria cu scorul de 84—43 (53-22).

■

CRITERIUL NAȚIONAL rezervat cicliștilor francezi profesioniști a revenit lui Raymond Poulidor — 233 km în 6h 05:43, secundat de Jean Jourden. Anquetil a abandonat la jumătatea cursei.

■

CURSA CICLISTĂ PARIS — EVREUX, la care au luat startul 276 de rutieri amatori parizieni, a fost cîștigată de Bernard Hulot, cronometrat pe distanța de 147 km cu timpul de 3h 38,0.

■

LA GÜSTROW s-au întîlnit selecționatele feminine de baschet ale R.D. Germane și Bulgariei. Baschetbalistele germane au obținut victoria cu scorul de 88—77 (39-36).

■

ÎNTR-UN MECI contînd pentru semifinalele „C.C.E.“ la baschet (masculin), la Milano, Simmenthal, campioana Italiei, a învins cu scorul de 64—63, pe Spartak Brno.

■

FEDERAȚIA americană de tenis a anunțat oficial că întrecerile campionatelor S.U.A. de la Forest Hills vor avea loc anul acesta între 29 august și 8 septembrie. Meciurile se vor desfășura pe terenuri gazonate.

Nancy Greene se retrage ?

MONTREAL, 28. — Cunoscuta schioare canadiană Nancy Greene, campioană olimpică la Grenoble, și-a manifestat intenția de a abandona activitatea competițională după „Cupa Mondială“. „Mă voi pronunța în următoarele două săptămîni“, a declarat ea. „Vreau ca în viitor să mă ocup de pregătirea tinerelor speranțe“.

telefon

ultima oră

72.000 DOLARI AI ECHIPEI OLIMPICE AMERICANE AU DISPĂRUT ÎN TEXAS !

NEW YORK, 28. Comitetul olimpic al Statelor Unite a cerut procuraturii statului Texas să deschidă o anchetă în legătură cu dispariția unei sume de 72 000 dolari, proveniți dintr-o colectă publică în scopul de a finanța participarea sportivilor americani la viitoarele J.O. de vară.

JOE LOUIS - BOLNAV

Din Detroit (S.U.A.) se anunță că fostul campion mondial de box profesionist la toate categoriile, celebrul Joe Louis, a fost internat în spital. El urmează să suporte o intervenție chirurgicală la vezica biliară. Joe Louis este în vîrstă de 52 de ani.

MANCHESTER CITY CÎȘTIGĂ DERBIUL CAMPIONATULUI ENGLEZ

LONDRA, 28 (prin radio). În campionatul de fotbal al Angliei, etapa din cursul săptămînii a adus față în față, într-un derbi tradițional, pe cele două echipe din Manchester. A fost un dezastru pentru Manchester United și o consacrare pentru Manchester City, care cîștigă întîlnirea cu 3—1 (1—1) și trece în fruntea clasamentului. [illegible] a beneficiat de serviciile lui Denis Law, reintrat în echipă. Da[illegible] faimosul internațional scoțian a deschis scorul în primul minut, City și-a impus superioritatea, egalînd prin Bell și apoi marcînd încă două goluri, după pauză. În clasamentul primei ligi engleze conduce acum Manchester City și Leeds cu 45 puncte, urmate de Manchester United cu 44 p, Liverpool 43 p.

Tiparul : I. P. „Informația“, str. Brezoianu 23—25.

40365

PROLETARI DIN TOATE ȚĂRILE, UNIȚI-VĂ!

Redacția și administrația: str. Vasile Conta nr. 16, tel. 11.10.05, interurban 72 și 286. Telex: sportrom buc. 180.

sportul

4 pagini 30 bani

Anul XXIV, Nr. 138 (5572)

Sîmbătă 30 martie 1968

ZIAR AL CONSILIULUI NAȚIONAL PENTRU EDUCAȚIE FIZICĂ ȘI SPORT

Reîntîlnire cu Marin Niculescu

Debut în sezonul ciclist de șosea. Ca de obicei, în ultimii ani, onoarea premierei revine clubului Olimpia. De altfel, trofeul pus în joc a ajuns acum la prima cifră jubiliară — X. Evenimentul este sărbătorit cum se cuvine. Printre cei care participă se află și MARIN NICULESCU, nume prestigios în ciclismul românesc, care a făcut primii pași în sportul atît de drag lui cu... 30 de ani în urmă. Prilej de scurtă evocare a unei activități îndelungate și rodnice, prilejul etalării unor perspective.

— Am picat la o dublă sărbătoare, Marine!

— Dă-mi voie, chiar triplă s-ar putea spune. Pentru că secția de ciclism a clubului meu, Olimpia, împlinește peste puțin timp, în iunie, două decenii de existență. Eu, împreună cu Iulică Gociman, am luat startul o dată cu secția. Și acum, peste ani, cînd mă gîndesc, nu-mi pare rău că am apărat aceleași culori. Dimpotrivă, am ajuns la convingerea că statornicia, fidelitatea față de o asociație sau un club, în general într-un loc de activitate, face casă bună cu performanța sportivă.

— Perfect de acord. Dar parcă ai mai uitat niște ani și nu prea puțini, vreo zece la număr.

Ion NEAGOE

(Continuare în pag. a 4-a)

Marin Niculescu și băieții lui...

ÎNAINTEA ETAPEI A XVII-a A CAMPIONATULUI DE FOTBAL

În cursul zilei de ieri, corespondenții noștri ne-au transmis relatări (le găsiți la rubrica de fotbal) din taberele echipelor înaintea meciurilor programate în a XVII-a etapă a diviziei A. REȚINEȚI: 5 000 DE SPECTATORI LA ULTIMUL ANTRENAMENT AL CRAIOVENILOR. „DUMINICĂ NU SÎNTEM FAVORIȚI", declară **Teașcă**. În Valea Jiului — optimism robust înaintea jocului cu **Rapid**. Mîine, **Dinamo București** joacă cu **F.C. Argeș**, pe gazon proaspăt, în șos. Ștefan cel Mare. **Steaua** atacă, astăzi, din nou șefia clasamentului.

În imagine: rapidiștii **Greavu, Pop și Codreanu**, după antrenamentul de joi, fotografiați de colaboratorul nostru **Mihică RĂDULESCU**.

Hotărîri ale Biroului Federației române de fotbal

În ședința sa de aseară, Biroul federal a definitivat și ratificat sancțiunile pronunțate împotriva jucătorilor și arbitrilor care au efectuat sau favorizat actele de indisciplină petrecute în meciurile cuplajului interbucureștean.

Secția de fotbal a clubului Steaua a primit avertisment pentru slaba muncă educativă desfășurată în cadrul lotului său.

Dumitru Nicolae nu va intra în vederile comisiei de selecție și va efectua o suspendare de patru etape.

Secția de fotbal a clubului Dinamo București a primit un avertisment similar, iar jucătorul Alexandru Boc un ultim avertisment.

Arbitrii Gh. Popovici și Gh. Limona, care au condus partidele Rapid — Steaua și Dinamo București — Progresul au fost suspendați pe două etape.

S-a perfectat meciul de fotbal România — Austria

Biroul federal a aprobat meciul amical cu echipa Austriei. Primul joc va avea loc la 1 mai 1968 în deplasare, urmînd ca returul să se desfășoare în cursul anului viitor la o dată ce se va stabili ulterior.

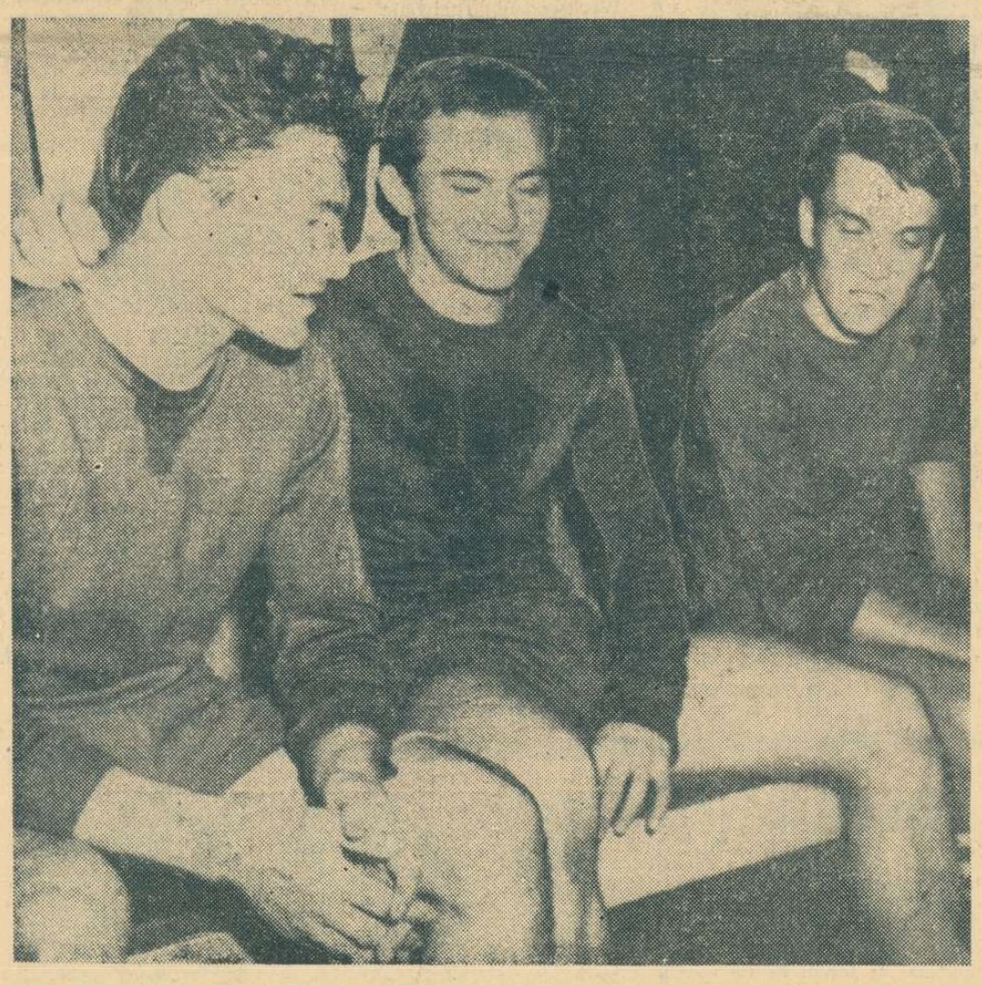

MASĂ ROTUNDĂ organizată de CONSILIUL NAȚIONAL AL ORGANIZAȚIEI PIONIERILOR ȘI ZIARUL „SPORTUL"

REALITĂȚI și DEZIDERATE în activitatea sportivă și turistică a pionierilor (4)

SPRE O DIFERENȚIERE A SISTEMULUI COMPETIȚIONAL

E. POPARAD: Aș vrea să-i solicit pe specialiștii prezenți să ne spună ce părere au despre actualul sistem de organizare a competițiilor școlare. Consideră că regulamentul lor concordă cu condițiile materiale, de încadrare cu personal didactic și de vîrstă din toate școlile? Există, de exemplu, școli cu un număr mic de copii, cu o bază materială redusă și cu un personal de specialitate restrîns. Sînt, încă, școli care au catedre de educație fizică împărțite între 2, 3 și chiar 4 profesori.

E. GIULESCU: Cred că trebuie avut în vedere criteriul mărimii școlilor. Dintr-un număr mic de elevi nu poți selecționa tot atîtea elemente dotate ca dintr-o masă mare de școlari.

E. POPARAD: Cum ați vedea practic această diferențiere?

E. GIULESCU: Aș separa, de exemplu, școlile care au învățămînt experimental la clasele I—IV de celelalte care nu-l au. La acestea din urmă, copilul ajunge în clasa a V-a, adeseori, fără cunoștințe elementare: să meargă, să facă o întoarcere. Cred că la școlile cu învățămînt experimental ar putea fi introdusă, cu mult succes, gimnastica.

F. MORARU: Avînd în vedere condițiile existente în școli se impune, cred, o diferențiere a sistemului competițional. Mie mi se pare inechitabil ca o școală de 150 elevi și cu un profesor să ia parte în

(Continuare în pag. a 2-a)

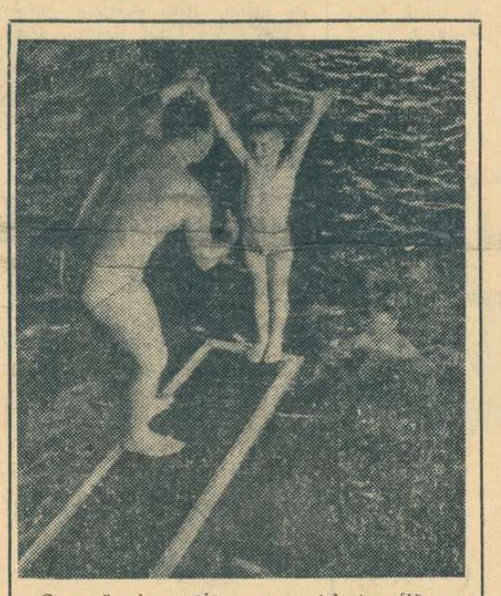

Ce vă impresionează mai mult în această fotografie? Nu vă grăbiți să răspundeți! Priviți mai întîi chipul copilului. Veți descoperi pe el fermecătorul zîmbet reflectînd curajul pe care i-l insuflă antrenorul său. Motiv pentru realizatorul imaginii — artistul fotograf A. ROSENTHAL să-și intituleze instantaneul „Școala curajului".

FLORI DE SERĂ...

Încet dar sigur, din vitrina tenisului de masă românesc pleacă trofeu după trofeu. Acum două luni, echipa feminină Progresul București a ieșit din cursa pentru „C.C.E.", iar mai recent formația masculină C.S.M. Cluj a urmat același drum. Pe panoplie a mai rămas un singur titlu, cel continental, deținut de Maria Alexandru. Pînă cînd? Poate, pînă la campionatele europene de la Lyon (17—24 aprilie). Apoi, cine știe ce se va mai întîmpla...

În legătură cu întîlnirea de miercuri, de la Cluj, se cere consemnat faptul că eliminarea echipei române înseamnă frîngerea unei tradiții onorante pentru formația clujeană și — totodată — pentru întregul tenis de masă autohton. C.S.M. și-a înscris pînă acum de cinci ori (de patru ori consecutiv) numele pe tabelul învingătorilor competiției „Cupei campionilor europeni". Dar, eșecul trio-ului antrenorului emerit F. Paneth, Giurgiucă — Negulescu — Rethi, are o semnificație mai adîncă.

Se știe că formația care a deținut pînă în această săptămînă trofeul „C.C.E." se confundă cu selecționata țării. Cei trei jucători reprezintă România de aproape 10 ani în concernul internațional al sportului cu mingea de celuloid. Deseori, au făcut-o cu mult succes. Și iată că, de data asta, aceiași sportivi sînt depășiți net pe teren propriu. Partea tristă a lucrurilor nu constă numai în insuccesul propriu-zis. În sport, există de cînd lumea învingători și învinși. Și așa va fi întotdeauna. De multe ori însă, după ce au gustat din cupa amară a insuccesului, cei întrînți au reușit să se regăsească și, parcă renăscuți, au revenit în fruntea ierarhiei. Din păcate, se pare că un asemenea caz nu se va petrece cu componenții C.S.M.-ului. Cu excepția lui Dorin Giurgiucă, ceilalți doi, Radu Negulescu și Adalbert Rethi, au arătat — miercuri seara mai pregnant ca oricînd — că, atingînd cîndva plafonul maxim al posibilităților lor, se află acum în declin.

Indiscutabil, Negulescu și Rethi n-au nici o vină. Participarea ani și ani în concursuri se soldează cu un consistent uzaj fizic și psihic, iar la tenis de masă consumul de energie nervoasă este parcă și mai pronunțat ca la alte sporturi. Celor doi sportivi li se cuvin mulțumiri pentru contribuția lor la succesele acestui sport. Dar, se constată în același timp că ei n-au înlocuitori. Valoroși sau, cel puțin, de perspectivă! În timp ce, e bine de reținut, reprezentativa Cehoslovaciei îi cuprinde, pe lîngă Stanek și Kolarovicz, pe Mika și Kunz.

Faptele sînt prea evidente. Nu avem trei jucători de valoare certă, iar la orizont nu se întrevăd nici tineri bine dotați pentru acest sport. Faptul nu trebuie să surprindă. Acestea sînt „roadele" unei munci de seră, a unei atitudini comode și conservatoare în prospectarea posibilităților tenisului de masă românesc.

Constantin COMARNISCHI

CLUBUL SPORTIV ȘCOLAR BUCUREȘTI LA UN DECENIU DE ACTIVITATE

Ieri, la Stadionul Tineretului, a avut loc festivitatea prilejuită de împlinirea unui deceniu de activitate a Clubului sportiv școlar București.

Tov. **Teodor Bolea**, președintele clubului, a rostit o scurtă alocuțiune, în care a prezentat activitatea rodnică a acestei unități de performanță a elevilor din București.

Au fost sărbătoriți pentru zece ani de activitate continuă în acest club și antrenorii: prof. **D. Gîrleanu, Gh. Dimeca, V. Mociani, C. Panescu**, precum și **R. Toroceanu**, președintele secției de înot.

Citiți în pag. a 2-a:

TURNEUL INTERNAȚIONAL DE POLO DE LA CLUJ

A X-a ÎNTÎLNIRE ROMÂNIA-UNGARIA LA POPICE

Amatorii sportului popicelor din Capitală vor avea prilejul să asiste, azi și mîine, la întrecerea (ce se anunță de înalt nivel tehnic) dintre selecționatele României și Ungariei. Cele două reprezentative ocupă poziții fruntașe pe plan internațional: România este deținătoare a trei titluri de campioane mondiale, iar Ungaria e campioană europeană la fete. În cele două formații vor evolua jucători și jucătoare cu rezultate excelente, ca de exemplu, **C. Vînătoru, I. Micoroiu, P. Purje, Elena Trandafir, Tinca Balaban** (România), **M. Varga, Gy. Varfalvi, I. Rakos, Kusztai Janosne, Dr. Szamosszegi Iren** (Ungaria).

Scorul general al celor nouă întîlniri de pînă acum este favorabil oaspeților: 5—4, atît la băieți cît și la fete. Sperăm că la această ediție jubiliară a meciului România — Ungaria sportivii noștri vor avea o comportare bună, cîștigînd partida și egalînd astfel scorul general.

Azi are loc întrecerea pe echipe, iar mîine turneul individual.

Pledoarie pentru spectacol rugbystic — iată cum s-ar putea intitula faza surprinsă de fotoreporterul nostru Fr. BRANDRUP cu prilejul unei confruntări Grivița Roșie — Dinamo. Sperăm, desigur, că pledoaria va avea succes în etapa de mîine a Cupei Primăverii

24 ore

„CENTURA SPORTUL": DINU — ANTONIU, MECI AȘTEPTAT CU NERĂBDARE, LA CONSTANȚA

Deținătorii „Centurilor Sportul" au început să fie tot mai mult solicitați de pretendenții la cucerirea trofeului. După reuniunea de la Galați, iată că o nouă gală de atracție reține atenția amatorilor de box. Este vorba de partidele programate la 2 aprilie la Constanța, în cadrul cărora Chivăr, Pițu și Dinu își vor pune centurile în joc. Cel mai pasionant meci se anunță a fi cel dintre constănțeanul Dinu (deținătorul centurii la categoria ușoară) și challengerul său, dinamovistul Vasile Antoniu. Gh. Chivăr (Steaua) și I. Pițu (Farul C-ța) vor încerca să-și păstreze trofeul în meciurile pe care le vor susține cu I. Olteanu (Dinamo Buc.) și E. Constantinescu (Dinamo Craiova).

ATLEȚI ROMÂNI LA CROSUL „L'HUMANITE"

Duminică se desfășoară la Paris cel de-al 31-lea cros internațional organizat de ziarul „l'Humanité". Printre participanți se vor număra și atleții noștri **Ilie Cioca, Nicolae Mustață, Ion Rusnac, Viorica Gabor** (cîștigătoarea „Crosului balcanic") și **Elisabeta Bucur**. Însoțiți de antrenorul M. Tinărescu, ei au părăsit vineri Capitala.

CONSFĂTUIRE INTERNAȚIONALĂ

Zilele acestea are loc la Stuttgart (R.F. a Germaniei) o consfătuire internațională a antrenorilor de atletism, specialiști în proba de aruncare a suliței. Din țara noastră participă la lucrări antrenorii **Titus Tatu** (București) și **Siegfried Becker** (Timișoara).

PRIMUL CONCURS DE CĂLĂRIE AL ANULUI

Consiliul municipal pentru educație fizică și sport București, în colaborare cu clubul Știința, organizează duminică un concurs de călărie — obstacole. Vor participa sportivi de la cluburile bucureștene Steaua, Dinamo și Știința.

Concursul are loc pe baza hipică din str. Plevnei, de la ora 10. *Intrarea este gratuită.*

„CUPA FLACĂRA" LA CICLISM

Duminică dimineața se desfășoară tradiționala competiție ciclistă de fond „Cupa Flacăra". Întrecerile au loc pe șoseaua București — Buftea — Ploiești (startul și sosirea la km 7) după următorul program: ora 10 — seniori, 80 km; ora 10,05 — juniori mari, 40 km; ora 10,10 — juniori mici, 20 km; ora 10,15 — semicurse, 10 km; ora 10,18 — biciclete de turism, 6 km. Adunarea concurenților: la ora 9,15 la km 7.

IERI, ÎN TURNEUL DE LA CLUJ:

Echipa României învinsă de Ungaria: 3-6

CLUJ, 29 (prin telefon de la trimisul nostru). — În ziua a doua a turneului internațional de polo, reprezentativa țării noastre a pierdut meciul cu selecționata Ungariei, la un scor, 3—6 (0—1, 0—1, 2—2, 1—2), care vorbește de la sine despre slaba evoluție a jucătorilor români. Lipsită în continuare de serviciile lui Zahan și Kroner, echipa română a avut și un start defectuos. În min. 3,10, Blajec, neatent la pasa lui Csiszer, i-a permis lui Felkay să intercepteze și să înscrie fără dificultate, din apropiere. Foarte repede am avut posibilitatea să restabilim echilibrul, dar Grințescu nu a putut transforma o lovitură de la 4 m. Toate acestea au făcut ca formația noastră să joace în continuare contractat, lent, fără demarcări și imprecis. Oaspeții, în schimb, au acționat cu multă siguranță și au și marcat trei goluri de la distanță. Menționăm că, în repriza a treia, antrenorul Al. Popescu i-a schimbat pe Blajec, Grințescu și Mărculescu cu Țăranu, Zamfirescu și Popa, dar fără rezultat.

Formații: ROMÂNIA: Csiszer — Firoiu, Szabo, Novac, Blajec, Grințescu, Mărculescu, Zamfirescu, Țăranu, Popa; UNGARIA: Molnar — Steinecz, Konrad II, Mayer, Szivos, Felkay, Bodnar, Sarosi, Kiss. Au înscris: Felkay 3,10, Szivos 0,40, Szabo 12,30 (4 m), Felkay 13,20 (4 m), Szabo 13,55 (4 m), Bodnar 14,38, Felkay 15,57 (4 m), Szabo 18,31 (4 m), Mayer 19,49. A condus foarte bine Charles Angerhausen (Belgia).

Echipele R. D. Germane și Iugoslaviei au oferit o întîlnire mai echilibrată decît lăsa să se întrevadă evoluția lor în confruntările din prima zi. Reprezentanții R. D. Germane s-au resimțit, evident, de pe urma efortului depus joi seară, din care cauză n-au reușit să-și demonstreze superioritatea tehnico-tactică decît pe porțiuni mici de joc. De partea cealaltă, tinerii polo iști iugoslavi au încheiat o serie de acțiuni bine concepute, dar, din lipsă de experiență, au comis unele mici inexactități, speculate prompt de adversari. Scor final: 6—4 (2—1, 2—1, 1—1, 1—1) pentru R.D.G. Formații: R.D.G.: Fehn — Belerstäd, Herman, Klüge, Schuler, Thiel, Lange, Herzog, Rund, Schlenkrich; IUGOSLAVIA: Bandalovici — B. Markovici, M. Markovici, Mikaci, Dabovici, Antunovici, Rudici, Belamarici, Vukcevici, M. Pozovici. Au înscris: Klüge 1,20 (4 m), Dabovici 3,10, Klüge 4,21 (4 m), Dabovici 6,40 (4 m), Schlenkrich 7,44 și 8,15, Schuler 11,37, B. Markovici 14,14, Herman 17,50, Dabovici 18,10 (4 m). A condus arbitrul turc Ahmet Cüclüoglu.

Simbătă, ultimele meciuri: Ungaria — Iugoslavia și România — R.D.G.

G. NICOLAESCU

Nouă verificare a loturilor naționale

Înaintea celei mai importante confruntări internaționale pe care o are de susținut în acest sezon (meciul cu reprezentativa Uniunii Sovietice, 13—14 aprilie), lotul feminin de gimnastică susține azi și mîine un nou examen de verificare. Deci, un nou prilej pentru gimnastele noastre fruntașe de a-și etala cunoștințele și nivelul pregătirii. Participă sportivele care se antrenează în Capitală — *Elena Ceampelea, Rozalia Filipescu, Lucia Chiriță, Rodica Apăteanu, Olga Ștefan* etc. Azi, în sala de la complexul „23 August", sînt programate exercițiile impuse, iar mîine dimineața cele liber alese. În aceeași sală, vor evolua și gimnaștii din loturile de seniori și tineret, într-un concurs menit a ilustra forma pe care o dețin la ora actuală gimnaștii de la care așteptăm comportări remarcabile în acest sezon. Programul este același ca al lotului feminin: azi exerciții impuse, mîine exerciții liber alese. Iau parte sportivii bucureșteni.

ARBITRII ÎN OFSAID!

Rareori am văzut un trio mai depășit de împrejurări, mai ezitant cînd nu era cazul și mai categoric în decizii anapoda, decît acela care a condus duminica trecută deschiderea cuplajului de pe „23 August"!

La centru, Gh. Limona s-a evidențiat prin lipsă de mobilitate, ajungînd să contribuie uneori la traiectoriile balonului, ca un fel de joly-joker, în folosul sau în detrimentul ambelor echipe. Adăugați — comise sub ochii săi blajini — faulturi, obstrucții, ba chiar „domesticirea" mingii cu mîna; adăugați fanteziile colegilor de la tușe (un balon revenit în teren, din bătul fanionului de colț, a dus la executarea unui corner, fiindcă tușierul apucase să semnalizeze, convins că sfera elastică va depăși linia de fund, și, mă-nțelegi, ca să nu-și știrbească autoritatea...) — adăugați în fine, eliminarea hodoronc-tronc a dinamovistului Popa (tov. Limona era, probabil, iritat de maniera în care dirijase pînă atunci și a hotărît să-și verse focul pe cine i-o ieși în cale!) și așa, adaos cu adaos, veți reconstitui poate ceva din lecția de non-arbitraj care ni s-a oferit la meciul Dinamo — Progresul.

Mai corect, dar de loc remarcabil (cum i-a acordat C. Mantu patru stele?) Gh. Popovici a izbutit să supere pe toată lumea, atunci cînd s-a produs tristul eveniment al accidentării lui Ion Ionescu. De fapt, ne supărase încă mai dinainte, tolerînd intrări excesive de ambele părți, dar în special din partea lui Dumitru Nicolae, vechi specialist în luxații, entorse, fracturi, etc. Lucrurile au culminat însă, în cazul amintit, cînd arbitrul, în loc să-i arate infractorului cu un gest hotărît calea spre vestiar, s-a mărginit la cîteva reproșuri platonice.

Iertat să-mi fie — dar, în asemenea condiții, eu unul să fi fost în tabăra opusă, refuzam să mai ating balonul! Avem oare chiar așa de mulți fotbaliști valoroși încît ne putem permite să-i vedem scoși din funcțiune, pe o perioadă nedefinită? Am uitat, cît ai bate din palme, avariile grave pe care ni le-au provocat „matadori" ca Lovin (întrebați-l pe Suciu), ca Răducanu (să vă spună Crăiniceanu), ca recent suspendatul, amintit mai sus? În acest context, permiteți-mi să mă minunez de indulgența cu care sînt tratați prea indulgenții noștri arbitri, cînd, practic, contribuie uneori indirect la incidente în genul celor semnalate.

Este absolut de neînțeles, cum de se lasă desfășurarea unor partide importante pe mîini atît de șovăielnice. Pe de o parte, avem și noi arbitri capabili, unii dintre ei purtători ai ecusonului internațional; pe de altă parte, cred că se poate apela în anumite cazuri, la cavaleri ai fluierului de peste hotare, așa cum s-a procedat cu bune consecințe în ultimii ani. Cu filotimi — pe spinarea, pe picioarele și pe nervii celorlalți — nu numai că nu vom asigura desfășurarea normală a meciurilor-cheie, dar vom da în continuare apă la moara jocului periculos, pe care ne străduim să-l alungăm o dată pentru totdeauna de pe terenurile noastre.

Dan DEȘLIU

ÎN DIVIZIA A, TENSIUNEA CREȘTE

● Pe măsură ce ne apropiem de mijlocul returului diviziei A, disputa pentru locurile „cheie" care aduc calificarea în turneele finale, sau evitarea retrogradării, devine tot mai pasionantă. Din programul etapelor de astăzi și mîine (a XV-a la băieți, a XIV-a le fete), desprindem meciurile Rapid — I.C.F., Universitatea Timișoara — Politehnica București și Politehnica Galați — Universitatea Cluj la băieți, Universitatea Cluj — Voința București la fete. Interesantă apare și întîlnirea dintre Politehnica București și Progresul București. Celelalte meciuri ale etapelor sînt: Dinamo București — Comerțul Tg. Mureș, Politehnica Iași — Steaua, Farul Constanța — Crișul Oradea (masculin), Constructorul București — Rapid, I.C.F. — Crișul Oradea și Voința Brașov — Mureșul Tg. Mureș (feminin).

● În divizia B, au loc etapa a XIII-a la băieți și etapa a XI-a la fete.

● În sfîrșit, echipele divizionare vor susține mai mult decît o partidă pe săptămînă, fapt care va avea o importanță deosebită pentru îmbunătățirea pregătirii și verificării jucătorilor și care va permite rularea întregului lot al fiecărei formații. Prilejul va fi oferit de „Cupa municipiului București", la care sînt obligate să ia parte toate echipele din diviziile A și B. Întrecerea se va desfășura începînd de săptămîna viitoare, iar ineditul ei constă din handicapul pe care formațiile mai valoroase îl vor acorda celor mai slabe.

Tarău (cu mingea) va putea aduce o contribuție decisivă în jocul echipei sale, I.C.F., cu Rapid

Foto: A. NEAGU

A II-a ediție a „Internaționalului" de sărituri

Astăzi și mîine se desfășoară, la bazinul Tineretului din Cluj, a doua ediție a Concursului internațional de sărituri de la trambulină. La întreceri iau parte sportivi din șase țări. Iată, de altfel, lista participanților: AUSTRIA: Lind Armin, Irmtraud Lurf, Ulrike Sturm; R. D. GERMANĂ: Wolfgang Preilowski, Hoffmann Falk, Monika Delitsch, Doris Bay; R. F. a GERMANIEI: Norbert Huda, Reinhard Vom Bauer, Angelika Ruschig: R.S.S. GRUZINĂ: Boris Poluniah, Ivan Kuprianov, Ala Koliagina, Neli Tolhalașvili; POLONIA: Andrzej Wierniuk, Jerji Suchecki, Ewa Bojarska; ROMÂNIA: Ion Ganea, Pantelimon Decuseară, Gheorghe Baican, N. Spariosu, A. Mühlstäffen, Melania Decuseară.

Programul cuprinde, simbătă, patru sărituri impuse și, duminică, o săritură impusă și cinci sărituri libere.

Elena Ceampelea, la sărituri

Interesant episod al „naționalelor"

Cea de a doua etapă din faza finală a campionatelor naționale de scrimă se va desfășura, astăzi și mîine, la Satu Mare. Prilej pentru localnici să asiste la un episod foarte interesant al competiției pentru că: 1) etapa aceasta marchează debutul în actualul campionat al protagoniștilor din ediția trecută: Steaua și Universitatea București; 2) în mod firesc, configurația clasamentelor va căpăta trăsături mai nete; 3) fruntașii scrimei noastre trec un util examen în vederea apropiatelor confruntări internaționale de la București, Budapesta, Minsk și Londra.

In etapa a II-a vor evolua: la floretă-feminin: Șc. sportivă Satu Mare, Unio Satu Mare, Steaua, Universitatea București și Progresul Buc. (care are de lichidat restanțe); la floretă-masculin: Unio Satu Mare, C.S.M. Cluj, Steaua și Universitatea București, la spadă: Electroputere-Craiova, C.S.M. Cluj, Steaua, Universitatea Buc., la sabie: Unio Satu Mare, C.S.M. Cluj, Universitatea Buc. și Steaua. Clasamentele, după prima etapă se prezintă astfel:

FLORETĂ FEMININ

1. Medicina Tg. M.	2	2	0	0	21	4
2. Șc. sp. Satu Mare	2	1	0	1	16	2
3. Unio Satu Mare	2	0	0	2	11	0

Steaua, Progresul și Universitatea București au stat.

FLORETĂ MASCULIN

1. Unio Satu Mare	2	2	0	0	25	4
2. Petrolul Ploiești	3	2	0	1	24	4
3. Medicina Tg. M.	3	1	0	2	17	2
4. C.S.M. Cluj	2	0	0	2	14	0

Au stat Steaua, Progresul, Universitatea Buc.

SPADA

1. Electroputere Cr.	3	3	0	0	28	6
2. Medicina Tg. M.	2	1	0	1	15	2
3. I.C.F.	2	1	0	1	15	2
4. C.S.M. Cluj	3	0	0	3	18	0

Steaua și Universitatea Buc. au stat.

SABIE

1. Politehnica Iași	2	2	0	0	21	4
2. C.S.M. Cluj	3	1	0	2	24	2
3. Unio Satu Mare	3	1	0	2	20	2
4. Scena Brașov	2	1	0	1	15	2

Au stat Steaua și Universitatea București.

Prima surpriză în campionatele republicane

111 jucători și 62 de jucătoare s-au prezentat ieri la startul ultimei etape a actualei ediții a campionatelor republicane individuale de tenis de masă. Prima zi a întrecerilor a fost rezervată în principal probelor de dublu femei (26 de perechi) și dublu bărbați (48 de cupluri). Tot vineri a început și desfășurarea turului întîi la proba de simplu masculin.

O dată cu inaugurarea meciurilor s-a înregistrat și o surpriză. Tinerii sportivi clujeni *Doboși* și *Lazăr* au eliminat, în optimi de finală, pe *Rethi* și *Sentivani* cu *3—2*. Apoi, după ce au trecut și de *Gheorghiu—Danielis (3—0)*, *Doboși — Lazăr* au fost la un pas de a cîștiga și la *Sindeanu — Covaci*. Ei au condus cu *2—1* la seturi și *19—15* în cel de al patrulea set, pierzînd însă în final cu *2—3*.

La dublu feminin, este de consemnat victoria la limită — în semifinale — a *Mariei Alexandru* și *Eleonorei Mihalca* asupra junioarelor *Viorica Ivan* și *Hajnal Corodi* cu *3—2 (18, 15, —17, —12, 19)*.

Rezultate: dublu femei, semifinale: Lesai, Sălăgeanu — Crișan, M. Corodi 3—2; *dublu bărbați, semifinale:* Giurgiucă, Negulescu — Dumitriu, Luchian 3—0.

Astăzi, concursul continuă, tot în sala Floreasca, de la orele 8,30 și 16,40.

Derbiul Grivița Roșie — Steaua

Week-end-ul rugbystic se îmbogățește prin intrarea în competiția de primăvară a formațiilor seriei secunde a diviziei B. Capul de afiș îl constituie, însă, derbiul de „A", Grivița Roșie — Steaua, confruntare de mare interes programată pentru mîine. Sperăm că jucătorii celor două echipe vor confirma așteptările valorice. Și poate că n-ar fi rău să încerce să se obișnuiască un ceas mai devreme, cu ideea renunțării la șutul în tușă: la urma urmei, vom vedea în întrecere directă numeroși componenți ai lotului național și poate tot atît de numeroși candidați la selecționare...

5 noi recorduri de juniori

CONSTANȚA, 29 *(prin telefon, de la trimisul nostru)*. — În cadrul primelor întreceri ale finalei campionatelor de juniori — 5 noi recorduri republicane. „Cocoșul" A. Parnavelas (Rapid Oradea) a obținut 117,5 kg la aruncat, 307,5 kg la total și 105 la împins, iar T. Apostol (Prog. Buc.) a realizat 2 recorduri la cat. până: 125 kg la aruncat și 305 kg la total. Rez. tehnice: *cat. 52 kg*, juniori mari: 1. V. Vasile (Steaua) 225 kg, 2. M. Grigoraș (Petrolul Pl.) 222,5 kg, 3. St. Laszlo (Rapid Oradea) 220 kg; juniori mici: 1. N. Pirjol (Cauciucul Or. Gh. Gheorghiu-Dej) 200 kg. *Cat. 56 kg* — juniori mari: 1. A. Parnavelas 307,5 kg, 2. P. Aur (Univ. Iași) 240 kg, 3. Gr. Radu Olimpia Buc.) 235 kg; juniori mici: 1. M. Kovacs (Rapid Oradea) 250 kg. *Cat. 60 kg* — juniori mari: 1. D. Apostol 305 kg, 2. A. Miuț (Electromotor Tim.) 287,5 kg, 3. I. Olteanu (Viit. Buc.) 282,5 kg; juniori mici: 1. M. Filcă (C.S.M. Reșița) 250 kg. *Cat. 67,5 kg* — juniori mari: 1. S. Deușan (C.S.M. Cluj) 322,5 kg, 2. D. Spinu (S. N. Constanța) 317,5 kg, 3. Gh. Ion (S. N. C-ța) 307,5 kg; juniori mici: 1. I. Habot (S. N. C-ța) 317,5 kg.

Adrian IONESCU

CROSURI...

● HUNEDOARA. — În parcul stadionului Corvinul — 242 de participanți la „Cupa Primăverii". Cîștigătorii probelor: FETE — **500 m copii:** L. Hâncilă; **600 m junioare II:** E. Eleferache; **700 m junioare I:** V. Popescu; BĂIEȚI — **800 m copii:** I. Costea; **600 m juniori II:** Em. Mitrică; **800 m juniori II:** Em. Gale; **1000 m începători:** R. Lazăr; **1030 m avansați:** L. Balasz; **2060 m seniori:** Gh. Zgîrie. (G. Băleanu — antrenor).

Pe litoralul bulgar al Mării Negre, la Varna, se dispută mîine întrecerile campionatelor europene feroviare de cros. În vederea acestora, au plecat la Varna cîțiva atleți de la clubul *Rapid București*, printre care *Constantin Bloțiu, Nicolae Siminoiu, Ion Chimoiu, Constantin Perju.*

Trei dintre atleții români care au participat la Crosul balcanic și-au prelungit cu cîteva zile șederea la Istanbul. *Nicolae Ioan, Ion Iordache* și *Ovidiu Lupu* au fost invitați să concureze mîine la crosul organizat de clubul Beșiktaș, pe traseul Crosului balcanic.

„Cupa speranțelor" la hochei

Constructorul și Steaua, în finală

Ieri dimineață au început pe patinoarul „23 August" din Capitală jocurile pentru definitivarea clasamentului „Cupei speranțelor". Primele partide pentru locurile 5—8 s-au încheiat cu următoarele rezultate: Metalul Rădăuți — Flacăra Brașov 7—0 (3—0, 2—0, 2—0), Șc. sp. nr. 2 Buc. — Șc. sp. Gheorghieni 5—2 (3—0, 2—1, 0—1). Întîlnirile dintre pretendentele la trofeu, desfășurate aseară, au satisfăcut sută la sută. În primul meci Constructorul Buc. a învins la limită pe Avîntul M. Ciuc cu 1—0 (1—0, 0—0, 0—0), iar Steaua și Dinamo au furnizat cel mai dîrz meci, care a plăcut și prin evoluția scorului: 6—4 (1—2, 2—1, 3—1) pentru prima formație.

Învingătoare, Constructorul și Steaua se întîlnesc astăzi în finala competiției, iar adversarele lor vor juca pentru locurile 3—4.

REALITĂȚI ȘI DEZIDERATE ÎN ACTIVITATEA SPORTIVĂ ȘI TURISTICĂ A PIONIERILOR (4)

(Urmare din pag. 1)

aceeași întrecere cu o școală de 1 500 elevi și cu patru profesori. În felul acesta ajung în frunte, pe țară sau pe județ, numai școlile mari care au toate condițiile necesare. Celelalte școli, mai mici și care cuprind, de fapt, trei sferturi din copiii de vîrstă școlară sînt net handicapate, sînt puse în inferioritate prin actualul sistem de organizare a campionatelor. În R. D. Germană, campionatul de atletism, de exemplu, se desfășoară pe cîteva grupe de școli. Una a școlilor care au pînă la 150 copii și sînt lipsite de profesor de specialitate. Acestea sînt școli din mediul rural. Apoi o grupă a școlilor care au pînă la 300 de copii și un profesor ș.a.m.d. La fiecare grupă se decerne o cupă. Iată un sistem mai echitabil.

E. ȚICALIUC: Nu susțin că formula actuală a campionatelor școlare e perfectă. Totuși, aș vrea să vă spun că la fotbal, de exemplu, echipa din București a fost întrecută — la golaveraj, e drept — dar a fost întrecută de o echipă a unei școli dintr-un sat. Am putea face eventual o împărțire în două categorii A și B, urmînd ca școlilor din categoria secundă să le pretindem mai puțin.

V. IONESCU: În această problemă a diferențierii competițiilor eu propun altceva. Școlile cu un număr mic de elevi să participe la mai puține competiții, iar școlile cu elevi numeroși și cu mai mulți profesori să fie obligate să ia parte la marea majoritate a competițiilor. Vă spun din experiență proprie că și o școală mică poate obține succese mari. Școala unde activez are 220 de elevi și este cea mai mică din sector. Și totuși, în campionatele de anul trecut am cîștigat un titlu pe raion și trei locuri doi.

SITUAȚIA LA ÎNVĂȚĂTURA — UN CRITERIU ELASTIC

E. POPARAD: Pentru că sînt aici o serie de profesori, unii dintre ei comandanți de pionieri, deci oameni apropiați de viața copiilor, ar fi interesant, cred, să aflăm ce părere au despre criteriul situației la învățătură. Noi, pe de o parte, tindem să-i cuprindem pe toți copiii în activitatea sportivă și turistică. Pe de altă parte spunem: numai cei cu note de la 5 în sus în unele școli; de la 6 în sus, în altele. Chiar de la 7 în sus într-o serie de școli.

E. GIULESCU: Cred că trebuie să menținem criteriul situației la învățătură. Firește, nu le vom pretinde să ia numai nota 10.

V. IONESCU: În această chestiune există, după părerea mea, două moduri de soluționare. În cazul competițiilor cu caracter de masă este bine să condiționăm participarea elevului de situația lui la învățătură. Să-i cerem, de exemplu, să nu aibă note sub 6. În felul acesta, îl vom stimula, cred, să învețe bine. În schimb, în competițiile în care se pune accentul pe performanță n-ar trebui să recurgem la acest criteriu.

ARGUMENTE ÎN FAVOAREA SPORTULUI

E. GHIBU: Nu știu dacă mai e atît de necesar să vorbim, în stadiul actual, despre importanța educației fizice și a sportului în general dar consider că va fi mereu necesar să aducem argumente obiective în ceea ce privește influența practicării diferitelor activități în aer liber, sportive sau turistice, asupra ecducației și dezvoltării fizice a elevilor pionieri. În acest domeniu încă nu stăm bine. Avem puține materiale care să demonstreze influența binefăcătoare a sportului. Aș vrea să vă semnalez, cu acest prilej, o lucrare foarte interesantă a președintelui Consiliului Național al Organizației de Pionieri, conf. univ. Traian Pop, care consacră un capitol rezultatelor obținute cu elevii claselor experimentale I—IV.

M. SINTIMBREANU: Cred că o bună, o excelentă propagandă pentru educație fizică în rîndul copiilor și, în general, al marelui public sînt demonstrațiile, serbările și chiar expedițiile pionierești. Dacă vom reuși să-i impunem mai mult pe pionieri atenției publice o să ajungem să impunem și necesitățile — variate, multiple — ale activității lor în numele cărora vom putea, apoi, să formulăm cerințe sporite.

I. HIDI: Fără îndoială că este necesară o popularizare mai largă și cît mai variată a educației fizice și sportului. Televiziunea, de exemplu, ar putea sprijini mai mult această activitate. Se simte nevoia unor filme documentare, a unor filme de scurt metraj și a diafilmelor.

S. TODEA: O bună propagandă pentru sport, cu adresă precisă, s-ar putea realiza prin aducerea sportivilor de performanță în școli. Prezența lor ar produce o puternică impresie asupra copiilor. S-ar putea face mai mult pentru popularizarea activității pionierilor la radio, la televiziune și în presa de tineret.

F. MORARU: Propaganda pentru sport constituie o preocupare de prim ordin pentru conducerea organizației de pionieri. Se vorbește și se scrie încă puțin despre sportul copiilor, despre activitatea profesorilor în acest domeniu, despre preocupările pentru sport ale directorilor și comandanților de pionieri. Propaganda ar constitui o cointeresare spirituală a acestor factori în promovarea activității sportive pionierești. Rubrici speciale în presa de tineret și de specialitate, emisiuni la radio și televiziune, iată ce ar trebui realizat. Emisiunea televiziunii pentru copii, de duminică dimineața, ar trebui să fie consacrată în proporție de 25—50 la sută sportului. Să se meargă cu camera de luat vederi pe stadion, într-un sat, într-o școală. Ceea ce se face în studio este mai puțin important căci constituie un fel de experiment în laborator.

Propaganda pentru sportul copiilor trebuie să vizeze, mai ales, mediul rural. Mai mult de jumătate din copii se află în acest mediu unde sportul întîmpină încă greutăți. Aici trebuie dată marea bătălie pentru a convinge părinții, organele locale, pe directorii de școli și cadrele didactice de importanța educației fizice. Va fi necesar, poate, să dăm acestor oameni și niște broșuri pe care să le poată folosi în organizarea activității sportive de masă.

E. POPARAD: În acest domeniu se înscrie, într-un fel, și literatura de specialitate adresată celor chemați să organizeze activitatea sportivă și turistică în școli, comandanți de pionieri și profesori. Avem în curs de realizare lucrări despre tabăra în corturi, despre înot, fotbal, gimnastică, atletism, schi etc.

Dar, în afara acestor lucrări, cred că este necesar să apelăm și mai mult la presă, radio, televiziune. Cu ajutorul lor vom putea crea un climat favorabil inițiativelor precum și o valorificare prin generalizare a tuturor inițiativelor valoroase.

SPRE O DIFERENȚIERE A SISTEMULUI COMPETIȚIONAL

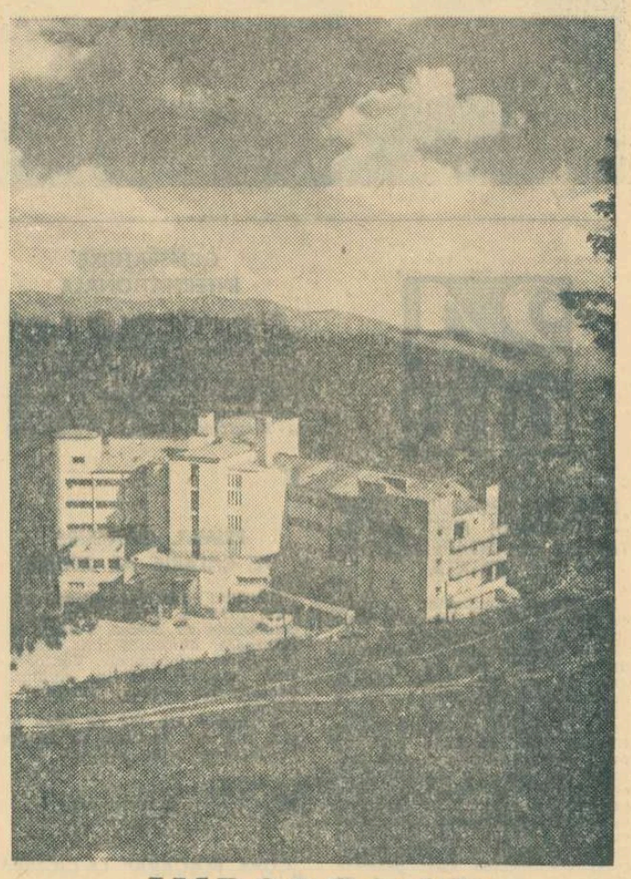

IMPORTANT!

Agențiile și filialele O.N.T. au pus în vînzare locuri pentru odihnă și tratament pentru lunile aprilie și mai în pitorețtile stațiuni balneo-climaterice:

Bușteni, Borsec, Predeal, Păltiniș, Sinaia, Tușnad, Căciulata, Bazna, Ocna Sibiului, Slănic-Moldova, Sîngeorz, Buziaș, Eforie Nord.

— Tarife reduse

— Reduceri pe C.F.R. și I.T.A. pentru posesorii de bilete O.N.T.

DIALOG CU CITITORII

În legătură cu cazul lui Dumitru Nicolae am primit la redacție zeci de scrisori din întreaga țară. Toți cei ce ne-au scris condamnă, pe bună dreptate, jocul brutal al fundașului Stelei, cerînd aspra sa sancționare pentru accidentarea lui Ion Ionescu. Spre marea noastră surprindere, am primit și o scrisoare — singura, de altfel — în care este luată apărarea lui Dumitru Nicolae. Autorul scrisorii, tovarășul *Constantin Popescu* din București, str. Albinelor nr. 5, face din Dumitru Nicolae un adevărat mieluțel, afirmînd cu seninătate că acesta n-ar fi comis niciodată acte huliganice (n.n. dar faulturile grosolane făcute de protejatul dumitale, cărora le-au căzut victime Pircălab, Matelanu și Ion Ionescu, cum le putem, totuși, califica, tovarășe Popescu ?) și că noi, cronicarii, îi purtăm o „dușmănie nejustificată".

Același autor al scrisorii consideră că eliminarea din joc a lui Dumitru Nicolae după accidentarea lui Ionescu (probabil și sancționarea care i s-a dat de către Comisia de disciplină a F.R.F.) n-ar fi fost de natură decît să dea satisfacție galeriei rapidiste, pe care în mod jignitor o caracterizează ca o „gloată de golani", punîndu-i în aceeași oală, fără discernămînt, pe toți suporterii echipei giuleștene.

Nu știm dacă toți cei ce s-au adresat redacției noastre — foarte mulți din provincie (scrisorile i le ținem la dispoziție și tovarășului Popescu) — cerînd sancționarea lui Dumitru Nicolae fac cumva parte din această „gloată de golani", dar știm sigur că și unii dintre suporterii Stelei s-au asociat acestei cereri. Iată cîteva spicuiri din scrisoarea tovarășului *Petre Șerban* din Șoseaua Oltenitei 19, un vechi simpatizant al echipei lui Constantin : „Înfierăm fapta recidivistului Dumitru Nicolae.. Oare exemplul veteranului Constantin — fotbalist model, iubit și apreciat de toată lumea — nu-i spune nimic lui Dumitru Nicolae ?... Avem convingerea că dacă Steaua s-ar lipsi de serviciile lui Dumitru Nicolae ar fi mai cîștigată. A folosi asemenea elemente destructive este în dauna echipei și a fotbalului nostru, în general".

Autorul acestor rînduri oferă un lăudabil exemplu de obiectivitate, din care ar putea învăța și tovarășul Constantin Popescu.

★

Tovarășul Gheorghe Băguci *din comuna Curcani, județul Ilfov, ne-a trimis o scrisoare în care ne întreabă de ce Voinea este menținut ca titular în echipa Steaua — în ciuda formei slabe ce o manifestă și a ratărilor sale exasperante — iar Șoo, Manea sau Pantea sînt ținuți pe tușă.*

Ne-am încumeta să dăm cititorului nostru un răspuns, la întrebarea pusă, dar n-am vrea să ne substituim conducerii tehnice a formației amintite. Îi lăsăm, deci, pe antrenorii Stelei să dea răspunsul pe care, probabil, îl așteaptă și alți suporteri ai echipei bucureștene. Au ocazia, într-un fel, să o facă chiar astăzi, în meciul cu Farul Constanța.

★

Președintele secției de fotbal a asociației sportive Minerul Lupeni, inginerul *Marin Petrescu*, a trimis o scrisoare în care evidențiază arbitrajul excelent prestat de Gh. Comănescu (din Cîmpina) la meciul Chimia Făgăraș—Minerul Lupeni, disputat pe terenul primei echipe. Meci în care, adăugăm noi, echipa din Lupeni a fost învinsă cu 1—0.

Ne face plăcere să consemnăm gestul sportiv al conducătorului echipei din Lupeni care, nu numai că n-a găsit în persoana arbitrului pe vinovatul principal pentru insuccesul fotbaliștilor săi, dar îl și felicită public pentru corectitudinea și competența sa. Pe cînd și alte exemple de acest gen ?

★

Tovarășul Sergiu Tudorache *din Ploiești, str. Jianu 3, ap. 5, ne semnalează că în comuna Cosmești, județul Galați, sînt doi tineri — Ștefan Aldea și Ion Braniște — care dovedesc reale posibilități în jocul de fotbal și care, după opinia sa, ar merita să fie luați în vedere chiar pentru lotul reprezentativ de juniori.*

La rîndul nostru, propunem ca cei doi tineri fotbaliști să fie încercați cu prilejul trialului ce va avea loc la Galați.

★

După cei din săptămîna trecută al șahiștilor din Turnu Severin am primit un nou semnal S.O.S., de data aceasta din partea iubitorilor hunedoreni ai sportului minții. Inginerul *Gh. Ilișan* din Hunedoara, str. G. Enescu nr. 9, ap. 18, ne aduce la cunoștință că pînă în vara anului trecut amatorii de șah din acest oraș aveau la dispoziție o foarte modestă sălițâ în clădirea clubului „Siderurgistul", unde zilnic se puteau reuni la cite o partidă. Din august 1967, de cînd clubul s-a închis pentru reparații, șahiștii nu mai au acces nici acolo. Mai există, e drept, o sală de dimensiuni la fel de microscopice a Întreprinderii de Construcții Siderurgice, dar aceasta este neîncălzită, are ciment pe jos și nu dispune nici măcar de lumină electrică, folosindu-se pentru iluminat lămpi cu petrol.

Este, într-adevăr, de mirare, cum într-un oraș ca Hunedoara, în plină dezvoltare, cu atîtea posibilități, nu se poate găsi o sală corespunzătoare pentru iubitorii șahului, dintre care mulți au categorii superioare de clasificare. Să fie oare peste puterile organelor locale rezolvarea acestei probleme ?

★

O sesizare asemănătoare am primit și din partea medicului Gh. Stanciu *din Cîmpina, str. Movilei 17. D-sa ne relatează că la sala de sport dată de curînd în folosință în acest oraș, cei care vor să practice tenisul de masă nu au decît rareori acces.*

Poate că acest lucru ar fi de înțeles dacă sala n-ar face față tuturor solicitărilor. Dar, după cum sîntem informați, ea stă ore întregi nefolosită. Ceea ce este destul de trist !

I. MITROFAN

MÎINE, LA CRAIOVA

ROMÂNIA-POLONIA (juniori)

Cinstea de a inaugura noul sezon de meciuri interțări revine reprezentativelor de juniori ale României și Poloniei, care se întîlnesc duminică într-un meci amical, găzduit de stadionul din Cetatea Banilor. Iată ultimele noutăți din cele două tabere :

● **Vineri seara, în holul aeroportului Băneasa, antrenorul formației oaspete, I. Slaboszowski, ne-a făcut următoarea declarație :** „Am sosit la București cu un lot de perspectivă, alcătuit din 16 jucători, pînă la vîrsta de 18 ani. Aș adăuga că nici unul dintre juniorii care vor apărea pe terenul din Craiova nu a jucat în prima ligă. Se deduce, deci, că este vorba despre jucători tineri, lipsiți de experiența meciurilor tari, pe care îi „rodăm" pentru viitorul turneu U.E.F.A. Un pronostic ? Nu-mi plac pronosticurile ! Vă pot spune, din proprie experiență că în problema juniorilor nu e bine să te pronunți niciodată... Sînt însă în măsură să vă dau o informație certă : voi începe jocul cu următorul „11" : SKROMNY — WROCLAWSKI, BEDNAREK, BARTOSIK, KENDZIA — BIARDA, KOPICERA — OBARZANOWSKI HERISZ, KMIECIK, DROZDOWSKI".

● **La telefon, Craiova : vorbește Ion Alexandrescu, secretar general adjunct al F.R.F. : Ultimul meci de antrenament, cu echipa de tineret „U" Craiova s-a terminat la egalitate : 1—1. Din păcate, Iordănescu a făcut o ușoară întindere musculară, încît folosirea lui depinde de avizul medicului. Reprezentativa noastră va începe meciul cu echipa :** DUMBREANU — CIUGARIN, RĂDULESCU, COJOCARU, E. POPESCU sau NICULESCU, CISAR, ȘTEFĂNESCU, R. IONESCU, MARICA, IORDĂNESCU sau MOLDOVAN, KONEȚCHI".

Meciul va începe la ora 14, în deschidere la „U" Craiova — „U" Cluj și va fi condus de arbitrul bulgar P. NIKOLOV, ajutat la linie de ILIE DRĂGHICI și CONSTANTIN PETREA.

Meciul Steaua-Politehnica Timișoara, la Craiova

Cluburile Steaua și Politehnica Timișoara au căzut de acord ca meciul dintre aceste echipe din cadrul optimilor de finală ale „Cupei României" să se dispute pe stadionul din Craiova în loc de Tr. Severin, cum se stabilise inițial.

Dinamoviștii Popa și Datcu, surprinși de fotoreporterul nostru F. BRANDRUP la antrenamentul de joi. După acest ultim „galop" înaintea partidei de duminică cu F. C. Argeș, cei doi apărători ne-au declarat : „Știm, liderul este în mare formă. Dar, aceasta nu poate constitui decît un stimulent, ca să dorim și mai mult victoria..."

ETAPA A XVII-a ÎN DIVIZIILE B ȘI C

Mîine, în diviziile B și C va avea loc etapa a XVII-a. Liderul, Politehnica Iași, va întîlni pe teren propriu pe Chimia Suceava. După cele două meciuri susținute în deplasare și din care au luat cîte un punct, studenții ieșeni sînt mari favoriți în acest joc și astfel își vor păstra diferența de trei puncte față de urmăritorii săi. Derbiul seriei I se va disputa la București, între Metalul (locul II) și Electronica Obor (locul III). Prima șansă o au jucătorii de la Electronica. O altă candidată la locul II. Ceahlăul P. Neamț va juca acasă, în compania Politehnicii București. După evoluția în general bună a ambelor echipe în actualul sezon, sperăm că spectatorii din Piatra Neamț vor asista la un joc frumos, deschis oricărui rezultat.

O situație oarecum asemănătoare există și în seria a II-a. Liderul, Vagonul Arad, care are un avantaj de 3 puncte față de următoarea clasată, va întîlni la Arad, pe C.S.M. Reșița, și după comportarea bună avută în ultimele meciuri, normal va cîștiga. Și a doua clasată, Crișul Oradea va beneficia de avantajul terenului, jucînd în compania formației Gaz metan Mediaș. Orădenii și-au propus să revină în „A" și deci vor lupta cu multă ambiție pentru a-și adjudeca ambele puncte. Celelalte pretendente la primele locuri, Politehnica Timișoara și C.F.R. Timișoara vor juca cu A. S. Cugir și respectiv C.S.M. Sibiu. Avantajată este Politehnica, deoarece meciul și-l dispută la Timișoara, pe cînd C.F.R. se deplasează la Sibiu, unde localnicii sînt greu de trecut.

În divizia C, trei lideri vor evolua acasă : Gloria Bîrlad cu S.U.T. Galați (seria Est). Dunărea Giurgiu cu Metalul Tîrgoviște (seria Sud) și Chimica Tîrnăveni cu Medicina Tg. Mureș (seria Nord) și după calculele hîrtiei vor cîștiga. Doar liderul seriei Vest, Electroputere Craiova, se va deplasa la Strehaia, unde va primi replica Progresului. În cazul unui eșec al craiovenilor, Metalul Tr. Severin poate să preia conducerea, deoarece are o partidă mai ușoară, jucînd acasă cu Progresul Corabia.

AZI ȘI MÎINE ÎN CAPITALĂ

● SÎMBĂTĂ, stadionul „23 August", ora 16 : Steaua — Farul (divizia A) ;

● DUMINICĂ : stadionul Dinamo, ora 15,30 : Dinamo București — F.C. Argeș (divizia A) ; terenul Electronica, ora 11 : Electronica Obor — Metalul București (divizia B) ; terenul Timpuri noi, ora 11 : Flacăra roșie București — Rapid C.F. București (divizia C).

● Meciurile de tineret Steaua — Farul și Dinamo București — F.C. Argeș, din etapa din 31 martie, se amînă pentru o dată care va fi stabilită ulterior.

fotbal

DE PE ȘANTIERELE ECHIPELOR

5 000 DE SPECTATORI LA ANTRENAMENTUL OLTENILOR

Universitatea Craiova, afectată de trei înfrîngeri consecutive, s-a antrenat săptămîna aceasta într-o atmosferă de calm. Medicul echipei, dr. Riza, s-a pronunțat asupra stării accidentaților : Sfîrlogea, M. Popescu și Bîtlan nu vor putea fi întrebuințați. În schimb, se anunță reintrarea liniei mediane : Strîmbeanu — Ivan, precum și a fundașului Mincă.

Joi, craiovenii au jucat 45 de minute cu echipa de juniori și 2 x 30 de minute cu Autorapid din campionatul interjudețean. Au asistat aproape 5 000 de spectatori ! Formația probabilă pentru meciul cu „U" Cluj : Oprea (Vasilescu) — Mihăilescu, Deselnicu, Mincă, Deliu, Strîmbeanu, Ivan, Martinovici, Oblemenco, Tacoi, Circiumărescu (Niță). (N. PASTRAMAGIU și M. VLADOIANU — corespondenți).

COIDUM ȘI BĂIEȚII SĂI AȘTEAPTĂ CU ÎNCREDERE

După jocul de joi, cu Știința Petroșeni — 4—1 (3—0) pentru Jiul — antrenorul Ștefan Coidum s-a declarat satisfăcut de modul cum au decurs pregătirile. El a comunicat că va alinia, în partida cu Rapid, formația învingătoare în meciul cu Petrolul : Zamfir — Tonca, Georgevici, Stocker, Mihai, O. Popescu, Sandu, Peronescu, Libardi, Covaci, Naidin. (S. BĂLOI — corespondent principal).

ÎN CURSUL SĂPTĂMÎNII U.T.A. JOACĂ BINE !!

U.T.A. a cîștigat joi partida amicală de la Reșița, în compania echipei C.S.M. Arădenii au jucat vioi și eficace, așa cum nu reușesc să facă în partidele oficiale. Formația probabilă pentru meciul cu A.S.A. : Gornea (Weichelt) — Birău, Szakacs, Pojoni, Czako, Mețcas (Jack), Lereter, Petescu, Șchiopu (Axente), Moț, Axente (Fl. Dumitrescu). (I. PLĂVIȚIU — coresp. principal).

NIMIC NOU LA PETROLUL

Antrenorul Oană și-a verificat echipa, într-o partidă tradițională de antrenament, cu Flacăra Moreni. Ploieștenii au cîștigat cu 2—1 (1—0). Au jucat : M. Ionescu — Dragnea, N. Ionescu, Pal, Mocanu, Dincuță (Alexiu), Iuhasz, Grozea, Badea, Oprișan, Moldoveanu, formație care va începe, probabil, și partida cu Progresul. (M. SIMA — corespondent).

IONESCU ?

Rapid s-a antrenat într-un joc cu I.C.S.I.M. : 4—2 (1—1). A fost introdus și Jamaischi, absent din unsprezecele care a învins Steaua. Ionescu se pare că nu va juca. Va fi utilizată, probabil, echipa : Răducanu — Lupescu, Motroc, Dan Coe, Greavu, Dinu, Dumitru, Neagu, Dumitriu II, Codreanu, Pop. (PUFU CORNELIU — corespondent).

AMBIȚIA MAJORITĂȚII, INDISCIPLINA UNUIA

Brașovenii s-au pregătit cu ambiție în ultima săptămînă. Învingînd cu 7—1 pe Colorom Codlea (Ardeleanu — trei, Necula — două, Gyorfi și Pescaru), stegarii au sugerat intențiile lor ofensive pentru întîlnirea cu Dinamo Bacău. Alecu a avut un conflict cu antrenorul Ploieșteanu și se pare că nu va fi utilizat. În acest caz, se preconizează formația : Papuc (Adamache) — Ivăncescu, Jenei, Campo, Rusu, Pescaru, Gane (Ciutac), Nicolae, Ardeleanu, Necula, Gyorfi. (C. GRUIA — corespondent principal).

ȘANTIER CLUJEAN

La adăpostul celor 18 puncte, clujenii vor să continue opera de construcție a echipei lor, după planurile inimosului și pretențiosului Teașcă. Vineri, „U" a jucat cu echipa de tineret. La Craiova va începe jocul formația : Moldovan — Crețu, Pexa, Grăjdeanu, Costin, Neșu, Oprea, Lică, Angelescu, Adam, Barbu. În legătură cu această partidă, Teașcă a declarat : „anumite cauze obiective i-au împiedicat pînă acum pe fotbaliștii craioveni să etaleze potențialul lor real. Recuperarea lui Strîmbeanu și Ivan poate aduce lichidarea impasului. Ei sînt favoriți în meciul cu noi, iar „U" Cluj își va apăra șansa într-un mod care, sperăm, va atrage prețuirea publicului craiovean".

G. NICOLAESCU

DINAMO BUCUREȘTI — PE COVORUL RECONDIȚIONAT

Gazonul stadionului din șoseaua Ștefan cel Mare a fost complet reamenajat. Inaugurarea terenului va avea loc duminică, cu meciul Dinamo — F.C. Argeș. În formație există o singură dilemă : Radu Nunweiller sau Sălceanu ? Ghergheli, restabilit după accidentul suferit în a doua etapă, a reluat antrenamentele, dar nu va juca.

GRIJA PENTRU EFICACITATE

A.S.A. a susținut, săptămîna aceasta, două partide de verificare : miercuri, la Sighișoara cu Faianța din „C" (5—0) și joi, în familie, cu formația de tineret. În toate antrenamentele s-a lucrat mult pentru mărirea eficacității. Se scontează pe următoarea garnitură : Solyom (Bai) — Timpănaru, Chiru, Toth, Czako, Dodu, Siko (Ciutac), Pavlovici, Raksi, Dumitriu III, Mureșan. (I. PAUȘ — corespondent principal).

LIDERUL

Fruntașa clasamentului, F.C. Argeș, vine la București cu „unsprezecele" utilizat în ultima etapă : Coman — Păciulete, Barbu, Ilie Stelian, Ivan, Ioniță, Olteanu, Nuțu, Radu, Dobrin, Jercan. Reintrarea lui Kraus este încertă deocamdată.

JENEI, ÎN LOCUL LUI D. NICOLAE ?

Steaua își va remania echipa. În linia de fundași va apare, probabil, Jenei, iar în compartimentul atacului se preconizează introducerea lui Șoo, în locul lui Tătaru II. În aceste condiții, Steaua va apare azi pe teren în următoarea alcătuire : Suciu — Sătmăreanu, Jenei, Hălmăgeanu, Rotaru, Negrea, D. Popescu, Sorin Avram, Constantin, Șoo, Voinea.

OAIDĂ SAU ȚĂRĂLUNGĂ ?

Progresul, echipa învinsă aproape de fluierul final, a resimțit toată săptămîna amărăciunea acestei înfrîngeri. Antrenorul Drăgușin a încercat să atenueze această stare de spirit și băieții săi s-au mai remontat sufletește în ultimele zile. La Ploiești, va fi opusă Petrolului următoarea echipă : Mîndru — V. Popescu, Măndoiu, Peteanu, Ad. Constantinescu, Al. Constantinescu, Georgescu, Oaidă (Țărălungă), Alecu, Mateianu, Matei.

CU MODESTIE ȘI SÎRGUINȚĂ

Jucătorii constănțeni s-au pregătit cu sîrguință și se gîndesc cu grijă și modestie la întîlnirea de duminică cu Steaua. Mărdărăscu și Comăniță vor alinia formația utilizată și împotriva mureșenilor : Uțu — Georgescu, Tilvescu, Mareș, Antonescu, Manolache, Koszka, Sasu, Tufan, Iancu, Kallo. (C. POPA — coresp. principal).

CEA MAI OPTIMISTĂ ECHIPĂ

Dinamo Bacău, scăpată, după victoria de la Arad, de un complex de inferioritate, va apare la Brașov cu fruntea sus și cu intenția de a realiza a doua surpriză. Nicușor nu va schimba formația : Ghiță — Kiss, Nunweiller IV, Vătafu, Maghiar, Panait, Nedelcu, Ene Daniel, Dembrovschi, Ene II, David.

AVANCRONICA ETAPEI A 17-a VĂZUTĂ de Neagu RĂDULESCU

Steagul roșu — Dinamo Bacău

Tot sub lanternă...

Jiul — Rapid

Dumitriu II : După mine, băieți, să trecem... Jiul !

Dinamo — F. C. Argeș

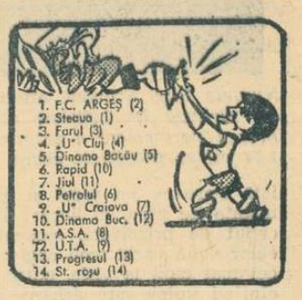

Dobrin : Cine mă deranjează ?

A.S.A. — U.T.A.

— Lereter : Ce n-am reușit acasă, vom reuși în deplasare ?

„U" Craiova — „U" Cluj

???

CLIMATUL JOCURILOR OFICIALE

Sportul nu-și poate îndeplini misiunea de mesager al bunei înțelegeri și al prieteniei între oameni decît dacă competițiile se desfășoară într-un cadru civilizat și între sportivi convinși de necesitatea unei comportări corecte față de adversar. Actele de violență ale sportivilor și intoleranța spectatorilor incitați pînă la acte de huliganism compromit sportul ca factor de legătură și anulează nu numai conținutul etic al întrecerilor, dar și elementul exterior de atracțiozitate.

Principiile de mai sus constituie adevăruri de mult intrate în conștiința celor ce urmăresc și se ocupă de manifestări sportive internaționale și totuși este necesar să fie accentuate din nou, dat fiind că unele întîlniri internaționale de fotbal din anul trecut s-au desfășurat într-un cadru cu totul necorespunzător. Grave iregularități și dezordini s-au semnalat de la unele meciuri oficiale internaționale de pe toate continentele unde se practică jocul de fotbal. Tendința foarte netă de a baza parte din educația sportivă corectă s-a dovedit insuficient.

Evoluția aceasta spre oficializarea jocurilor, care constituie miezul contactelor sportive internaționale, cu împuținarea jocurilor amicale, este ireversibilă și ține de dezvoltarea fotbalului modern. Această evoluție a creat în mod evident o situație în care mijloacele tradiționale de reglementare a actului competițional se pare că nu mai sînt satisfăcătoare pentru a asigura lucrurilor un curs normal. Sancționarea unor intrări violente și brutale cu simple lovituri libere, astfel cum mai procedează și acum cei mai mulți dintre arbitri, nu este de natură să împiedice repetarea lor.

Ne amintim cu tristețe de modul cum a fost scos din joc incomparabilul Pele, la trecutele campionate mondiale, de șarjele brutale ale unui Jecev și ale unui Morais, rămase nesancționate corespunzător. Brutalitățile țintesc de multe ori tocmai pe cei mai valoroși jucători ai echipei adverse, permițînd să se bănuiască și oarecari intenții tactice în spatele lor. Cu atît mai grav. Nu cu mulți ani în urmă, excelentul nostru atacant Ozon a fost deseori ținta unor brutalități de acest fel din partea unor adversari ai echipelor în care juca și prin care se urmărea neutralizarea unui factor ce putea fi decisiv pentru rezultatul întîlnirii.

Din nefericire, în fotbalul din ce în ce mai atletic, practicat în jocurile oficiale, este de multe ori greu să distingi o șarjă efectuată în direcția mingii aflată în posesia adversarului de un act de violență premeditat. Cu această evoluție a lucrurilor jocul de fotbal devine din ce în ce mai mult un joc de mare luptă, care dacă nu este practicat de jucători loiali față de adversari există pericolul degenerării într-o încleștare oarbă.

Cu totul defavorabil pentru dezvoltarea jocului de fotbal este faptul că cel mai frecvent cad victime agresiunii tocmai înaintașii, cărora arbitrii le refuză în mod cu totul nejustificat protecția necesară.

Aci trebuie luate măsuri energice de către forurile conducătoare ale mișcării sportive, care nu trebuie să se oprească la sancțiuni minore. Infractorii trebuie eliminați din joc de la prima infracțiune, iar la repetare suspendați pe perioade îndelungi, sancționîndu-se și echipele din care fac parte, suspendîndu-se și terenurile unde organizarea neglijentă a contribuit la nașterea incidentelor. Trebuie sancționați și arbitrii care prin atitudinea lor îngăduitoare contribuie direct la comiterea infracțiunilor de acest fel.

Dar a sancționa doar, nu duce la nimic pozitiv. Concomitent, trebuie dusă o campanie serioasă pentru educarea, pentru îndrumarea factorilor cu răspundere : jucători, tehnicieni, organizatori, conducători, arbitri etc. Prevenirea incidentelor este mai importantă decît sancționarea lor.

Dar acțiunea trebuie începută reprimînd cu energie infracțiunile din cadrul jocurilor oficiale interne. Aci trebuie să dea tonul forurile sportive naționale. Căci oricîte s-ar spune, educația trebuie să înceapă nu la competițiile internaționale oficiale, ci acasă, în familie.

N. BRAȘOVEANU

ÎNDE MERGEM

BASCHET : **Sala Giulești, de la ora 16,30 :** Voința — Progresul (m. B), Politehnica — Progresul (f. A), Rapid — I.C.F. (m. A), ICHF — Universitatea (m. B), **sala Constructorul, de la ora 17 :** Universitatea — Școlarul (f. B), Constructorul — Rapid (f. A), I.C.F. II — Olimpia Buc. (f. B).

FOTBAL : **Stadionul 23 August, ora 16 :** Steaua — Farul (div. A).

POPICE : **Arena Voința, ora 16 :** România — Ungaria (f. m.).

HOCHEI : **Patinoarul „23 August" de la orele 7 și 17,30 :** ultimele jocuri ale „Cupei speranțelor".

VOLEI : **Sala Dinamo, ora 18,30 :** Medicina — Dinamo (f. A).

TENIS : **Centrul de antrenament nr. 2 (Cal. Plevnei), de la orele 8,30 și 14,30** „Cupa Municipiului București" pentru copii și juniori.

HANDBAL : **Stadionul Voința, ora 15,15 :** Turneu internațional masculin.

GIMNASTICĂ : **Sala de la Complexul „23 August", ora 10 :** Concurs de verificare a loturilor naționale A (f+m), precum și a lotului masculin de tineret — exerciții impuse.

SPORT LA...

Sîmbătă

Ora 17, pe programul I, transmisiune de la stadionul „23 August" — repriza a II-a a meciului de fotbal Steaua — Farul Constanța (div. națională A) ;

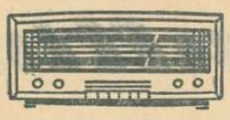

Ora 15,15, pe programul I, „Radiomagazin sportiv".

Duminică

Ora 15,15, pe programul I, emisiunea „Sport și muzică" — transmisii de la meciurile programate de etapa a IV-a a returului diviziei naționale A de fotbal, precum și relatări și comentarii de la alte manifestații sportive

SPORT LA...

Sîmbătă

Ora 15,15 — transmisie de la stadionul „23 August", meciul Steaua — Farul Constanța (divizia națională A de fotbal) ;

Ora 23,15 — emisiunea „Telesport". În cuprins : reportaje filmate de Eugen Schäfer la popice (România — Ungaria), tenis de masă (finalele campionatului național) și

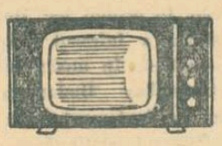

handbal (turneul internațional „Cupa Voința").

Duminică

Ora 15,25 — transmisie de la stadionul Dinamo, meciul de fotbal din divizia națională A dintre Dinamo București și F. C. Argeș. În pauză, emisiunea „Careul magic" prezintă meciul de box Floyd Patterson — Ingemar Johansson ;

Ora 23,30 — emisiunea „Telesport". Din cuprins : cronica etapei de fotbal și imagini de la meciurile Sparta Praga — Real Madrid și Leeds United — Manchester City, o rubrică de hipism și secvențe de la întîlnirea de rugby dintre reprezentativele Țării Galilor și Franței ; actualități din activitatea sportivă internă și internațională, știri și rezultate.

PRONOSPORT

Programul concursului Pronosport nr. 14 din 7 aprilie 1968 : I : Steagul roșu — Steaua ; II : U.T.A. — Petrolul ; III : Dinamo Bacău — Dinamo București ; IV : Rapid — Universitatea Cluj ; V : Farul — Jiul ; VI : F. C. Argeș — A.S.A. Tg. Mureș ; VII : Chimia Suceava — Chimia Rm. Vîlcea ; VIII : C.F.R. Pașcani — Politehnica Iași ; IX : C.S.M. Reșița — Politehnica Timișoara ; X : Minerul Baia Mare — Crișul ; XI : Industria sîrmei Cîmpia Turzii — Metalul Hunedoara ; XII : Olimpia Oradea — C.S.M. Sibiu ; XIII : Gaz metan Mediaș — Vagonul Arad.

LOTO DIN 29 MARTIE 1968

54 79 22 42 48 7 40 56 43 19 41 30

Fond de premii : 1 076 010 lei. Tragerea următoare va avea loc vineri 5 aprilie 1968, în București.

PANORAMIC

Cine mai dă crezare afirmațiilor, izvorîte din certă miopie, cum că sportul ar fi doar o modă trecătoare, își va da seama poate de eroarea în care se află, citind șirurile consacrate primului subiect al panoramicului nostru extern.

Azi, pe apele Tamisei, bărcile de „opt" ale universităților Oxford și Cambridge își dispută pentru a 113-a oară tradiționalul lor trofeu. Primul start a fost dat la 5 aprilie 1829. Cu întreruperile survenite din cauza războaielor, iată aproape un secol și jumătate de cînd, în fiecare început de primăvară, studenții celor două vechi școli engleze, cei mai buni la vîsle, pornesc cîntînd voios spre debarcaderul de la Putney unde îi așteaptă bucuria victoriei sau amarul unei înfrîngeri drepte. De 61 de ori pînă acum au cîștigat „albii" de la Cambridge, de 51 de ori s-au dovedit mai buni „albaștrii" Oxfordului. Cine va ajunge primul la capătul celor 6780 m ai cursei, în acest an?

Ultimele vești sosite din cele două tabere dau ca aproape sigur faptul că vîslașii de la Oxford nu vor putea să majoreze la 4, șirul ultimelor lor victorii consecutive. De trei ori, începînd din 1965, ei au ieșit în frunte, dar acum se pare că este din nou rîndul celor de la Cambridge. Aceștia au lăsat o impresie mai bună la antrenamente și — în plus — beneficiază de o tragere la sorți favorabilă, urmînd să ia startul pe partea malului dinspre Surrey, considerat de specialiști ca fiind mai rapid.

În Anglia i se spune simplu „cursa bărcilor" (the boat-race). De parcă ar fi una singură în lume. De fapt, alta ca ea nici nu există. De la această întrecere sportivă studențească își trage numele întreaga disciplină sportivă a canotajului academic. Cursa Oxford-Cambridge, datînd de pe vremea reginei Victoria, a devenit de mult un eveniment ale cărui ecouri sărbătorești depășesc zidurile înnegrite de vreme ale celor două școli.

Ar trebui să vă vorbim de afluența spectatorilor care iau acum cu asalt malurile Tamisei, de la Putney și pînă la Mortlake. Despre vasele de pasageri care au aruncat ancora încă de azi dimineață, pe traseu, transformîndu-se în tribune plutitoare. Sau despre atmosfera veselă care domnește în toate cabanele și restaurantele din împrejurimi, purtînd ambianța marii sărbători populare. Întreaga Anglie privește azi spre cele 4 mile de pe Tamisa, unde se vor întrece „băieții".

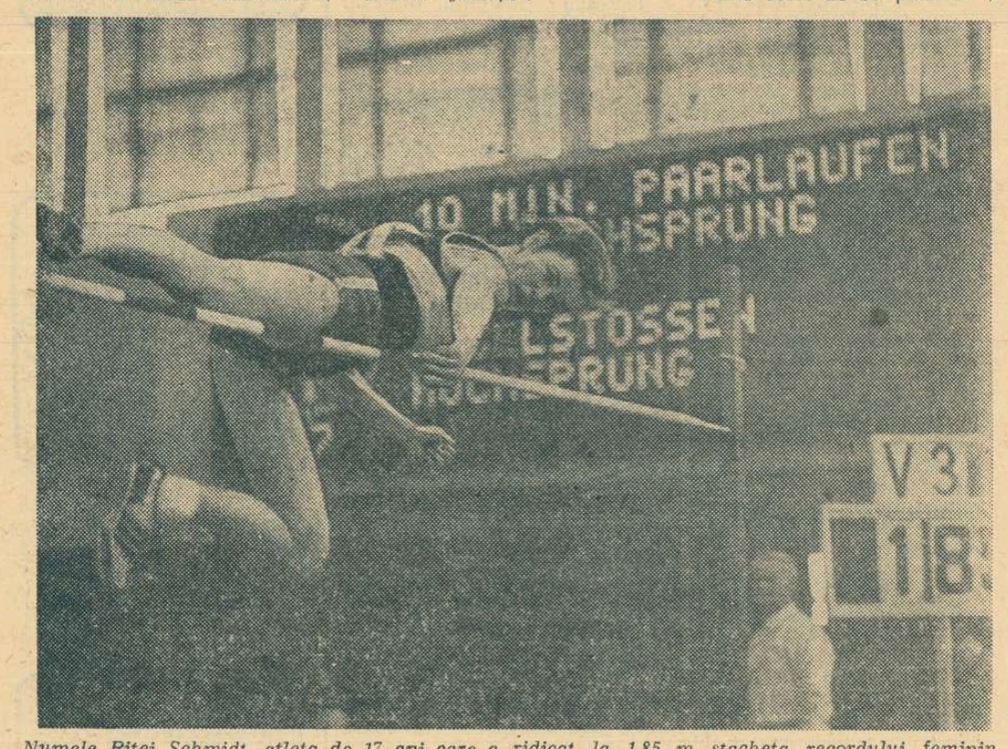

Numele Ritei Schmidt, atleta de 17 ani care a ridicat la 1,85 m ștacheta recordului feminin de săritură în înălțime al R. D. Germane, continuă să preocupe cercurile de specialitate. Marea performeră a sezonului atletic pe teren acoperit (locul I la europenele de sală — 1,84 m) se pregătește acum pentru primele sale apariții în aer liber

Și nu numai britanicii așteaptă cu nerăbdare vestea care va spune a cui barcă a fost arsă în faptul serii, la malurile bătrînului fluviu, urmînd ritul tradițional al celei mai vechi curse din lume.

Și acum, despre o altă întrecere de tradiție, de data aceasta din patrimoniul sportului muncitoresc. Mîine, cîntecele de sărbătoare vor însoți și pe cei aproape 6 000 de sportivi care iau drumul unuia din cartierele mărginașe ale Parisului. În decorul copacilor proaspăt înverziți din parcul la Courneuve, se aleargă al 31-lea cros internațional al ziarului „l'Humanité".

Cu patru decenii în urmă, mai exact în 1929, ziarul care aduce în lumină, zi de zi, prin cuvîntul scris, aspirațiile clasei muncitoare din Franța, lua inițiativa de a organiza o întrecere sportivă cu caracter popular. A fost la început un mic cros „l'Huma", cu participanți din cluburile de uzină pariziene, a devenit azi o mare competiție internațională, reunind la start numeroase vedete ale atletismului.

Încă din perioada dintre cele două războaie, o serie întreagă de mari atleți, din diferite țări, au ținut, prin intenții manifeste de solidaritate cu ideile organizatorilor, să ia parte la această întrecere. Pe lista campionilor, în categoria așilor, figurează în anii 1935—1937 numele fraților Znamenski, cunoscuții atleți sovietici care aveau să-și dea viața în marele război de apărare a patriei. Mai aproape de anii noștri, au învins în crosul „l'Huma" asemenea celebrități ca alergătorul francez Pujazon (1945—46), faimosul campion cehoslovac Emil Zatopek (1954—55) și marele său rival, sovieticul Vladimir Kuț (1956-57), apoi polonezii Kriszkowiak și Chromik, maghiarul Mecser.

Anul trecut a cîștigat alergătorul sovietic Leonid Mikitenko, unul dintre cei mai buni fondiști europeni în sezonul 1967. El se prezintă și la startul actualei ediții, dorind să-și apere titlul. Vor fi desigur numeroși competitori de valoare care să stea în calea intențiilor sale. Dar vor fi cu mult mai numeroși acei sportivi care nu aspiră la primele locuri, dar pentru care a lua startul în tradiționalul cros al ziarului „l'Humanité" înseamnă mult mai mult decît o simplă emulație sportivă.

În rîndul marilor competiții ale zilelor ce urmează se remarcă, în prim plan, penultima etapă a „Cupei mondiale" la schi, concursurile de la Rossland (Canada). Despre drama ghinionistei Nancy Greene, care a debutat cu o căzătură în fața fervenților ei suporteri, pe teren propriu, relatăm în coloanele alăturate. Pentru moment, insuccesul ei în slalomul special nu afectează primul loc în clasmentul trofeului Evian, unde canadianca se prezenta la start cu nu mai puțin de 26 p avans față de Isabelle Mir. Urmează slalomul uriaș, ca și întrecerile de la Heavenly Valley (S.U.A.), de săptămîna viitoare. La băieți, nr. 1 al schiului francez și mondial, Jean Claude Killy — cu toate insuccesele sale recente — pare bine consolidat pe primul loc înaintea ultimelor starturi. Triplul medaliat cu aur de la Grenoble are 69 p avans față de elvețianul Doumeng Giovanolli și 94 p îl separă de rivalul său austriac Gerhard Nenning.

Două capete de afiș în fotbalul internațional. Miercuri, la Wembley, naționala Angliei întîlnește Spania în primul sfert de finală din cadrul campionatului european. În echipa pregătită de Alf Ramsey figurează aproape toți cei care acum doi ani au intrat în posesia Cupei „Jules Rimet". Alt meci interesant: a treia confruntare între Cardiff City și Torpedo Moscova, care trebuie să-și departajeze egalitatea, pe teren neutru, pentru a intra în semifinalele „Cupei cupelor". Se apropie întîlnirile decisive în marile competiții ale fotbalului continental.

Radu VOIA

NANCY GREENE A ABANDONAT

în prima probă a concursului internațional de schi de la Rossland

OTTAWA, 29. — Seria marilor concursuri de schi alpin continuă la Rossland (Canada). Proba de slalom special feminin, a reunit pe cele mai bune schioare din lume. Miile de spectatori veniți să asiste la triumful compatrioatei lor, Nancy Greene, au trăit însă o mică dramă. Campioana olimpică, învingătoare în aproape toate concursurile disputate în acest sezon peste hotare, n-a reușit pe teren propriu să arate nimic din măiestria sa, întrucît a căzut chiar din prima manșă, fiind nevoită să abandoneze. Din fericire pentru ea, locul său fruntaș în clasamentul Cupei Mondiale nu a fost periclitat; principalele sale rivale Isabelle Mir și Annie Famose au fost și ele victime ale căzăturilor.

În aceste condiții, Marielle Goitschel, care nu avea nimic de pierdut, a efectuat două coborîri excelente, clasîndu-se pe primul loc cu timpul de 90,91 (45,28 plus 45,63). A fost urmată de Fernande Bochatay (Elveția) — 91,96, Kiki Cutter (S.U.A.) — 92,52 etc. Campioana olimpică la coborîre, austriaca Olga Pall, a ocupat locul zece cu 97,79.

ÎNCEPE TURNEUL CICLIST AL MAROCULUI

A șasea ediție a „Turului ciclist al Marocului" (31 martie — 14 aprilie) va reuni la start echipe din Suedia, Iugoslavia, *România*, Algeria, Franța, Anglia și Tunisia. Traseul măsoară 2 140 km împărțiți în 14 etape. Cursa este deosebit de dură, participanții avînd de escaladat cîteva vîrfuri de peste 2 000 m în Munții Atlas.

ACTUALITATEA INTERNAȚIONALĂ

PRIMELE OPTIMI DE FINALĂ ÎN TURNEUL DE TENIS DE LA ROMA

ROMA, 29 (Agerpres). Turneul internațional de tenis care se desfășoară pe terenurile clubului Pariolli din Roma, a programat patru partide din cadrul optimilor de finală ale probei de simplu bărbați. Jucătorul român Viorel Marcu l-a întîlnit pe italianul Nicola Pietrangeli. A cîștigat Pietrangeli cu 6—3, 6—3, 6—0.

Rezultatele celorlalte meciuri: Palmieri (Italia) — Velasco (Columbia) 8—6, 3—6 6—2, 7—5; Di Matteo (Italia) — Medonos (Cehoslovacia) 3—6, 2—6, 7—5, 6—2, 6—1; Mulligan (Australia) — Lloyd (Anglia) 6—4, 6—4, 6—2.

Următoarele patru partide din cadrul optimilor de finală se vor disputa astăzi.

Urmează să se mai dispute celelalte patru partide în care sînt angajați printre alții și tenismanii români Ion Țiriac și Ilie Năstase.

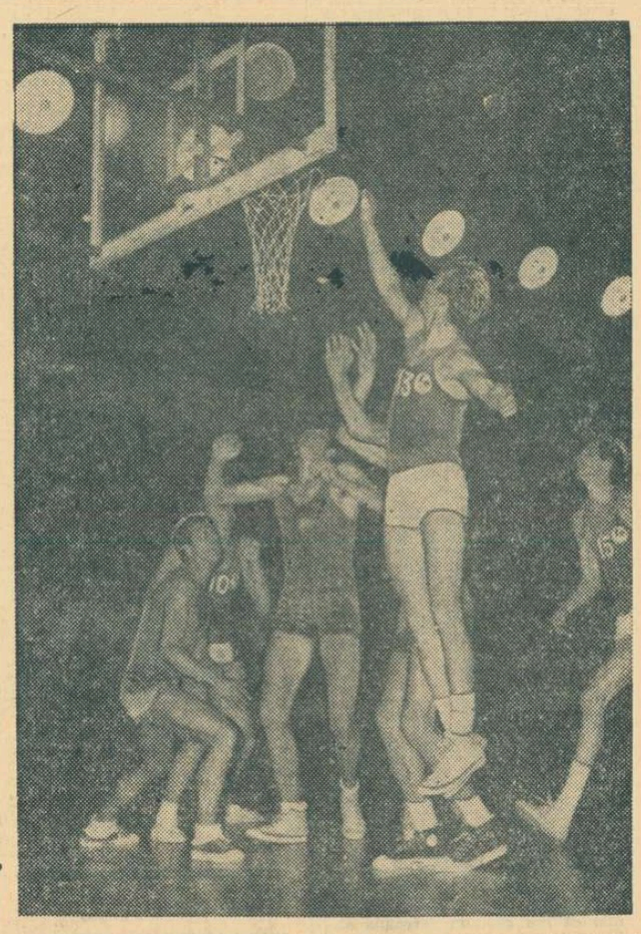

În „C.C.E." LA BASCHET REAL MADRID - ZADAR 76-62

La Madrid, în semifinalele „Cupei campionilor europeni" la baschet masculin, s-au întîlnit formațiile Real Madrid și Zadar (Iugoslavia). Baschetbaliștii spanioli au obținut victoria cu scorul de 76—62 (41—24). De la învingători, cei mai buni jucători au fost Aiken și Luyk, care au marcat 21 și, respectiv, 19 puncte. Returul acestei întîlniri se va desfășura la Zadar la 4 aprilie.

A început turneul internațional de handbal de la Buhuși

BUHUȘI, 29 **(prin telefon).** — În prima zi a turneului internațional de handbal feminin care se desfășoară în localitate, au fost înregistrate următoarele rezultate: Textila Buhuși — Politehnica Galați 9—6 (4—5), Universitatea București — Halloren Halle (R. D. Germană) 12—7 (7—4). **(I. VIERU — coresp.).**

Atac încununat de succes al baschetbaliștilor naționalei Franței, în meciul cîștigat recent în fața echipei Bulgariei, la Paris, cu 80—69

Foto: A.F.P.

• FOTBAL PE GLOB • FOTBAL PE GLOB •

RACING BUENOS AIRES ÎȘI AȘTEAPTĂ ADVERSARII

Racing Buenos Aires a suferit o grea înfrîngere în ultimul meci, din campionatul Argentinei, cu Independiente: 0—4! Iată-l pe Artime, atacantul central de la Independiente, înscriind unul din cele două goluri marcate de el

Corespondență specială

In sferturile de finală ale marii competiții „Cupa campionilor Americii de Sud" — denumită și „Cupa Libertadores" — s-au calificat zece echipe. Se poate spune că printre acestea au rămas efectiv cele mai bune echipe care luaseră startul. Iată-le: PENAROL (Uruguay), PALMEIRAS (Brazilia), INDEPENDIENTE și ESTUDIANTES (Argentina), EMELEC (Ecuador), UNIVERSITARIO și SPORTING CRISTAL (Peru), DEPORTIVO PORTUGUESA (Venezuela), GUARANI (Paraguay) și UNIVERSIDAD CATOLICA (Chile). Prin tragere la sorți, operație desfășurată la Montevideo, aceste zece echipe au fost repartizate în 3 grupe, în care adversarii se vor întîlni după sistemul de campionat tur-retur. Iată grupele: I. Independiente, Estudiantes, Universitario; II. Penarol, Sporting Cristal, Deportivo Portuguesa, Emelec; III. Palmeiras, Guarani, Universidad Catolica.

Învingătorii grupelor se vor califica în semifinale. Urmează un nou turneu la care cea de a patra participantă va fi actuala deținătoare a „Cupei intercontinentale" — Racing Buenos Aires. *Regulamentul competiției sud-americane acordă, după cum se vede, o favoare „elevilor" antrenați de* José Pizzuti, *care au cucerit anul trecut marele trofeu.*

Să vedem cine sînt favoriții grupelor? În prima grupă, cele mai mari șanse le are totuși Independiente. *Echipa studenților,* Estudiantes, *a dovedit pînă acum o bună pregătire fizică și o remarcabilă omogenitate.* „Dracii roșii" *cum li se spune în capitala Argentinei au individualități marcante, vedete de 14 carate:* De la Mata, Berano, Savoya și Ferreira.

Dintre cele patru formații din grupa a doua, Penarol *candidează cu cele mai mari șanse pentru a se califica în semifinale. In preliminarii, formația din Montevideo a jucat foarte bine, impunîndu-se prin tehnica deosebită a lui* Spencer, Rocha, Abbadie, Goncalvez Joya, *jucători consacrați pe plan mondial. In aceeași grupă participă și altă formație cu veleități,* Sporting Cristal, *posesoare a unui joc sistematic, asemănător cu cel european.*

In grupa a treia — Palmeiras *care, însă, nu va avea o sarcină ușoară. In special, chilienii reprezentați prin* Universidad Catolica *nu sînt de neglijat. De asemenea,* Guarani *din Paraguay a dovedit că nu este o echipă slabă pe teren propriu.*

Toate acestea, ca și Racing, *sînt echipe de prim rang, care promit partide viu disputate, de un ridicat nivel tehnic. Conform planului, toate meciurile din sferturile de finală se vor termina pînă la 11 aprilie. Apoi vor fi programate întîlnirile din semifinale și finală.*

Care vor fi finalistele actualei ediții a „Cupei intercontinentale"? Un răspuns ar fi prematur. Pînă atunci, mai sînt aproape două luni...

J. P. SARTO

Montevideo, martie 1968.

Federația franceză de rugby oferă președintelui de Gaulle balonul victoriei din „Turneul celor 5 națiuni"

Federația franceză de rugby a anunțat că va oferi președintelui de Gaulle, în cadrul unei solemnități, balonul cu care echipa Franței a cîștigat ultimul „Turneu al celor 5 națiuni" la rugby. După cum se știe, în această competiție, naționala franceză de rugby a obținut o performanță fără precedent, cîștigînd toate întîlnirile susținute.

Reîntîlnire cu Marin Niculescu

(Urmare din pag. 1)

Unde ți-ai făcut de fapt ucenicia?

— În 1938, la Viforul Dacia (unde mai practicam înotul și patinajul). Am început cu șoseaua dar mă tentau foarte mult sprinturile. Le exersam și în plimbările mele obișnuite pe bicicletă, oriunde aveam un spațiu de siguranță. De aceea, poate, mi-am inaugurat palmaresul în 1941 cu un titlu cucerit pe pistă. Un amănunt: anul trecut după ce abandonasem de mult bicicleta de concurs am cîștigat, tot pe pistă, un nou titlu de campion național, la antrenament mecanic. Eu, însă, pe motocicletă și Dragoș Panaitescu pe bicicletă. Și un al doilea aspect: l-am învins cu acest prilej pe vechiul meu prieten și rival, Iulian Gociman, și el la ghidonul unei motociclete.

— Între aceste capete de drum, lasă-ne pe noi, Marine, să rememorăm cîteva dintre succesele tale. Campion de fond al Jocurilor balcanice și ale Europei centrale, la Budapesta în 1949, victorie cu echipa reprezentativă și locul doi individual — după Locatelli — în Turul Poloniei 1949, locul 4 la „Cursa Păcii" din 1951, locul I în Turul României, pe echipe, de două ori — 1949 și 1951 — și individual — 1951 și peste 20 de titluri de campion național la pistă, șosea și ciclocros...

— ... Mai precis, 24. În '49 am reușit chiar să cîștig toate titlurile puse în joc. Pentru mine a fost unul dintre anii de vîrf la capitolul satisfacții. Dar, și acum, după atîția ani, mă consider încă destul de tînăr pentru a sluji ciclismul românesc. Mă bucur aici, la Olimpia, împreună cu colegul meu Dede Nagoescu, de condiții corespunzătoare de lucru. Aduc pe această cale mulțumirile noastre inginerului șef al Fabricii de bere Rahova, Emil Roman, președintele secției, directorului nostru, Dumitru Iacobescu, precum și directorului Ion Moldoveanu din Ministerul Industriei Ușoare, oameni inimoși, atașați de sport.

— Și atunci ce-ți propui în acest „sprint prelungit"?

— Pe scurt: urmăresc ca juniorii noștri să se afirme și mai categoric în sezonul actual. Astfel, ne-am propus să cîștigăm contratimpul unde anul trecut, cu Gherghinescu, Cîmpeanu și Țicleanu am sosit pe locul 2. Vreau ca Petre Simion sau, poate, alt alergător să repete succesul de la ciclocros din '68. Și, în general, membrii secției (dintre care, pe lîngă cei arătați, se mai evidențiază Gh. Radu, Gh. Juravle și Sorin Suditu), să-și consolideze pozițiile cucerite pînă acum în diferite probe. În fine, mi-am propus să obțin și al doilea titlu la antrenament mecanic, și nu numai al doilea...

... Așa cum îl cunoaștem pe Marin Niculescu, un om de o dîrzenie remarcabilă și deosebit de perseverent în țelurile sale sportive, îi acordăm tot creditul!

3 000 de dolari în plus — dacă joacă Pelé!

STOCKHOLM (Agerpres). — Cunoscuta echipă braziliană de fotbal F.C. Santos (cu Pele în formație) va întreprinde în vara acestui an un lung turneu în Europa, urmînd să susțină aproximativ 15 meciuri. Din Stockholm se anunță că pentru jocurile ce le va susține în Suedia, impresarul lui Santos pretinde 30 000 dolari de fiecare meci, plus 3 000 dolari pentru prezența lui Pele.

ultima oră

TURNEUL DE POLO DE LA BUDAPESTA

În capitala Ungariei a început ieri un turneu internațional de polo. În primul joc, **Honved Budapesta a întrecut Voința Cluj cu 8—3.** În meciul următor, **Spartakus Budapesta a dispus de Septemvri Sofia** cu 5—3. Turneul continuă.

UN MECI PENTRU TITLUL EUROPEAN DE BOX A FOST AMÎNAT

La 5 aprilie urma să aibă loc meciul pentru titlul european de box la categoria semimijlocie dintre **Carmello Bossi** (Italia) și **Jean Josselin** (Franța). Antrenorul lui Bossi a cerut amînarea partidei cu 25 de zile, din cauză că elevul său suferă în prezent de o intoxicație alimentară.

CAZUL SCHRANZ VA FI REDISCUTAT

După cum ni se comunică din Viena, cauzele care au determinat juriul de la J.O. privind descalificarea lui Karl Schranz în proba de slalom special, vor fi din nou discutate cu prilejul întrunirii Comitetului director al Federației Internaționale de schi. Forul internațional va discuta această problemă cu prilejul unei ședințe care va avea loc în iunie, la Innsbruck. Cu această ocazie se va stabili și calendarul internațional al noului sezon.

„TOUR DE L'AVENIR" VA STRĂBATE CINCI ȚĂRI

Ediția din acest an a tradiționalei competiții cicliste „Tour de l'Avenir" se va desfășura între 7 și 16 iunie. Traseul, care va însuma circa 1 500 km, va străbate cinci țări: Elveția, Luxemburg, Belgia, R. F. a Germaniei și Franța. Startul se va da în ziua de 7 iunie la Thonon les Bains, iar sosirea va avea loc în după-amiaza zilei de 16 iunie la Nancy. Organizatorii cursei, ziarele „L'Equipe" și „Le Parisien Libere", au trimis invitații de participare în Anglia, Italia, Belgia, Olanda, U.R.S.S., R.F.G., Polonia, România, Cehoslovacia și alte țări.

telex

REPREZENTATIVA FEMININĂ DE BASCHET A BULGARIEI, care întreprinde în prezent un turneu în R.D. Germană, a susținut la Gustrow o nouă întîlnire cu selecționata R.D. Germane. Și de data aceasta victoria a revenit gazdelor, învingătoare cu scorul de 86—67 (46—28). În primul joc echipa R.D. Germane cîștigase cu 88—77.

■

TURNEUL INTERNAȚIONAL DE TENIS de la Menton a continuat cu disputarea sferturilor de finală ale probelor de simplu. La masculin, Hollecek a dispus cu 7—5, 6—4 de Lihaciov, iar Metreveli a cîștigat cu 6—2, 6—4 la Plotz. Gasiorek l-a eliminat cu 7—5, 2—6, 6—1 pe Kudelka iar Alvarez l-a întrecut cu 7—9, 6—0, 6—2 pe Egorov.

■

CURSA CICLISTĂ CONTRA-CRONOMETRU disputată la Manresa (Spania) a fost cîștigată de campionul mondial Eddy Merckx (Belgia), cronometrat pe distanța de 37 km cu timpul de 52:13,0 (medie orară 40,217 km.).

■

ÎN RUNDA A ȘAPTEA A TURNEULUI DE ȘAH de la Sarajevo, Krogius l-a învins pe Janosevici, Robatsch pe Leban și Lein pe Martinovici. Kavalek a cîștigat la Mestrovici. Cirici a remizat cu Ivkov și Matulovici cu Bogdanovici. În clasament conduce Lein (U.R.S.S.) 4½ (1) puncte.

radio

telefon

Tiparul: I. P. „Informația", str. Brezoianu 23—25.

40365

Redacția și administrația: str. Vasile Conta nr. 16, tel. 11.10.05, interurban 72 și 286. Telex: sportrom buc. 180.

PROLETARI DIN TOATE ȚĂRILE, UNIȚI-VĂ!

sportul

4 pagini 30 bani

Anul XXIV Nr. 139 (5573)

Duminică 31 martie 1968

ZIAR AL COMITETULUI DE STAT PENTRU EDUCAȚIE FIZICĂ ȘI SPORT

„CARUSELUL" LIDERILOR CONTINUĂ ÎN CAMPIONATUL DE FOTBAL

STEAUA (3-2 CU FARUL) DIN NOU PE PRIMUL LOC!

...dar Argeșul are astăzi cuvintul

Constantin înscrie cel de-al treilea gol al echipei sale

Foto: B. VASILE

Meciul de ieri, din Capitală, a avut caracterul unui derbi al etapei. Am putea spune chiar unul din derbiurile campionatului, fiindcă cele două echipe care s-au înfruntat pe gazonul stadionului „23 August" — Steaua și Farul — sînt în acest an, alături de F. C. Argeș, principalele pretendente la titlu. Disputa lor directă era de natură să clarifice oarecum lucrurile în această privință, ceea ce s-a și întîmplat, prin victoria obținută Steaua luînd un avans de trei puncte asupra rivalei sale din Constanța.

După eșecul de duminica trecută, care o retrogradase pe locul doi, era de așteptat ca echipa bucureșteană să urmărească în partida de ieri reabilitarea, să lupte din răsputeri pentru victorie. Ea a forțat încă din primele minute de joc, decisă să realizeze un avantaj de goluri care să o scutească apoi de emoții. Verva deosebită a lui Sorin Avram, pofta de șut a lui Soo și pasele excelente ale lui Constantin au lăsat de la bun început impresia că Steaua este pusă pe fapte mari. Acțiunile ofensive ale bucureștenilor s-au succedat una după alta, creînd de fiecare dată panică în fața porții apărate de tînărul Ștefănescu, aflat la cel de-al doilea său joc în divizia A. Scorul este pe cale de a fi deschis în minutul 14, Cînd Constantin îl lansează splendid pe Soo, printr-o pasă lungă de aproape 30 de m. Acesta din urmă se pripește, însă, și dintr-o poziție foarte bună șutează în brațele portarului constănțean. Cinci minute mai tîrziu, la un nou atac al bucureștenilor, Constantin pătrunde prin dribling în careul oaspeților, dar este faultat de către Mareș. Arbitrul lasă jocul să curgă, deși se impunea să acorde lovitură de la 11 m. În min. 24, o nouă situație critică la poarta lui Ștefănescu este lămurită de Manolache printr-o degajare fortuită în afara cîmpului de joc.

Descumpăniți, parcă, de neașteptata ofensivei lor de pînă atunci, bucureștenii slăbesc ritmul, ceea ce dă posibilitatea constănțenilor (constrînși în general la un joc de apărare în prima jumătate a reprizei), să iasă mai curajos la atac. Ei întreprind în aceste ultime 20 de minute dinaintea pauzei cîteva acțiuni periculoase (prin Iancu și Sasu) la poarta apărată de Ciuc. Micii hocheiști bucureșteni, oarecum obosiți după confruntarea din ajun cu Steaua, cotată ca cel mai dîrz meci al competiției, n-au putut rezista în fața robustilor lor adversari, care au cîștigat cu 4—0 (2—0; 1—0; 1—0) prin golurile marcate de: Daniel, Deneș, Miklos II și Demeter.

Partida vedetă, dintre Constructorul și Steaua, s-a ridicat la valoarea unor merituoase finaliste, hocheiștii lor furnizînd un joc cursiv, dus într-un ritm bărbătesc pînă în ultimele secunde. Egalitatea: 2—2 (1—0, 1—1, 0—1), realizată de Leonte, Sălceanu (C), Herghelegiu și Popa (S), a persistat și după prelungiri, învingătoarea stabilindu-se la... masa de calcul a vîrstei. Mai tînără cu 8 ani, echipa Constructorul, antrenată de **Dinu Constantiniu**, a intrat în posesia trofeului.

Rezultatele pentru locurile 5—8: Șc. sp. nr. 2 Buc.-Metalul Rădăuți 3—2 (2—1, 0—0, 1—1), Șc. sp. Gheorghieni-Flacăra Brașov 5—1 (3—0, 1—0, 1—1).

CLASAMENTUL FINAL: 1. Constructorul Buc., 2. Steaua, 3. Avîntul M. Ciuc, 4. Dinamo Buc., 5. Șc. sp. nr. 2 Buc., 6. Metalul Rădăuți, 7. Șc. sp. Gheorghieni, 8. Flacăra Brașov.

Tr. IOANIȚESCU

Luptă pentru puc. Fază din meciul Constructorul—Steaua

TINERII ÎN ÎNTRECERI

CONSTRUCTORUL A CÎȘTIGAT „CUPA SPERANȚELOR" LA HOCHEI

Ajunsă la a treia ediție, „Cupa Speranțelor", care timp de cinci zile a antrenat în întrecere 8 echipe de juniori, pînă la 16 ani, s-a încheiat aseară. Ultimele jocuri au adus față în față pe gheața patinoarului „23 August" din Capitală cele mai bune patru echipe, care, fiind de forțe sensibil egale, au reușit să ne ofere un hochei plăcut în această seară de primăvară.

În primul meci al cuplajului (pentru locurile 3—4) s-au întîlnit Dinamo și Avîntul Miercurea Ciuc. Micii hocheiști bucureșteni, oarecum obosiți după confruntarea din ajun cu Steaua, cotată ca cel mai dîrz meci al competiției, n-au putut rezista în fața robustilor lor adversari, care au cîștigat cu 4—0 (2—0; 1—0; 1—0) prin golurile marcate de: Daniel, Deneș, Miklos II și Demeter.

Partida vedetă, dintre Constructorul și Steaua, s-a ridicat la valoarea unor merituoase finaliste, hocheiștii lor furnizînd un joc cursiv, dus într-un ritm bărbătesc pînă în ultimele secunde. Egalitatea: 2—2 (1—0, 1—1, 0—1), realizată de Leonte, Sălceanu (C), Herghelegiu și Popa (S), a persistat și după prelungiri, învingătoarea stabilindu-se la... masa de calcul a vîrstei. Mai tînără cu 8 ani, echipa Constructorul, antrenată de **Dinu Constantiniu**, a intrat în posesia trofeului.

Rezultatele pentru locurile 5—8: Șc. sp. nr. 2 Buc.-Metalul Rădăuți 3—2 (2—1, 0—0, 1—1), Șc. sp. Gheorghieni-Flacăra Brașov 5—1 (3—0, 1—0, 1—1).

CLASAMENTUL FINAL: 1. Constructorul Buc., 2. Steaua, 3. Avîntul M. Ciuc, 4. Dinamo Buc., 5. Șc. sp. nr. 2 Buc., 6. Metalul Rădăuți, 7. Șc. sp. Gheorghieni, 8. Flacăra Brașov.

Tr. IOANIȚESCU

CLASAMENTUL

înaintea jocurilor de astăzi

1. Steaua	17	9	4	4	31—20	22
2. F. C. Argeș	16	9	3	4	26—13	21
3. Farul	17	8	3	6	27—18	19
4. „U" Cluj	16	7	4	5	18—18	18
5. Dinamo Bacău	16	9	0	7	22—27	18
6. Rapid	16	7	2	7	20—21	16
7. Jiul	16	6	3	7	22—18	15
8. Petrolul	16	7	1	8	17—17	15
9. „U" Craiova	16	7	1	8	20—21	15
10. Dinamo București	16	5	5	6	18—21	15
11. A.S.A. Tg. Mureș	16	5	5	6	18—24	15
12. U.T.A.	16	6	2	8	13—15	14
13. Progresul	16	3	6	7	16—23	12
14. Steagul roșu	16	4	3	9	10—22	11

ETAPA DE ASTĂZI

Dinamo București — F. C. Argeș (pe stadionul Dinamo, de la ora 15,30), Jiul — Rapid, Universitatea Craiova — Universitatea Cluj, Steagul roșu — Dinamo Bacău, A.S.A. Tg. Mureș — U.T.A., Petrolul — Progresul.

PASIUNEA

Meciul de fotbal Rapid—Steaua a fost pe larg comentat în toate ziarele. Totuși cred că nu s-a insistat îndeajuns asupra unei calități pe care capricioșii jucători rapidiști au avut-o în acest meci, calitate care, de fapt, constituie explicația succesului lor. E adevărat că Dumitriu și Ion Ionescu au „prins" o zi de aur și asta, de multe ori, ajunge pentru ca Rapid să apară ca o echipă mare. Dar platforma de pe care a pornit succesul feroviarilor a fost, duminică, o platformă care a cuprins întreaga echipă (chiar și pe năstrușnicul Dan, cu hențul lui cu tot) și ea se numește, simplu, PASIUNE. Da! Rapidul a învins pentru că a jucat cu pasiune.

...Cu pasiune — adică cu plăcere de a juca fotbal. De a juca pur și simplu. Căci fotbalul este, totuși, un joc care se cere practicat cu pasiune — cu plăcere. De mult și de multe ori, în sportul nostru pasiunea aceasta este înlocuită cînd cu îngîmfare, cînd cu blazare — ceea ce e la fel de păgubitor și pentru sport și pentru spectacolul sportiv.

Sport fără pasiune?

Ce altceva decît pasiunea — adică plăcerea de a juca fotbal — „îl uita" pe teren pe Ozon, exersînd de sute de ori — da, da: de sute de ori! — o lovitură de pe loc sau — știu și eu? — un oxford?

...Pasiunea — adică plăcerea de a juca fotbal îl ținea pe prodigiosul Fane Cîrjan ore în șir pe teren, bătînd mingea și pentru el și pentru alții, ortaci și, totodată, admiratori de-ai lui.

...Pasiunea — adică plăcerea de a juca fotbal îl făcea pe marele Baratky să execute — din proprie inițiativă, după orele de antrenament propriuzise — de cîte 30 de ori, de cîte 40 de ori la rînd o lovitură de pe loc — specialitate pe care nu i-a egalat-o încă nimeni pînă astăzi la noi — lovitură cu care l-am văzut înscriind goluri de la 30—40 de metri.

...Pasiunea — adică plăcerea de a juca determina, altădată, pe atîția și-atîția jucători bucureșteni, mai puțin celebri, dar nu mai puțin îndrăgostiți de acest sport, să apară în cursul unei singure duminici în toate cele trei formații ale săracului lor club: la juniori, la rezerve și la „onoare".

...Pasiunea — adică plăcerea de a juca rugby i-a ținut ani de zile pe pionierii de la noi ai acestui sport în acea izolare splendidă totuși în care se regăseau duminică de duminică, pe „Federație", mereu aceiași jucători, mereu aceiași spectatori (o mînă de oameni!), toți o „familie" care n-ar fi trădat un meci T.C.R. — Stadiul Român nici pentru cel mai pasionant duel fotbalistic internațional.

...Pasiune — adică plăcerea de a boxa a avut fostul triplu campion european Lucian Popescu, care și în gloria plină de tentații a carierei sale nu ieșea din sala de antrenament decît după ce lucra sub toate ipostazele cerute de un antrenament și metodic, dar și riguros, cel puțin 4—5 ore zilnic.

...Pasiune — adică plăcerea de a face atletism a avut, și parcă dintotdeauna, Ion Tărtăreanu care, deși uneori sosea din lungile curse ale maratonului de unul singur, uitat, s-a menținut pînă de curînd în actualitatea probelor publice și care și acum, la cei peste 65 de ani ai săi, cînd are de parcurs un drum, o face tot alergînd.

Și asemenea exemple am mai putea da multe.

Ceea ce am vrea să rețină mulți dintre sportivii de astăzi este că fără pasiune, orice valoare sportivă este estompată, iar spectacolul sportiv un ceremonial sec, o formalitate mai mult sau mai puțin plictisitoare. Pornind de la neta superioritate pe care o au față de sportivii de ieri — condiții de antrenament și regim de alimentare, baze sportive mai multe la număr și mai bine utilate, instructori și antrenori — sportivii de astăzi trebuie să-și grefeze aptitudinile și să-și axeze și pregătirea și evoluțiile publice pe acest ax interior, pe acest har care se numește PASIUNE. Îi asigurăm că vor avea numai de cîștigat. Ei în primul rînd și, firește, și sportul în sine.

Oricînd și oricum, un sportiv chiar ceva mai puțin dotat, dar pasionat de ceea ce face, de ceea ce vrea să ofere — e de preferat unuia mai elevat valoric, dar lipsit de acest har. Pasiunea e permanentă, pe cînd forma, vedetismul...

C. GRIGORIU

ALTE DOUĂ RECORDURI DE HALTERE LA CAMPIONATELE NAȚIONALE DE JUNIORI

CONSTANȚA 30 (prin telefon, de la trimisul nostru). Simbătă au continuat campionatele de haltere rezervate juniorilor. La cat. 75 kg Ion Schmidt (C.S.M. Reșița) a realizat două recorduri republicane de juniori: 365 kg la total și 120 kg la smuls. Menționăm și rezultatul lui St. Mate (St. roșu Brașov), care la categoria grea (juniori mici) a obținut 337,5 kg — rezultat superior celui realizat de campionul țării E. Balaban.

Iată rezultatele din ziua a doua:

CAT. 75 KG Juniori mari: 1. *I. Schmidt* (C.S.M. Reșița) 365 kg, 2. *N. Iancov* (Olimpia Buc.) 345 kg, 3. N. Rădeanu (S. N. Constanța) 282,5 kg. *Juniori mici: P. Tudor* (Viitorul Buc.) 330 kg.

CAT. 82,5 KG.: juniori mari: 1. *I. Palincaș* (Indagrara Arad) 350 kg, 2. *L. Oprean* (Electromotor Timișoara) 350 kg, 3. *A. Zsigmond* (C.S.M. Reșița) 340 kg; *juniori mici:* 1. *F. Buhn* (St. roșu Brașov) 285 kg.

CAT. 90 KG: *juniori mari:* 1. *C. Popescu* (St. roșu Brașov) 347,5 kg, 2. *V. Dinu* (Steaua) 335 kg, 3. *M. Saranciuc* (Progresul) 315 kg; *juniori mici: Gh. Stoicescu* (Steaua) 220 kg.

CAT. +90 KG: *juniori mari:* 1. *E. Balaban* (Steaua) 325 kg, 2. *C. Radu* (S. N. Constanța) 287,5 kg, 3. *A. Nistor* (S. N. Constanța) 282,5 kg; *juniori mici: S. Mate* (St. roșu Brașov 337,5 kg.

Duminică dimineață are loc festivitatea de premiere și concursul de culturism.

Adrian IONESCU

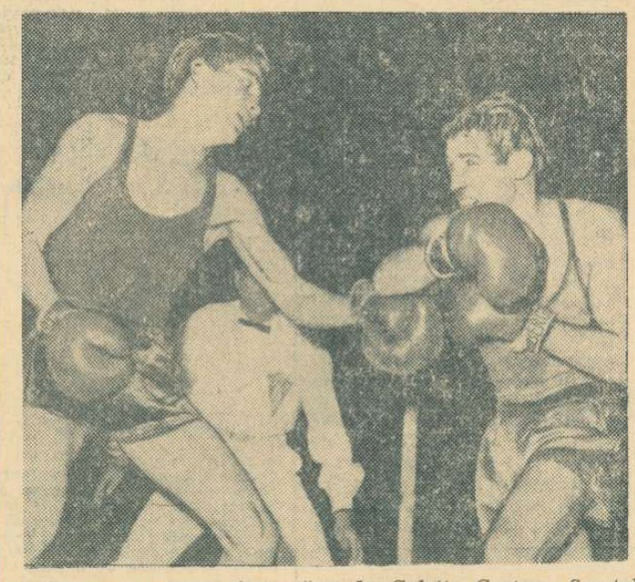

C. Gruiescu (stînga) și-a apărat la Galați „Centura Sportul"

GALAȚI, 30 (prin telefon de la trimisul nostru). — Gala dedicată primelor provocări adresate deținătorilor „Centurii Sportul" a stîrnit un interes deosebit în portul de pe malul Dunării. Peste 1 500 de spectatori (plătitori) au umplut pînă la refuz sala I.C.O.R. Iar dacă localnicii n-au avut satisfacția de a-și vedea concetățenii reușind din postura de challengeri, în schimb au fost martorii unor partide înverșunate, în care deținătorilor nu le-a fost deloc ușor să-și păstreze trofeul. Atît **Al. Dumbravă** cît și, mai ales, **P. Păcuraru** au luptat din răsputeri și, dacă posibilitățile lor tehnice le-ar fi permis, fără îndoială că încă o centură ar fi putut rămîne la Galați. Superioritatea evidentă în pregătirea fizică, tehnică și tactică le-a îngăduit lui **C. Gruiescu** și **Gh. Bădoi** să obțină victoria. Se mai cuvine subliniată și lupta fără menajamente dintre colegii de club **Ion Monea** și **Marin Constantinescu**. Nici aici challengerul nu a reușit însă mai mult decît să facă față onorabil.

Iată rezultatele tehnice ale galei: **M. Aurel** (Steaua) b.p. **V. Drăgan** (Steaua); **V. Kiss** (Steaua) b.p. **D. Nicolae** (Siderurgistul);

R. CALARAȘANU

(Continuare în pag. a 4-a)

CONCURSURILE TENISMANILOR

Se apropie de sfîrșit întrecerile tinerilor tenismani care-și dispută „Cupa municipiului București". Azi, pe terenurile Centrului de antrenament nr. 2 (calea Plevnei), au loc, începînd de dimineață, jocurile finale la toate cele patru categorii ale concursului. După meciuri adesea foarte strînse, s-au calificat în semifinalele categoriei juniorilor mari (17—18 ani): Liliana Cobzuc (Școala sportivă nr. 2 București), Lucia Tănăsescu (Politehnica Cluj), Aurelia Cîrnaru (Dinamo Buc.), Valeria Balaj (Steaua Buc.) — la fete; D. Hărădău (Constructorul Hunedoara), V. Sotiriu (Constr. Buc.), A. Șarău (Dinamo Buc.), N. Costinescu (Șc. sp. 2) — la băieți.

● *De mîine, pe terenurile Progresul și Centrul de antrenament nr. 2 încep întrecerile pentru „Criteriul de primăvară", reunind tenismani seniori și juniori din Capitală și provincie.*

Citiți în corpul ziarului:

Dublă victorie românească în întîlnirea de popice cu Ungaria (Pag. a IV-a)

Ilie Năstase în semifinalele turneului de tenis de la Roma (Pag. a IV-a)

Turneul internațional de handbal din Capitală cîștigat de Voința (Pag. a IV-a)

Turneul de polo de la Cluj a fost cîștigat de reprezentativa R. D. Germane (Pag. a IV-a)

Arbitri sancționați (Pag. a III-a)

Eroii mei sînt doi cocoși...

F. C. Argeșul

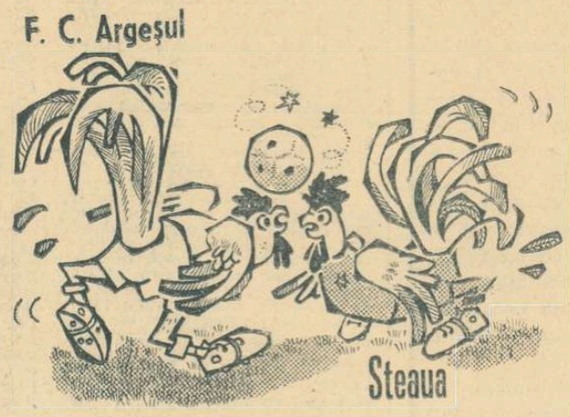

...dau cu ciocul, schimbă... LOCUL...
desen de AL. CLENCIU

Dinamo—Medicina 3-1 (8,4,-14,6)

Voleibalistele de la Medicina au reușit, aseară, în sala Dinamo, să reediteze performanța din tur și să cîștige un set la campionatele țării. Dinamovistele au fost conduse în toate seturile: 3—0, 6—3 (I), 1—0 (II), 3—1, 9—6 (III), 3—2 (IV), dar de fiecare dată (cu excepție-setul III) ele s-au impus și au cîștigat. Forma slabă a Marianei Popescu a dereglat atacul dinamovist, evidențiind blocajul Medicinei (pe alocuri foarte bun). S-au comis greșeli de serviciu și de preluare de ambele părți (scor la puncte directe din serviciu: 6—4 pentru Medicina). S-au remarcat **Constantinescu, Bogdan, Ivănescu** (Dinamo), **Sudacevschi, Klein** și **Zaharescu** (Medicina).

Foarte slab a arbitrat V. Barb (București). I. D.

CHALLENGERI CURAJOȘI LA GALAȚI, DAR...

DEȚINĂTORII ȘI-AU PĂSTRAT CENTURILE „SPORTUL"

În campionatul de tenis de masă

Sergiu Luchian l-a eliminat pe Adalbert Rethi!

Ziua a doua a campionatelor republicane individuale de tenis de masă a cunoscut noi surprize. Astfel, în partida din sferturile de finală ale probei de simplu bărbați, Sergiu Luchian (Progresul Buc.) l-a eliminat pe Adalbert Rethi cu 3—1 (—17, 16, 19, 21). Cîștigătorul și-a dominat adversarul prin atacuri mai hotărîte, cu mingi bine dirijate. Finalul a fost dramatic, Luchian ieșind învingător abia după cinci meciboluri.

O frumoasă evoluție a avut și tînărul debutant într-o competiție de amploare, Marcel Colțescu (Dinamo Craiova, antrenor Virgil Bălan), în vîrstă de numai 12 ani. El a reușit să treacă două tururi, cînd s-a impus în fața lui Apostu (2—1) și Simin (2—1), fiind apoi învins de Teodorescu.

La simplu femei, menționăm succesul Victoriei Babiciuc la Magdalena Lesai (3—1), precum și ușurința cu care Maria Alexandru a învins-o pe Iudit Crejec în sferturi de finală.

Rezultate, simplu femei, sferturi: Mihalca — H. Corodi 3—0; *simplu bărbați, sferturi:* Negulescu — Sentivani 3—0, Giurgiucă — Păun 3—0; *dublu mixt, semifinale:* Alexandru, Giurgiucă — Crișan, Negulescu 3—0, Mihalca, Rethi — Lesai, Covaci 3—0.

Astăzi, cu începere de la ora 9, sala Floreasca vă găzduiește ultimele meciuri, în jurul prînzului urmînd a fi cunoscuți campionii țării.

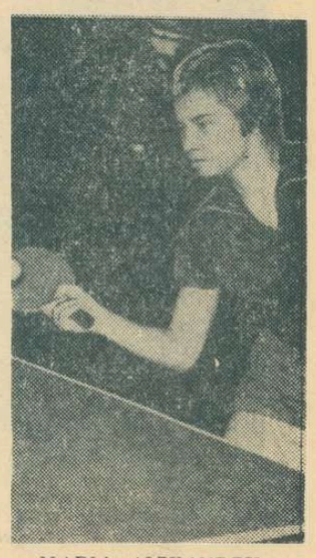

MARIA ALEXANDRU

SPRE O FILMOTECĂ A SPORTULUI NOSTRU

Scurt metrajul sportiv

Recent, la cinematograful „Timpuri Noi" din Capitală a rulat un program de scurt metraje cu tematică sportivă. Secvențele din cariera celor doi „Nicolai de aur" ai boxului nostru, Linca și Giju, ni s-au părut o artistică (și tocmai de aceea convingătoare), „Pledoarie pentru box" (regizori: Remus Nastu și Savel Știopu). Pasajele „au ralenti" au subliniat caligrafia mișcărilor, strategia combatanților, estetica eschivelor (acea felină și fulgerătoare dispariție din raza loviturilor), toată geometria mișcătoare a celor două siluete, înlănțuite sau despărțite brusc ca două mase de energie potrivnică, pe scurt, sinteza acelor elemente din care s-a întrupat, cîndva, noțiunea de artă pugilistică, formulă blasfemiantă după unii, adorabilă după alții, deși, nimeni nu poate ști dacă boxul va mai fi îngăduit peste cîteva decenii...

Cu excepția comentariului, cam veșted și la filmul citat și la următoarele („Stăpîn pe sine", aparținînd acelorași regizori și „Stadioanele vă așteaptă"), toate peliculele au încercat să transmită sălii un subtext convingător, o invitație în lăcașul sportului acolo unde, indiferent de vîrstă, oamenii găsesc cheia sănătății, robustețiii, acolo unde se dăltuiesc mușchi și caractere, acolo unde se parcurge una dintre cele mai autentice pagini de umanitate. Și mesajul răzbate în sală, în pofida unor locuri comune, datorate aderențelor regizorale față de ceea ce este exterior fenomenului sportiv. Se observă că unii autori de filme cu tematică sportivă, n-au investigat acest teritoriu, înainte de a-și încorda brațul pentru realizarea primului tur de manivelă. Anumite date de ordin tehnic, precum și o serie de coordonate sufletești, cu totul particulare, sînt elemente demne de cunoscut, suficiente pentru a legitima afirmația că filmul sportiv compune un gen aparte. Ridicîndu-l la această condiție meritată, se cuvine să vorbim despre el și să-l tratăm ca atare. „File din istoria sportului în România", film realizat de Mirel Iliescu, sinteza unor evenimente înlănțuite pe spirala dezvoltării, amintește memoriei imperfecte o parte din marile succese internaționale repurtate de campionii noștri, în substanța cărora trebuie să vedem impulsurile generoase și permanente pe care le da-

Romulus BALABAN

(Continuare în pag. a 3-a)

Sportul Magazin

Concursul „Expediția pionierească"

S-au încheiat, în Capitală, întrecerile sportive din etapa a doua a concursului „Expediție pionierească". Este vorba de un concurs organizat de *Radioteleviziunea Română*, în colaborare cu *Consiliul Național al Organizației Pionierilor*, la care participă — de-a lungul întregului an școlar 1967—1968 — „echipaje" de elevi din clasele V—VIII de la școli din 36 de orașe. Fiecare concurs include cinci probe : două vizează materiile școlare, o probă de istețime, una artistică și *o probă sportivă*.

În prima etapă a „Expediției pionierești" probele sportive au avut loc separat, în diferite localități. Acum, în etapa a doua, sportivii școlilor din cele 12 orașe cîștigătoare au fost invitați la București. Întrecerile : *ștafete combinate, concurs de orientare turistică* și *tetratlon atletic*.

Au debutat, cu primele manșe ale ștafetelor, echipele din Hunedoara, Medgidia și Șimleul Silvaniei, din Galați, Sighișoara și Bîrlad. Primii pași au fost făcuți în... saci, spre hazul susporterilor, pentru ca apoi cursa să capete un ritm din ce în ce mai susținut, palpitant chiar pe ultimii metri. Ștafetele combinate au cuprins elemente de cățărare, sărituri, aruncare la țintă, trecerea obsacolelor... Cel mai mult a dat de furcă concurenților aruncarea mingii de baschet la coș, avansul realizat aici dovedindu-se hotărîtor.

Concursul de orientare turistică a prilejuit o interesantă și, de asemenea, strînsă confruntare sportivă, dar și de istețime și îndemînare între echipele din Arad, Constanța și Dej.

Tetratlonul atletic a reunit pe Stadionul Tineretului sportivi din Tîrnăveni, Suceava și Baia Mare. A fost poate cea mai spectaculoasă dintre cele patru probe. La alergări s-au dovedit mai buni băieții din vechea cetate de scaun a Moldovei ; la săritura în lungime rezultatele au fost echilibrate, pentru ca la aruncarea mingii de oină — fete — să conducă detașat sportivele din Tîrnăveni. În sfîrșit, la săritura în înălțime, ștacheta a fost pentru ultima oară înălțată pentru un băiat din Baia Mare.

Ca la oricare competiție sportivă, arbitrii oficiali au calculat în final punctajul realizat de fiecare echipă și au stabilit clasamentul în cele patru probe. Numai că rezultatele, spre deosebire de alte competiții sportive, vor fi comunicate mai tîrziu marelui public (a se citi în cazul nostru „micului public"). Transformate în note, aceste rezultate contează, așa cum am mai spus, pentru etapa a doua a concursului *„Expediție pionierească"*, adăugîndu-se notelor obținute de școlile concurente la celelalte probe.

I. MARGULIUS

„Careul magic" K.O. ÎN REPRIZA A 3-a

Azi, 31 martie, vom urmări pe micul ecran meciul de box disputat la New York în ziua de 26 iunie 1959, între Floyd Patterson — campion mondial la toate categorile — și challengerul său oficial, suedezul Ingemar Johansson.

Ce reprezentau acești doi pugiliști atunci ?

Floyd Patterson — născut la 4 ianuarie 1935 — a debutat în marea competiție pentru amatori „Mănușa de aur", în anul 1951, și a cucerit primul loc la categoria mijlocie. În 1952 face parte din echipa olimpică a S.U.A. și cîștigă medalia de aur la Helsinki, învingîndu-l în finală prin K.O. în prima repriză pe Vasile Tiță. Apoi, trece la profesionism și susține pînă la 30 noiembrie 1956 31 de meciuri, dintre care cîștigă 30 (21 prin K.O.) La 30 noiembrie 1956 devine campion mondial la categoria grea, cu victoria prin K.O., în repriza a 5-a asupra lui Archie Moore. Patterson și-a apărat cu succes titlul de patru ori pentru ca apoi, spre surprinderea generală, în cea de a 5-a întîlnire să fie învins prin K.O. de Ingemar Johansson, pierzînd astfel centura de campion mondial. Este meciul pe care îl vom vedea astăzi.

Peste un an, la 20 iunie 1960, Patterson va recuceri titlul, învingîndu-l pe Johansson, tot prin K.O. Această victorie a fost confirmată de cel de al treilea meci dintre cei doi boxeri, care s-a încheiat prin scoaterea din luptă a lui Johansson.

La 25 septembrie 1962, în meciul cu Sonny Liston, Floyd Patterson va pierde titlul mondial, fiind învins prin K.O. în prima repriză. Revanșa dintre ei avea să cunoască același deznodămînt. Patterson a mai încercat, la 22 noiembrie 1965, să recucerească titlul mondial, dar a fost învins prin K.O. în repriza a 12-a, de Cassius Clay.

Ingemar Johansson s-a născut la 22 septembrie 1932. Și el a participat la Jocurile Olimpice de la Helsinki, unde a ajuns în finală, la categoria grea, fiind învins prin descalificare pentru ...fugă din fața adversarului. A debutat la profesionism la 5 decembrie 1952 și a susținut pînă la data cînd a atacat centura lui Patterson 21 de meciuri, cîștigîndu-le pe toate.

În 1964, Ingemar Johansson s-a retras din ring abandonînd titlul de campion european la categoria grea, pe care îl deținea în momentul acela.

Florea STANOMIR
antrenor de box

DUMINICILE UNUI NESPORTIV

ESCU ȘI OMUL DE CULTURĂ

Un confrate mi-a șoptit la ureche deunăzi, cu discreția obligatorie în confidențele de acest fel, că un alt confrate, să-i spunem Escu, socotește semnătura mea săptămînală în coloanele unui ziar sportiv „în stare să compromită pe un om de cultură" !

N-am mai ridicat de astă dată din umeri, cum mi-e obiceiul, nici n-am spus guarda e passa *(privește și treci), cum am învățat de la Dante că e bine să faci cînd spiritul hidos al birfei îți dă tîrcoale cu miasmele-i inecăcioase. M-am oprit, dimpotrivă, în poziția de „en garde", meditînd o clipă ce trebuie să-i răspund grijuliului meu confrate, care prin confratele cu mîncărime de limbă, încearcă să-mi atragă luarea aminte asupra obligațiilor ce le-ar avea, chipurile, în contextul contemporaneității, un „om de cultură". I-am spus, așadar, după clipa de meditație, că mă îndoiesc sincer că Escu ar fi în clar cu implicațiile noțiunii pe care, atribuindu-mi-o, încearcă totdeodată să mi-o conteste. Secolul nostru e stăpînit, neîndoios, tot mai mult de mitul specializării, vertiginoasa evoluție a științelor și a tehnologiilor reclamă, de fapt, unilateralizarea preocupărilor în numeroase domenii de activitate. O curiozitate mereu regenerată diversifică neîntrerupt ramurile profesionale, care, sub accentul greu al realității, își află fiecare rațiunea de existență. Oare, acest proces firesc al dezvoltării umanității poate să anuleze aspirația spiritului nostru de a îmbrățișa aspectele multiple ale vieții și culturii, fie și din înălțimile de unde amănuntele nu se mai văd și de unde preciziile cvantice nu mai pot fi sesizate ? Pe frontispiciul universității arabe din Cairo scrie, de peste patru secole :* „Chimia e importantă, dar Allah e mai important". *În concepția celui ce-a pus să se graveze cuvintele acestea, Allah nu e atît un zeu, cît e admirabila diversitate a lumii, fața multiplă a realității, ideile care călăuzesc umanitatea.*

Între aceste idei se află, de peste două mii de ani, și ideea cultivării corpului, spre a face dintr-însul un înveliș ager, sprinten și frumos al agerului, sprintenului și minunatului spirit omenesc. Chestia aceea, banalizată prin lozinci școlare, cu mens sana *nu era chiar atît de banală în concepția romanității mediteraneene. Iar sporturile de azi nu sînt nici ele de excomunicat, undeva, în afara sferei culturii, fiindcă, în ultimă instanță, cultura cuprinde infinita varietate a manifestărilor și activităților omenești, cărora tocmai sportul și sportivitatea — contemplate la modul ideal, cum o face omul de cultură, despre care confratele meu Escu pare să nu știe nimic — le împrumută o particulară prospețime, căldură și strălucire.*

Dar Escu, grijuliul meu confrate, care nu e om de cultură decît prin nodul impecabil al cravatei și prin ireproșabila-i mediocritate de gîndire, nu are de unde să știe toate acestea. Și nu are de unde să știe că un poet oriental spunea, acum un mileniu și jumătate, că scrie cu voluptate pe hîrtie fină ; că scrie, la nevoie, cu aceeași voluptate, chiar pe hîrtie mai proastă ; că, dacă i-ar lipsi și asta, ar scrie nu mai puțin fericit pe frunze de bambu, pe-o scîndură aspră, fie și pe propria-i unghie. Ar scrie, fiindcă are de spus cîte ceva, mărunt cît firul de iarbă și mlădios tot ca dînsul, semenilor săi.

Iaca, dragă Escule, de asta scriu și eu. Scriu chiar și-n „Sportul", care e organul de presă a sute de mii de tineri și mai puțin tineri, îndrăgostiți de mișcarea care e viață. Și e, în același timp, și o părticică a culturii.

George SBÂRCEA

CÎND MARTIE SE DUCE...

O, fotbalul —
iubire,
controverse,
iluzii
vechi și noi
peste gazon,
nod gordian reeditat
aevea,
concretizat
savant într-un... balon.

O, fotbalul —
capricios ca marea
— cînd leneșă,
cînd prinsă în furtuni —
cu naufragii și catarge frînte
și cu speranțe-n niște sorți
mai buni...

O, fotbal,
cu emoții în etape,
cu fluierat de-arbitru
ca un... tril,
să nu fii azi, cînd martie
se duce,
o păcăleală de... întîi april !

Mircea BONDA

VARIETĂȚI

S-A ÎNTÎMPLAT ÎN BRAZILIA...

Nu toți arbitrii se... sperie de public, se lasă insultați și terorizați uneori de-a lungul unui meci întreg. „Cavalerii fluierului" din Brazilia fac și ei dovada că au temperament latin !

Recent, cu prilejul unui meci disputat în localitatea Lajeado din statul Rio Grande (Brazilia), arbitrul jocului, Manolo Antario, enervat de insultele la care era supus de către un grup de spectatori de la peluză, a scos un mic revolver pe care îl purta în buzunarul de la chiloți, trăgînd un foc asupra unuia dintre spectatorii care îl înjuraseră. Acesta a fost rănit destul de grav.

Firește, arbitrul a fost arestat.

MANAGERUL

În S.U.A., un nou boxer a apărut pe firmamentul categoriei semimijlocii : Roland Pryior. El a susținut 6 meciuri, obținînd tot atîtea victorii, dintre care 4 prin K.O.

Este interesant să facem cunoștință cu managerul lui Roland Pryior. Acesta nu este altul decît... tatăl său, Robert Pryior, ministru al cultelor.

Robert Pryior este convins că fiul său va ajunge campion mondial, în 1969. Și, cum de 13 ani este pastor la „biserica iubirii" din Pittsburg, are prilejul să se și roage pentru realizarea acestui țel.

SPORTIVI SUB CUPOLA ACADEMIEI

Amintirile și îndemnurile acad. Miltiade Filipescu

De pe crestele carpatine, spre înfricoșătoarele atracții ale Himalaiei

Doctor docent în științele geologice-mineralogice, profesor șef de catedră la Universitatea din București, profesor emerit și autor al unor lucrări în domeniul paleontologiei, petrografiei rocilor sedimentare și al stratigrafiei, încununate cu Premiul de Stat, academicianul MILTIADE FILIPESCU abordează cu egală competență și discuțiile despre sport.

Sînt de fel din Burdusaci, un sat pierdut în sălbăticul peisaj al Văii Zeletinului. Copilăria la sat se deosebește de cea de la oraș. Umbletul, contactul cu natura, cățăratul în copaci, vicleșugurile pentru a prinde pasărea vie concură direct la educația și formarea predilecțiilor. Nu trebuie să lipsească nici călăria, deșeuată, și înotul rudimentar, dar excelent mijloc pentru fortificare.

Viața de gimnaziu, apoi cea de liceu, sedimentează o mentalitate : necesitatea rațională a unui exercițiu fizic.

De la echilibrul pe pălimarul casei părintești, flăcăul trece la aparatele unei săli de gimnastică și de la fuga din care vrea să fișnească precum din flintă, tînărul ajunge la alergarea cronometrată, metodică, pe pista unei baze sportive, mai rară pe vremea generației mele, prezentă pe lîngă fiecare liceu, azi.

Cu aceste înclinații și obișnuințe, între care oina, ca pe fiecare flăcău venit de la țară, m-a încîntat, m-a pasionat, — am rămas fidel celor două preocupări care mi-au călăuzit drumul în viață : studiul și exercițiul fizic.

Astfel, student al Universității din București, am devenit unul dintre cei mai stăruitori turiști montani într-o epocă în care munțele era pentru cei mai mulți numai pretext de admirație a frumosului, a măreției, de prețuire de la distanță, din litografii și fotografii...

Prin geograful Mihai Haret, cititor valoros al mișcării noastre turistice și alpine, am participat la toate manifestările în materie și am constituit, la Universitatea din București, în acea perioadă dintre 1921—1928, cercuri și grupe, înjghebări în munți, în frumusețile naturale, pentru că nu concepeam că un viitor profesor de geografie sau de științe naturale și-ar putea iubi meseria propovăduind doar de la catedră ceea ce trebuia să cunoască și pe viu, să trăiască cu adevărat, mai ales în acele începuturi de viață profesională în care personalitatea e în plină formare.

Am participat astfel la inaugurarea celei dintîi case de pe Bucegi, acea vestită „casa de pe Cocora", din fața peșterii Cocora, în anul 1924. Au trecut 44 de ani de atunci, aproape o jumătate de veac, dar momentele acelei intime solemnități continuă să pulseze cu căldura actualității în fața mea, în ființa celor care am rămas de atunci, căci se marca un început și se așeza piatra de temelie, nu a unor ziduri, ci a unui crez...

... Bucegii, Paringul, Ceahlăul, Retezatul, Munții Apuseni, Carpații Orientali, și-apoi Pirineii, Alpii, Tatra se înscriu printre itinerariile parcurse de mine, atît în excursii de inimă cît și în drumeții de cercetare științifică, de interes profesional, în 47 de ani de viață profesională...

Cu o expediție de 30 de doctori în paleontologie și stratigrafie, la care s-au adăugat drumeți, unii pasionați, alții ca auxiliari științifici, am urcat pînă la 3000 m. pe munții din lanțul Himalaiei, în regiunea Darjeeling, din India, acolo unde piscurile ating 8888 m înălțime.

Convorbirea aceasta mă aduce în situația de a-mi face un bilanț al drumeției și constat, cu plăcută surprindere, că am parcurs pe povîrnișuri și creste de munți, mai bine de 150 000 km., ceea ce ar face de aproape patru ori înconjurul pămîntului cu piciorul.

La vîrsta mea — am 67 de ani — desigur, cifra drumeției începe să fie o performanță pe care o alătur sportului românesc, cu care eu îmi dotez un patrimoniu în care socot că ceea ce am cercetat în domeniul geologiei n-aș fi putut înfăptui fără acest aliat, pentru mintea și trupul meu, care e exercițiul fizic, drumeția.

Vigoarea mea fizică, ce-mi oferă nu numai satisfacția unei sănătăți depline și a mobilității care mă animă, îmi înlesnește să rămîn o pildă activă pentru studenții mei, întotdeauna între ei, nu numai în laborator, în sala de curs, în aulă, ci și cutreierînd potecile pe unde nevoile experiențelor, ale colectării de materiale de studiu, lecțiile practice, ne poartă — este rezultatul exercițiului, al vieții în aer liber, pe care am practicat-o de timpuriu, din începuturi.

Nu încerc o pledoarie pentru drumeție, dar, să știți, consider că nu se poate concepe ideea de naturalist — biolog, geolog, geograf — fără ca în prealabil și simultan cu dezvoltarea cunoștințelor sale, studentul să nu practice drumeția, să nu fie prezent în flora, în fauna, în lumea rocilor și a dotației autentice. De aici, de la cunoașterea realităților izvorăște și frumosul, însăși poezia care nu trebuie să lipsească nici în știință.

Bunăoară, credeți că un drumeț, oriunde l-ar aduce viața, poate uita văpaia unui asfințit, lirica unui răsărit sau murmurul unui firicel de apă pe care îl cunoaște sus, acolo, între pietrele înălțimilor montane și masele îl știu abia sub numele și în dimensiunile riului ce alunecă leneș în cîmpie ?

Auriul clar din depărtările Everestului pe care l-am luat cu mine, după cum, în seara aceleiași zile am urmărit, uluit, fenomenul de soare ce se reflecta de pe Canceanga, acoperit de ghețari, pînă la 80—100 km, în timp ce jos, în vale, bezna stăpînea întregul ținut, se păstrează în conștiința mea și a celor ce au avut privilegiul imaginii, nu numai ca o odă închinată frumuseții și măreției naturale, dar și ca un îndemn, o continuă dorință vie spre noi cunoașteri, către meditare în natură.

„Ai rămas țăran" — îmi spun, uneori, eu însumi, „căci prea vrei să vezi dintr-o privire tot cerul, prea vrei să cuprinzi continuu sub tine, pămîntul, în locul asfaltului și al mirosului de benzină pe care ți le-a hărăzit viața de orășean". Dacă a iubi natura, dacă a-i înțelege farmecul și a-i păstra neștirbite atributele înseamnă a fi țăran — răspund tot eu, în acest ciudat dialog — subscriu cu ambele mîini, irevocabil și definitiv, și-mi depun chiar buletinul de populație de orășean pentru a-mi relua calitatea de om al satului...

... Drumul pe poteci calme, liniștite, jnepenii, ierburile, vegetația de munte sînt daruri nehărăzite sedentarilor. De aceea, eu adresez și prin ziarul dv., acum, un sincer îndemn către tineretul nostru, să colinde, să-și cunoască țara și bogățiile ei, printr-o drumeție care trebuie să stea la baza studiului și a muncii, a bucuriei de a cunoaște nou și de a ști să-l prețuiești. Nu e sportiv cu adevărat cel ce stăpînește iscusința boxului sau a fotbalului, chiar de reușește să ridice tribunele în aclamații pentru sine, dacă nu-și cunoaște țara și frumusețile ei, dacă nu a trăit efortul unui urcuș și emoțiile unei coboriri, dacă n-a privit, de sus, toată acea măreție care se numește peisajul montan, marea încîntare pentru ochi, pentru minte, pentru suflet, pentru făptura vie.

... La vîrsta mea, pe ploaie sau în arșiță, pe zloată sau în adierea dimineților de mai, chiar în mediul orașului, o oră de umblet la începutul zilei și alta la încheierea ei, — ieșiri pe munte sau la cîmpie, dese, tot mai dese, iată ce integrez eu în modul de viață, și roadele le simt, le trăiesc, înviorător pentru trup și întremătoare pentru intelect, ca aburul de pîine caldă pe care mama o frîngea cînd o scotea din țestul ogrăzii părintești, acolo, la Burdusaci, în sălbăticul Vale a Zeletinului. Așadar, toți la drum, sus, tot mai sus, spre frumusețile României, către darurile cu care natura a înzestrat pămîntul patriei noastre !

Astfel, și-a încheiat amintirile de sportiv, printr-un inimos îndemn, academicianul profesor Miltiade Filipescu, geolog erudit și peregrin neobosit, care îmbină utilul cu plăcutul și frumosul cu întrematorul, în serviciul științei și al sportului, în folosul vieții.

V. FIROIU

CU RAPIDIȘTII ÎN VIZITĂ LA „ARTA GRAFICĂ"

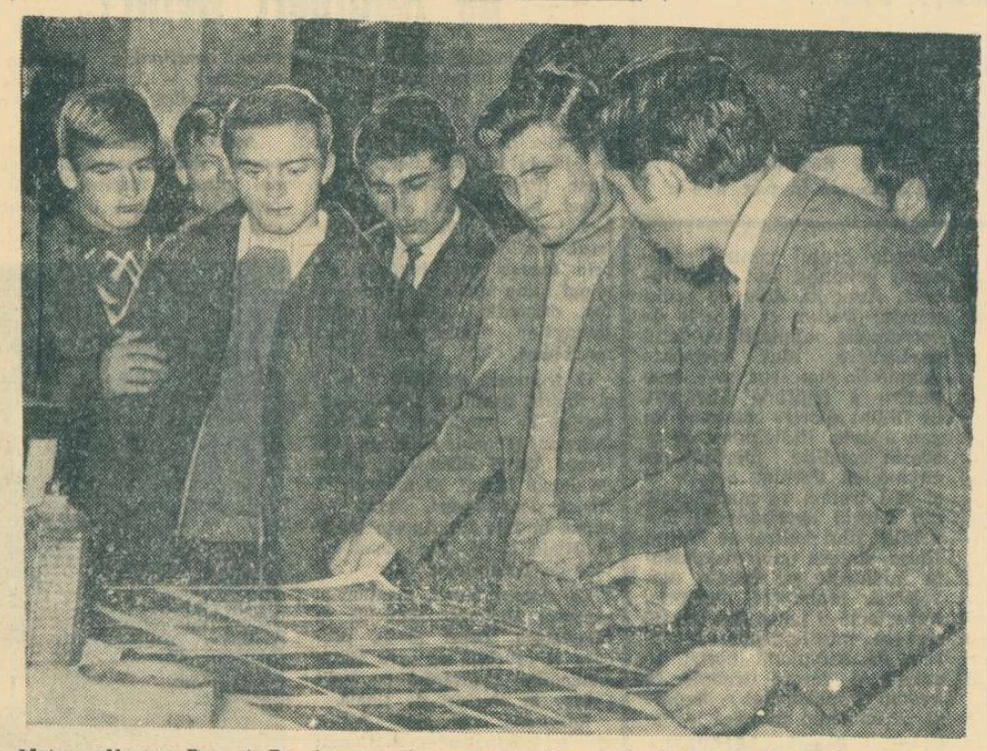

Motroc, Neagu, Pop și Dumitru urmăresc cu atenție explicațiile date de gazde Cît despre frumusețea reproducerilor executate aici vorbesc de la sine privirile lor admirative
Foto : V. BAGEAC

Vineri, „Arta grafică", întreprindere poligrafică din București a cărei faimă a depășit de mult granițele României, a găzduit — și ce frumos a găzduit ! — pe fotbaliștii clubului Rapid. După o scurtă alocuțiune, în care directorul întreprinderii, tov. Victor Cristea, a prezentat giulești-enilor specificul muncii și realizările colectivului pe care-l conduce, lotul rapidist, mai puțin Ionescu și Năsturescu, absenți din motive fortuite, a vizitat secțiile întreprinderii.

Aplauze, strîngeri de mînă, autografe, multe autografe, promisiuni și uneori — mai rar, e drept ! — mici reproșuri („dacă nu driblai în careu, Dane !"). Toate secțiile erau împînzite cu „urări" : „Hai Rapid !", „Bine-ați venit, campionilor !" etc.

Cel mai solicitat a fost Nicky Dumitriu, care a împărțit în stînga și-n dreapta autografe, cu aceeași dărnicie cu care duminică a potrivit catetele și ipotenuzele triunghiului Dumitru — Ionescu — Dumitriu. Mai rezervat părea antrenorul Valentin Stănescu, a cărui fizionomie părea apăsată de presiunea atmosferică a Văii Jiului...

Înainte de plecare, în sediul comitetului sindical, gazdele au înmînat giuleștenilor mici amintiri, splendide caligrafii migălite de muncitorii întreprinderii. În tabăra rapidistă, două prezențe intrate în obișnuință : artista poporului Ioana Radu și simpaticul actor de estradă Ciupi Rădulescu-Rapid, care, ce să vă mai spun, se recomandă singur ! Ultimul, mulțumind pentru cordiala primire făcută, a încheiat : **„Cuvintele sînt de prisos. Băieții vor răspunde la Petroșeni !"** Și o voce din mulțime : **„dacă luăm „două" în Valea Jiului, atunci participăm..."** Cum s-ar zice, mai sînt încă speranțe...

Și din nou aplauze, strîngeri de mînă, promisiuni.

Ov. IOANIȚOAIA

P.S. La secția „legătorie" o lozincă : „Și la toamnă să veniți, și-atunci campioni să fiți !" Nu s-ar zice că n-au simțul rimei lucrătorii de la „Arta Grafică" !

RĂSPUNDE Ion Poștașu

N. PAVEL și M. CAPCIANU, COMUNA MIJA. — 1) Lovitură de la 11 metri. Șut și... bară ! Fotbalistul care a executat lovitura nu poate relua balonul, căci ar însemna că joacă mingea de

două ori. N-ați știut acest lucru ? Nu e așa de grav. N-a știut nici Voinea. Dv., măcar n-ați jucat niciodată în echipa națională !... 2) Reformulați întrebarea, precizînd dacă e vorba de o lovitură de la poartă sau de o fază obișnuită de joc.

GH. POCSAN, PETRILA. — Ați pierdut pariul : în 1966, Ludovic Talpai, care joacă actualmente la Jiul, a făcut parte din formația Crișului, care atunci activa în categoria A. Socoteați că aveți de-a face cu un debutant ? La 26 de ani (îi împlinește la 24 noiembrie), nu prea era de crezut !

I. TODORAN, GHERLA. — Vine o vreme cînd nimeni nu-și mai ascunde vîrsta. Nici măcar femeile ! Așadar, datele publicate de noi sînt riguros exacte : marele portar spaniol, Ricardo Zamora, s-a născut la 21 ianuarie 1901.

AUREL PROCA, GIURGIU. — Cel de-al doilea meci dintre Joe Louis și Max Schmelling, încheiat cu victoria prin K.O. în prima repriză a lui Louis, nu va putea fi vizionat în cadrul emisiunii de televiziune „Careul magic". De altfel, meciul n-a durat decît 2 minute. Pînă să-și potri-

vească operatorii cinematografici aparatele, s-a și terminat ! Paul Ochialbi ne-a informat că vom vedea, în schimb, alte două întîlniri interesante : Rocky Marciano — Joe Louis și Cassius Clay — George Chuvalio.

CONSTANTIN PANTIRU, MOINEȘTI. — Aristică Ghiță, portarul echipei de fotbal Dinamo Bacău, s-a născut în București. Să vă spun și cînd : la 15 iunie 1940. Dar, cum au trecut 8 ani de cînd activează la Bacău, noi, bucureștenii, nu mai avem nici un fel de pretenții !

MIHAI BEURAN, BUCUREȘTI. — V-a surprins plăcut jocul lui Dan Coe, pe care l-a practicat după ce Dumitru Nicolae îl lovise pe Ionescu : calm, corect, disciplinat. Să batem în lemn !

B. MIHAI, BRAȘOV. — Meciul de fotbal Italia — România, disputat anul trecut la Neapole, a fost condus de arbitrul vest-german Schullenberg. Am fost și noi supărați pe el din cauza golului dubios al lui Mazzola, dar... ne-a trecut !

MIHAI ION, BRĂILA. — Mărturia mea este în favoarea dv : cele două meciuri disputate de Dinamo București și T.D.N.A., în cadrul Cupei Campionilor Europeni, s-au încheiat cu următoarele rezultate : 1—8 — la Sofia 3—2 — la București.

PETRICĂ BOLDEA, BUCUREȘTI. — Mă îndoiesc că poezia dv. „Sportivule", ar putea con-

tribui la redresarea fotbalului nostru. De altfel, în ceea ce privește calitatea, sînt cam la fel !

MARIAN TRUȘCĂ, S.M.T., OLARI. — Carol Crăiniceanu a terminat — era și timpul ! — cu toate „întemperiile" — accidentări, boală — care l-au împiedicat să joace atîta timp. Sperăm să-l revedem în formația echipei Steaua. Să vă dau și celelalte amănunte : are 29 de ani și este tatăl a două fetițe : una de 4 ani și cealaltă de 7.

TACHE BÂRBULESCU, PITEȘTI. — Înălțimea lui Gabriel Rakși, de la A.SA. Tg. Mureș : 1,66 m.

GICU CUMPĂCEANU, POCIOVALIȘTEA. — Să vă spun drept, nu știu cum s-au făcut calculele electronice care aveau să arate că cel mai bun boxer al tuturor timpurilor a fost Rocky Marciano, învingător în „finală" prin K.O. asupra lui Jack Dempsey. Calculele acestea sînt cît se poate de relative. Singurele calcule exacte au fost cele ale... organizatorilor, care au încasat atîția bani încît și-au permis să ofere un premiu de 10 000 de dolari învingătorului — lui Rocky Marciano.

Ilustrații de
N. CLĂUDIU

Politehnica (f) și Rapid (m) învingătoare la scor aseară

POLITEHNICA—PROGRESUL (fem. A) 82—37 (30—15). Campioanele au aplicat încă din primul minut apărarea „pressing". Tinerele lor adversare n-au putut contracara această tactică și au pierdut la o diferență apreciabilă. Au înscris cele mai multe puncte **Dumitrescu** (29), **Taflan** (15), **Vogel** (13), **Ghiță** (13) și **Haralambie** (8) de la învingătoare, **Nicolae** (11) și **Böhm** (10) de la învinse. Bun arbitrajul cuplului **E. Niculescu—Eug. Zeteș.**

RAPID—CONSTRUCTORUL (fem. A). 58—33 (15—17). Deși au terminat la pauză în avantaj, baschetbalistele de la Constructorul nu au mai putut ține pasul. Cele mai bune realizatoare au fost **Bițu** (16), **Ivanovici** (15), **Chiraleu** și **Suliman** (cîte 8) de la **Rapid** și **Rizescu** și **Ionescu** (cîte 10) de la învinse **(O. ANDRONIC** — coresp.).

RAPID—I.C.F. (masc. A) 80—63 (39—34). Rapidiștii aveau neapărat nevoie de o victorie pentru a-și vedea reduse temerile de retrogradare, iar icefiștii vizează un loc în turneul final rezervat primelor 4 clasate. Meciul a început, ca atare, într-o evidentă tensiune nervoasă, care și-a lăsat amprenta asupra nivelului tehnic. Primii și-au revenit studenții, care au punctat și au deținut controlul jocului, inclusiv pe tabela de marcaj, pînă în min. 17. Din acest moment, însă, rapidiștii, excelent conduși de pe margine de antrenorul **Gr. Avachian,** au preluat conducerea, n-au mai cedat-o pînă la urmă și au găsit și resurse pentru a realiza o diferență serioasă. Considerăm că aportul lui **M. Nedef** ar fi fost mult mai bun dacă antrenorul formației din Dealu Spirii s-ar fi limitat la a da indicații. Dubla funcție jucător-antrenor, a fost clar pentru toată lumea, e neindicată... Dintre rapidiști, s-au desprins mai ales **Cr. Popescu, Predulea, Tursugian** și **Radu Popovici,** în timp ce de la învinși îl putem remarca doar pe **Spiridon** pentru calm și clarviziune. Au înscris cele mai multe puncte **Predulea** 24, **Popescu** 21, **Ivan** 10, **Tursugian** 9 și **Popovici** 6 de la învingători, **Podvarcu** 16, **Nedef** și **Tarău** cîte 10 și **Spiridon** 8 de la I.C.F. Au arbitrat foarte bine dr. **Dan Chiriac** și **Petre Marin.**

Paul IOVAN

Sub semnul crispării... (fază din meciul Rapid — I.C.F.)

SEZON 1968

Început de stagiune, în această duminică, pe hipodromul din Ploiești care rămîne astfel după opt ani, singura bază de desfășurare a alergărilor de cai. Mai precis a unei părți din acest domeniu ce ține deopotrivă de sport și de zootehnie, căci la Ploiești pot avea loc numai alergări de trap — în condiții satisfăcătoare dar nu ideale. În schimb, produși crescătoriilor de galop („pur sînge" englezi) sînt lipsiți, cu repercusiuni inevitabile asupra procesului de formare și de selecționare a acestei categorii, de indispensabilul instrument de lucru care este pista de alergări. În sfîrșit, instalațiile anexe ale hipodromului sînt construcții rudimentare și nu pot găzdui producția în creștere continuă a herghelиilor.

Într-adevăr, din componența efectivelor de cai de trap care intră în îngrijirea celor 11 antrenori, aproximativ două treimi — aproape 100 de cai — sînt mînji. Pentru a le face loc a fost necesară trimiterea timpurie la herghelii a mai tuturor cailor de 4 ani și mai vîrstnici. Chiar 3 anii păstrați în antrenament sînt în număr mic și nu încape îndoială că mulți au plecat ducînd cu ei tainele unor valori nerelevate. Acestea sînt limitele obiective impuse de o instalație modestă, provizorat ce durează încă în așteptarea necesarei construcții în Capitală a unui hipodrom modern, care va constitui nu numai cadrul potrivit pentru formarea și calificarea produsilor herghelиilor naționale ci și mijlocul de rentabilizare a acestei activități.

Programul reuniunii inaugurale de la Ploiești cuprinde evasitotalitatea cailor de 3 ani și mai vîrstnici, înscriși în șapte alergări, toate handicapuri.

În legătură cu această ordonare a programului, un cititor din București ne semnalează, pe drept cuvînt, uniformizarea produsă de preferința exclusivă pentru acest tip de alergare. Alergările în record, condițiile și grupele ar aduce nu numai varietate programului dar și acel firesc și — dacă cuvîntul își găsește aici locul — **moral** avantaj, celui mai bun. Nivelarea șanselor, garantată cel puțin în principiu de handicap nu este în nici un caz stimulatorie pentru antrenori.

Reținem de asemenea, din scrisoarea cititorului nostru sugestia de a face din programul tipărit al alergărilor un bogat buletin informativ care ar trebui să cuprindă, după cum se obișnuiește în multe țări, în afara rezultatelor tehnice și a comentariilor asupra reuniunii precedente, date și recorduri de la antrenamente (în special ale cailor de 2 ani), opinii ale specialiștilor, eventual o rubrică de știri de peste hotare etc. Pentru primul număr s-ar fi cerut a fi publicate numele „oficialilor" din acest sezon și lista conducătorilor cu drept de activitate în probe publice. Am aștepta, într-un cuvînt, o mai deschisă informare a publicului asupra activității de pregătire; cerință legitimă, căci alergarea nu este altceva decît finalizarea procesului de antrenament ale cărui fapte, așa cum se practică pretutindeni, trebuie să aparțină domeniului public.

Radu GHECIU

FĂRĂ DREPT DE APEL

Simbătă după-amiază, pe teren propriu, Constructorul a pierdut clar în fața „XV"-lui Gloriei : 0—12 (0—6). Au pierdut însă și spectatorii, care așteptau mai mult de la două echipe de divizie A, iar scuze nu există. Ba chiar și scorul putea fi mai mare, fără măcar ca învingătorii să strălucească. Punctele au fost înscrise de *Mitiuc* și *Vătui* cite o încercare, *Crăciunescu* lovitură de pedeapsă și *Naca* lovitură de picior căzută. Foarte bun arbitrajul lui *René Chiriac.*

C. VĂLEANU — coresp.

fotbal

STEAUA DIN NOU PE PRIMUL LOC

(Urmare din pag. 1)

rată destul de nesigur de Haidu. Au chiar o foarte mare ocazie de a înscrie în minutul 39, cînd de la numai 8 m, în poziție excelentă, Manolache șutează necruțător, dar peste poarta lui Haidu.

Începutul celei de-a doua reprize aparține, de asemenea, constănțenilor. În minutul 55 ei au o bună ocazie de a deschide scorul : Negrea îl faultează pe Sasu la marginea propriului său careu. În urma executării loviturii libere, mingea ajunge la Iancu care o trimite puternic cu capul, dar peste poartă. El se revanșează, însă, peste numai un minut, cînd în urma unui reușit schimb de pase cu Tufan, introduce de la cîțiva metri mingea în plasă printre... picioarele lui Haidu. În continuare, echipa oaspe joacă dezinvolt, părînd stăpînă pe situație. Apărarea bucureștenilor face cu greu față situației, uneori chiar prin tragerea de tricou a adversarului, așa cum a procedat Rotaru cu Tufan (în min. 59) cînd acesta îl depășise și se îndrepta singur spre poartă.

Poate că fizionomia jocului s-ar fi păstrat în continuare aceeași, dacă nu interveneau două elemente ce aveau să fie decisive : schimbarea lui Negrea prin Tătaru II și retragerea Farului în apărare.

Considerînd, probabil, că replica devenită modestă a Stelei nu le va putea periclita avantajul de un gol pe care-l aveau, constănțenii au făcut marea greșeală de a nu mai insista în atac. Dar o dată cu introducerea tînărului înaintaș, echipa militară își revine puternic, schimbînd cursul jocului. Ea reușește să egaleze (în min. 67) prin Tătaru II, în urma unei centrări a lui Sătmăreanu care l-a depășit pe Ștefănescu, ieșit inoportun din poartă.

Bucureștenii mai trec, totuși, prin emoții în min. 73, cînd Rotaru este pe cale de a înscrie un autogol : mingea degajată de el s-a îndreptat spre propria poartă, lovind bara. Două minute mai tîrziu, însă, constănțenii sînt cei care își văd visurile spulberate, același Tătaru înscrînd un gol de toată frumusețea, după ce, în aceeași fază, Voinea șutase mai întîi în portar, iar apoi Mareș respinsese balonul de pe linia porții.

Presiunea Stelei se accentuează și, în minutul 77, Constantin înscrie printr-un șut imparabil un nou gol al echipei sale. După această majorare de scor, care îi dă garanția succesului, Steaua slăbește din nou ritmul. Oaspeții construiesc cîteva contraatacuri și, la unul dintre ele, Iancu cîștigă un duel direct cu Jenei, pecetluind scorul final la 3—2 în favoarea bucureștenilor.

Steaua cîștigă astfel (după părerea noastră meritat) două puncte extrem de prețioase, care o readuc în postura de lider, cel puțin pînă la meciul de astăzi dintre F. C. Argeș și Dinamo București.

Din acest duel cu Sătmăreanu, Iancu va ieși învingător și va deschide scorul

Arbitrul Cornel Nițescu (★★) a condus cu multe greșeli următoarele formații :

STEAUA : Haidu 6 — Sătmăreanu 7, Jenei 6, Hălmăgeanu 7, Rotaru 6, Negrea 6 (din min. 60 Voinea), D. Popescu 6, Sorin Avram 8, Constantin 8, Soo 7, Voinea 6 (din min. 60 Tătaru II 8).

FARUL : Ștefănescu 5 — Georgescu 6, Tilvescu 7, Mareș 6 (din min. 80 Pleșa), Antonescu 5, Manolache 7, Koszka 9, Sasu 6, Tufan 7, Iancu 8, Kallo 5.

JOI, MECI INTERNAȚIONAL DE JUNIORI

Stadionul Dinamo din Capitală va găzdui joi, 4 aprilie, o partidă internațională de juniori între echipele Dinamo București și Sparta Sofia. INTRAREA GRATUITĂ.

ÎN CONCEDIU

La cererea antrenorului Silviu Ploieșteanu, conducerea clubului și a secției de fotbal Steagul roșu, a aprobat acestuia un concediu de odihnă. În această perioadă, conducerea tehnică a echipei a fost încredințată lui Nicolae Proca (antrenor principal) și Em. Hașoti (secund).

C. GRUIA, coresp. principal

CULESE DIN CULISE

● De trei etape U.T.A. n-a înscris nici un gol ! Golgeter al echipei se menține și acum (în ciuda faptului că nu mai joacă în formația textilistă) — Chivu.

● De la cele patru goluri marcate lui Dinamo București în ultima etapă a turului, Adam (Universitatea Cluj) a dispărut din rîndul celor ce marchează...

● Primul nostru arbitru cu ecuson F.I.F.A., Mihai Popa — București, deși nu a împlinit 50 de ani, vîrsta la care arbitrii ies la pensie, a dispărut fără urmă din fotbal ! Ceilalți patru sînt în plină activitate : Nicolae Mihăilescu a condus 5 meciuri în divizia A, Iosif Ritter — 4, Cornel Nițescu — 3, iar Andrei Rădulescu — 2.

Unde-i Mihai Popa ?

● În cele 16 etape disputate pînă acum în divizia A, arbitrii au acordat 25 de lovituri de pedeapsă. Cei mai severi s-au dovedit Iosif Ritter — Timișoara și Octavian Comșa — Craiova : fiecare cîte 3 penaltiuri la activ și fiecare cu un penalti în favoarea gazdelor și două pentru oaspeți. Cu două lovituri de pedeapsă dictate îi urmează Al. Pîrvu și V. Dumitrescu din București, Al. Alexe din Rm. Vîlcea și N. Rainea din Bîrlad.

● Iată și cîteva meciuri în care penaltiurile au avut cuvîntul hotărîtor, stabilind rezultatul final : Dinamo București — „U" Cluj (2—4) în care 3 din cele 6 goluri au fost înscrise din astfel de lovituri, A.S.A. — Farul (1—1) în care ambele goluri au fost marcate din punctul de la 11 m, Petrolul — Rapid (1—0), golul petrolist fiind lovitura de pedeapsă transformată de Mircea Dridea, sau Farul — Petrolul (1—0), Tilvescu semnînd victoria echipei sale.

Arbitri sancționați

În ședința ținută vineri seara, Biroul Federației române de fotbal a ratificat sancțiunile pronunțate de Colegiul central al arbitrilor care au săvîrșit unele abateri în actualul sezon. Au fost sancționați următorii arbitri :

● **Aurel Pop** (Oradea) suspendat pe trei luni și retrogradarea de la divizia A la B — pentru acordarea în mod neregulamentar a unei lovituri de pedeapsă și nesancționarea actelor nesportive ale unor jucători în meciul Jiul — Petrolul ;

● **G. Retezan, S. Lazăr** și **V. Toma** (toți din București) au fost suspendați pe cîte o lună pentru că s-au prezentat cu o întîrziere de 35 de minute la partida Ancora Galați — Gloria Bîrlad ;

● **Mircea Ostaficiu** (Deva), suspendat pe o lună și retrogradat de la divizia B la C — pentru arbitraj necorespunzător la jocul C.F.R. Timișoara — Vagonul Arad ;

● **Ion Vețan** (Deva), suspendat pe o lună pentru că nu s-a prezentat la meciul Victoria Tg. Jiu — Progresul Corabia ;

● **Nicolae Lazăr** (Petroșeni), suspendat pe o lună pentru că nu a anunțat că este indisponibil la meciul Faianța Sighișoara — Minerul Bihor și a substituit în delegarea sa pe S. Aron ;

● **Alexandru Paraschiv** (București), suspendat pe o lună pentru că nu a anunțat că este indisponibil să conducă meciul Gloria Bîrlad — Minobrad Vatra Dornei.

Concursuri de selecție pentru copii, la Dinamo

Clubul sportiv Dinamo organizează concursuri de selecție la fotbal în zilele de luni 1 aprilie, simbătă 6 aprilie și luni 8 aprilie, între orele 9—12, pentru copiii născuți între anii 1954—1957. *Selecția are loc pe terenurile Electronica* (str. Casmalei) și pe cel din *parcul sportiv Dinamo* (șoseaua Ștefan cel Mare).

UNDE MERGEM?

MOTOCICLISM. — **traseul de la complexul sportiv Metalul** (șos. Pantelimon) **de la ora 10 :** etapa a II-a a „Cupei Primăverii" la motocros, clasele 250, 300 și 500 cmc.

VOLEI — **sala Giulești, de la ora 8 :** Flacăra roșie — Sănătatea Tîrgoviște (f. B), I.C.F. — Politehnica Brașov (f. B). Combinatul poligrafic — Universitatea Craiova (f. A), Universitatea — Progresul (m. B).

RUGBY — **teren Vulcan, ora 10 :** Progresul — Dinamo ; **teren Parcul Copilului, ora 11,30 :** Grivița Roșie — Steaua („Cupa Primăverii" divizia A), **teren Vulcan, ora 11,30 :** Vulcan — Tînărul petrolist Ploiești ; **teren Tineretului II, ora 10 :** Arhitectura — I.P.G.G. ; **teren Olimpia, ora 10 :** Olimpia — A.S.E. („Cupa Primăverii" seria I divizia B) ; **teren Tineretului IV, ora 9,30 :** Construcții — Politehnica ; **teren Aeronautica, ora 10 :** Aeronautica — Rapid („Cupa Primăverii", seria a II-a, divizia B).

TENIS — **Centrul de antrenament din calea Plevnei, orele 8,30 și 14,30 :** „Cupa Municipiului București" pentru copii și juniori.

CĂLĂRIE — **baza hipică din calea Plevnei, ora 10 :** concurs de deschidere a sezonului (obstacole).

POPICE — **arena Voința de la ora 8 :** România — Ungaria, turneu individual.

HANDBAL — **stadionul Voința, ora 15,15 :** turneul internațional masculin.

FOTBAL — **stadionul Dinamo, ora 15,30 :** Dinamo București — F.C. Argeș (divizia A) ; **terenul Electronica, ora 11 :** Electronica Obor — Metalul București (divizia B) ; **terenul Timpuri Noi, ora 11 :** Flacăra roșie București — Rapid C.F. (divizia C).

BASCHET — **sala Constructorul, de la ora 8 :** Construcții — Universitatea Iași (m. B), Dinamo — Comerțul Tg. Mureș (m. A), I.C.F. — Crișul Oradea (f. A), Arhitectura — Pedagogic Constanța (f. B), Academia militară — Petrolul Ploiești (m. B).

LUPTE LIBERE — **sala Progresul, ora 9 :** etapa de zonă a Municipiului, rezervată juniorilor.

CICLISM — **șos. București — Ploiești, varianta Buftea, km 7,** începînd de la **ora 10,** start în probele „Cupei Flacăra".

BOX — **sala Dinamo, de la ora 10 :** semifinalele etapei pe Capitală a campionatelor republicane de juniori.

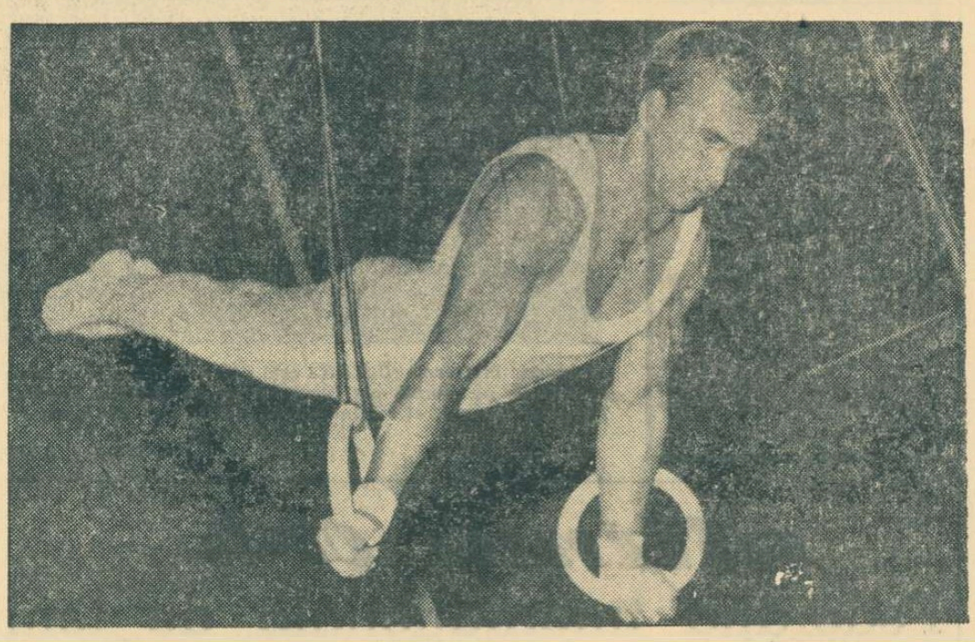

Anton Cadar, evoluînd la inele.

Foto : V. BAGEAC

SPRE O FILMOTECĂ A SPORTULUI NOSTRU

(Urmare din pag. 1)

torăm grijii partidului și statului nostru.

Un public numeros, de o variată compoziție, a vizionat în flux continuu acest program, faptul demonstrînd audiența de care se bucură scurt metrajul sportiv.

Sportul nostru începe să aibă filmoteca sa. Tot din inițiativa și fondurile C.N.E.F.S.-ului au fost realizate și „Mai sus, mai repede, mai puternic", „Campionatul mondial de lupte" (regia Eugen Popiță), precum și o serie de diafilme : „Alfabetul atletismului", „Sportivi fruntași", „Concursul pentru insigna de polisportiv".

La rîndul său, Studioul „Alexandru Sahia" are paternitatea altor filme înscrise pe orbita aceleiași tematici. „Drumul spre succes", omagiu dedicat redutabilei flotile românești, dominată de personalitatea lui Aurel Vernescu, alături de „Micii înotători" (ambele în regia lui Ervin Szekler) și „Nota zece la sport" (autor Eugenia Gruici), pelicule ce urmăresc primii pași și primele reacții sufletești ale copiilor prin lumea mirifică a sportului.

Iată un început de filmotecă, la care anul acesta se vor adăuga titluri noi. Scopul ei este în principal agitatoric, sînt filme-document, filme-pledoarii. Contactul acestora cu publicul larg este, de fapt, rațiunea existenței lor. Din păcate, programarea în rețeaua cinematografică se efectuează destul de rar, deși, după fiecare, s-au realizat numeroase copii. Se acuza lungimea peliculelor (circa 20 de minute), care alăturată unui lung metraj ar jena orarul cinematografelor. Ca orice film-completare și acestea ar putea să nu depășească durata unui act.

Filmul sportiv, gen efervescent în numeroase țări, a intrat în faza confruntărilor și festivalurilor internaționale. Numai de la începutul acestui an au avut loc trei asemenea manifestări : la Oviedo în Spania, la Cortina d'Ampezzo în Italia și la Grenoble, unde s-a încheiat, nu de mult, cea de a doua „Săptămînă internațională a filmului sportiv", cu victoria lui „Vive le Tour" aparținînd regizorului Jacques Ertaud (s-a hotărît ca orașul fostei Olimpiade să găzduiască, din doi în doi ani, această manifestare cinematografică). Sîntem informați că producțiile cineaștilor români n-au fost prezente la nici una din aceste confruntări. Evident stimulat în interior, filmul sportiv românesc ar primi impulsuri suplimentare, prin trimiterea celor mai meritorii pelicule la aceste colocvii cinematografice internaționale. Desigur, o triere riguroasă pentru selectarea filmelor menite să ne reprezinte ar fi nu numai condiția unei participări onorabile, ci și pragul calitativ peste care uneori autorii s-ar strădui să se înalțe.

După exercițiile impuse

Avînd de susținut azi și luni examene la Institutul de cultură fizică, Rozaliei Filipescu i s-a permis să desfășoare într-o singură zi (ieri) toate cele opt probe ale concursului de verificare la care au fost chemate gimnastele din lotul național feminin. O împrejurare care ne permite să putem face unele aprecieri cu anticipație asupra nivelului la care se prezintă în acest început de sezon componentele primei noastre garnituri. Evoluînd la toate aparatele, atît cu exercițiile impuse cît și cu cele liber alese, Roza a obținut un punctaj modest : 71,60 p. Se impune precizarea că **Rozalia Filipescu a avut o comportare de ansamblu bună, îndeosebi la** sol și paralele, ceea ce face ca ea să se prezinte în momentul de față printre cele mai bune gimnaste din lot, cu totul îndreptățită la selecție în echipa care la 13 și 14 aprilie va înfrunta puternica reprezentativă a Uniunii Sovietice. Dacă facem o medie pe aparat, vom vedea că rezultatul nu ne poate mulțumi de loc, deoarece el este sub nivelul lui 9, — abia 8,90 ! Așa cum au evoluat la impuse, nici celelalte gimnaste care au participat ieri la concurs nu ne dau prea mari speranțe. Firește, vom accepta că unele fete s-au prezentat mai bine decît acum două săptămîni, mai ales Alina Goreac și Claudia Pandelescu, dar nu putem trece peste faptul că gimnastele de la care așteptăm de fiecare dată cel mai mult, și le avem în vedere în primul rînd pe Elena Ceampelea, Lucia Chiriță și Rodica Apăteanu, nu ne arată încă acea maturitate de concurs și acea ținută proprie vedetelor și maestrelor adevărate, acea comportare valoroasă de înalt nivel, care să încinte. Ni s-ar putea spune că e început de sezon. De acord ! Dar avem în față un important meci internațional în care nu trebuie să ne fie indiferent cum vor evolua reprezentantele noastre. Antrenorii sînt datori să asigure ca gimnastele din echipa noastră națională să concureze peste două săptămîni la nivelul posibilităților lor maxime și aproape că nu vedem cum va mai fi posibil aceasta. Ce să mai vorbim de examene ca „internaționalele" din iunie sau chiar Jocurile Olimpice. Parcă ne este teamă să ne gîndim la ele, cînd vedem cum evoluează cele mai bune gimnaste ale noastre.

Despre băieți mai puține cuvinte pentru că ei nu au în față pentru viitorul apropiat un meci internațional de talia celui al fetelor. Cu excepția lui Cadar, care ieri a concurat destul de bine, nici lotul masculin nu ne oferă prea multe motive de satisfacție. Am tot scris mereu „să așteptăm". Credem însă că nu este departe timpul cînd vom spune : „pînă cînd ?"

(Ct. M.)

„CUPA VOINȚA“ A REVENIT ORGANIZATORILOR

Pe terenul Voința din Capitală s-au desfășurat, ieri, ultimele partide ale turneului internațional de handbal masculin dotat cu „Cupa Voința“. În cele două meciuri, Politehnica a jucat cu Rapid și Voința cu Start Opole. Interesantă, mai ales ca evoluție a scorului, prima întrecere a angajat în luptă forțe sensibil egale, scorul menținîndu-se în permanență foarte strîns. Rezultatul de egalitate de la pauză (9—9) și cel din final (19—19) reflectă just situația de pe teren. Ultima partidă a opus formației bucureștene Voința, pe handbaliștii din Opole. Polonezii au rezistat doar primele minute. Imediat bucureștenii preiau inițiativa și, inițiind multe contraatacuri, se distanțează și cîștigă detașat 26—9 (12—4). În urma acestor rezultate, cupa a revenit handbaliștilor de la Voința, care au cîștigat toate partidele susținute în acest turneu. Locurile următoare au fost ocupate, în ordine, de Rapid București, Politehnica București și Start Opole.

Mariana BORZEA

Dublă victorie românească la popice:

ROMÂNIA — UNGARIA 5512-5296 (B) ȘI 2512-2340 (F)

Aseară, pe arena Voința din Capitală, reprezentativele de popice ale României au obținut o splendidă victorie, învingînd pentru prima oară — la băieți și la fete — puternicele selecționate ale Ungariei. În această cea de a X-a întîlnire dintre popicarii români și cei unguri, sportivii noștri s-au prezentat bine pregătiți, cîștigînd de o manieră categorică: **5 512—5 296** la băieți și **2 512—2 340** cu o diferență de 172 de „bețe“, ceea ce constituie o performanță remarcabilă.

Rezultate: ROMÂNIA: V. **Măntoiu 946 p.d.** (o bilă în gol), C. Vînătoru 922 p.d., P. Purje 922 p.d., I. Micoroiu 920 p.d., Gh. Silvestru 904 p.d., I. Tismănaru 898 p.d. **Margareta Szemanyi 436 p.d.**, Crista Szöcs 426 p.d., Tinca Balaban 421 p.d., Elena Cernat 415 p.d., Cornelia Moldoveanu 415 p.d., Elena Trandafir 399 p.d. UNGARIA: **Varfalvi 924 p.d.**, Tosi 911 p.d., Varga 888 p.d., Rakos 887 p.d., Feltein 845 p.d., Szepfalvi 845 p.d. **Nadasne 400 p.d.**, Szamosszegine 400 p.d., Kustanne 389 p.d., Szilasine 386 p.d., Kissne 385 p.d., Nemethne 380 p.d.

Azi are loc, începînd de la ora 8, turneul individual.

T. RABȘAN

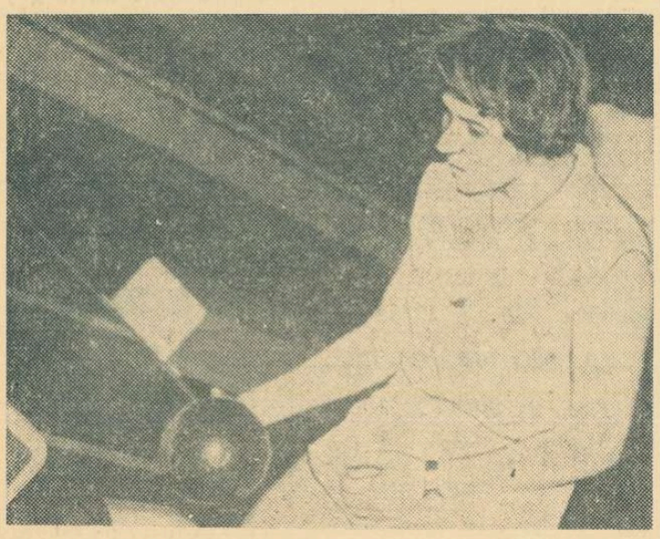

Tinca Balaban dă lovitura de începere în concursul echipelor feminine

Deținătorii și-au păstrat centurile „SPORTUL“

(Urmare din pag. I)

C. Buzuliuc (Steaua) b.p. **D. Antohi** (I.C.O.R.); **C. Ciucă** (Steaua) b.ab. 2 **R. Iacoviev** (Voința Galați); **I. Alexe** (Dinamo București) b.p. **N. Motoc** (Rapid); **I. Pițu** (Farul) b.p. **N. Grecu** (Voința); **Gh. Chivăr** (Steaua) b.ab. 1 **V. Buti** (I.C.O.R.); **C. Ghiță** (Dinamo Buc.) b.p. **C. Vasiliu** (I.C.O.R.); pentru „**Centura Sportul**“: **Gh. Bădoi** (Dinamo Buc.) b.p. **P. Păcuraru** (I.C.O.R.); **I. Monea** (Dinamo Buc.) b.p. **M. Constantinescu** (Dinamo Buc.); **C. Gruiescu** (Steaua) b.p **Al. Dumbravă** (I.C.O.R.).

Marți, la Constanța, se pun în joc alte „Centuri Sportul“, disputa „ușorilor“ **I. Dinu** și **V. Antoniu** constituind „capul de afiș“.

Concursul internațional de sărituri al României

Reprezentanții R. D. G. conduc după patru „impuse“

CLUJ, 30 *(prin telefon)*. — Sîmbătă după-amiază a început, la bazinul Tineretului din localitate, Concursul internațional de sărituri al României, aflat la a doua ediție. La dispute iau parte sportivi din șase țări și anume: Austria, R. D. Germană, R. F. a Germaniei, R.S.S. Gruzină, Polonia și România.

După o scurtă festivitate de deschidere, concurenții au debutat prin executarea a patru sărituri impuse. După primele exerciții, se remarcă reprezentanții R. D. Germane, Hoffmann Falk și Monika Delitsch, care conduc în ambele clasamente. Aceste prime succese se datorează constanței manifestate la aceste sărituri.

Reprezentanții României au evoluat pînă în prezent mai modest, doar Ion Ganea reușind să se mențină în lupta pentru primul loc. Am așteptat mai mult de la Melania Decuseară. Sperăm, totuși, că ea va reveni la libere.

Clasamente: *bărbați:* 1. Hoffmann Falk (R. D. Germană) 141,35 p; 2. Ion Ganea (România) 134,55 p; 3. Wolfgang Preilowski (R. D. Germană) 130,25 p; 4. Boris Poluniah (R.S.S. Gruzină) 125,85 p; 5. Andrzej Wierniuk (Polonia) 125,55 p; 6. Niculae Speriosu (România) 118,50 p; *femei:* 1. Monika Delitsch (R. D. Germană) 134,35 p; 2. Doris Bay (R. D. Germană) 127,80 p; 3. Ewa Bojarska (Polonia) 125,15 p; 4. Melania Decuseară (România) 118,70 p; 5. Irmtraud Lurf (Austria) 110,30 p; 6. Ulrike Sturm (Austria) 108,35 p.

Duminică au loc ultima săritură impusă și cele cinci sărituri libere (două dimineața, trei după-amiază).

PAUL RADVANI — coresp.

Actualitatea internațională

Exodul spre America al unor fotbaliști profesioniști din occident este grăitor reprezentat de această imagine. Iată pe cîțiva noi „recruți“ ai echipei Detroit Conggars (de la stînga) Jim Standem (fost la West Ham United), Bryan Snowden (Millwall), Roy Cheetham (Manchester City), Andy Burgin (Scheffield Wednesday), Willie Hunter (Motherwell), Walter Bruce (Glentoran), Kaminke (Schalke 04)

Foto: „WORLD SOCCER“

„Un sport plicticos“ pe care totuși americanii l-au adoptat

Cînd au pronunțat pentru prima oară cuvîntul englezesc „football“, americanii i-au dat cu totul alt înțeles decît insularii. Ei au acordat acest nume unui joc care nu era soccerul britanic, în schimb au refuzat — poate dintr-o tradițională anglofobie — titulatura de rugby, mult mai potrivită jocului pe care l-au inventat (un fel de rugby mai dinamic, dar și mai violent, care pretinde căști de protecție și pe care, din pricina rănilor și morților, președintele Theodore Roosevelt a vrut să-l interzică în 1905). Sau, poate, cu simțul lor practic, americanii au preferat numele „football“ pentru că, într-adevăr, la acest joc balonul se bate destul de des cu piciorul.

Ceea ce a rămas sigur însă este faptul că transoceanicii au repudiat un joc prea cuminte cum este fotbalul în accepție europeană. Pînă acum cîțiva ani, almanahurile și anuarele din S.U.A. menționau, cu destulă discreție și uneori cu jenă, existența unor campionate de „soccer-football“, dar parcurgerea palmaresele dezvăluie realitatea: printre competitorii de vază figurează numai echipe ale comunităților de emigranți europeni care, cu un comprehensibil dor de casă, au ținut să păstreze tradiția.

Apoi a venit „noul val“: încercarea de a implanta fotbalul (cel adevărat!) în gustul americanului de rînd. Organizatori întreprizi, zănatici sau cu voluptatea riscului, au alcătuit programe de turnee anuale, invitînd cu rîndul echipe europene. Și Dinamo București a fost la New York. Dar s-au strîns mult mai mulți privitori pasionați (decît pe stadion) în jurul băieților noștri cînd ei au făcut în Central Park o demonstrație de oină, care seamănă leit cu regina sporturilor americane: baseballul.

Fotbalul n-a încîntat de loc pe americani. Dovadă aceste meditații ale unui ziarist de dincolo de Ocean, demne de pana lui O'Henry: „Fotbalul, despre care se spune că ar fi sport universal, este de fapt un joc plicticos. A urmări o partidă de fotbal este la fel de plicticos ca și cum ai urmări iarba crescînd. A asista la o competiție în care acțiunea se desfășoară în 99% din cazuri la centrul terenului și numai în rare ocazii în fața porților, în care nu se pot schimba jucătorii care gîfîind epuizați se tîrăsc pe un teren prea mare, constituie cel mai bun somnifer pentru o după-amiază ploioasă de simbătă cînd televizorul refuză să funcționeze, el fiind singura distracție pe o rază de 150 km. Mă întreb cu toată sinceritatea: în ce constă subtilitatea cînd împingi o minge cu piciorul pînă ce, cu ajutorul norocului, reușești să o introduci într-o cușcă de dimensiuni destul de mari?“ (Ne abținem să citîm, în contrabalans, părerea reporterului frenetic Egon Erwin Kisch despre fotbalul american...)

În sfîrșit, se împlinește un an de cînd organizatorii s-au hotărît să culeagă roadele baloanelor de încercare pe care le-au lansat, punînd pe picioare campionate naționale de fotbal în toată regula, cu for tutelar, cu clasamente, cu transmisiuni la televiziune etc. Dar, grandomani cum sînt, americanii nu s-au mulțumit cu o singură federație de fotbal, ci au creat două, la concurență: United Soccer Association era federația recunoscută de F.I.F.A., iar National Pro Soccer League cea ilegală. După un an de experiențe, ciondăneli și paralelisme, cele două foruri au hotărît să fuzioneze sub numele de Union Stade Football Association (U.S.F.A.), confirmată de F.I.F.A. drept singura federație legală nord-americană.

Conducătorii noii federații, reuniți la Kansas City (Missouri) au și elaborat formula campionatului nord-american, care va începe la 31 martie și se va încheia la 7 septembrie. Vor lua parte 15 echipe din S.U.A. și două din Canada, repartizate în două divizii cu cîte două grupe de 4 sau 5 cluburi, astfel: Divizia Est, grupa A: New York, Boston, Baltimore, Washington, Atlanta; grupa B: Chicago, Detroit, Cleveland, Toronto; Divizia Vest, grupa A: Dallas, Houston, Saint-Louis, Kansas City; grupa B: Los Angeles, San Diego, Oakland, Vancouver. Învingătoarele din grupele A și B ale fiecărei divizii se vor întîlni într-un singur meci, pe teren neutru, la 14 septembrie. Apoi învingătoarele acestor ultime două meciuri se vor înfrunta la 21 și 28 septembrie în jocuri turretur care vor decide pe campioana Americii de Nord în 1968.

Soarta transplantului de fotbal european în America pare asigurată. Cu o singură excepție, privitoare la jucătorii de import. Stilul american în organizarea fotbalului a creat oarecari perturbări pe vechiul continent. Atrași de „pămîntul făgăduinței“, o mulțime de jucători europeni s-au expatriat. Unii cu dezlegare, alții fără. Cele 10 cluburi ale federației ilegale N.P.S.L. aveau anul trecut 200 de jucători dintre care 90% importați din 34 de țări diferite: 24 englezi, 19 vestgermani, 8 olandezi, 6 italieni, 4 austrieci etc. Tendința acestor cluburi era chiar de a grupa laolaltă cît mai mulți jucători de aceeași naționalitate (9 britanici la Atlanta, 5 italieni la Chicago etc).

Multe federații naționale europene s-au văzut lipsite de jucători care și-au părăsit clubul fără reglementarea prealabilă a contractelor, producînd deci pagube financiare. Federația engleză pretinde, de pildă, despăgubiri în valoare de 151 000 de dolari.

Sir Stanley Rous, președintele F.I.F.A., a fost nevoit să întreprindă civa călătorii în S.U.A. pentru a aplana conflictele. Dar dincolo de toate acestea, important rămîne faptul că fotbalul și-a cîștigat dreptul de existență legală în America de Nord. Poate că într-o zi va veni și popularitatea... (vib).

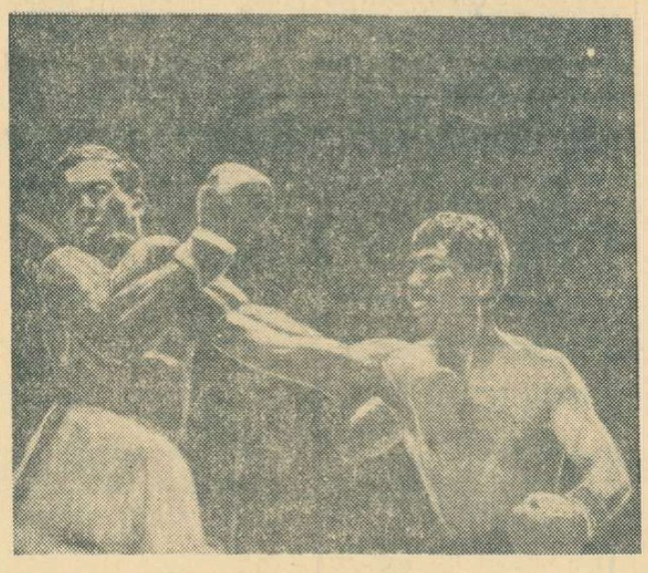

Moment din întîlnirea de box pentru titlul mondial profesionist la categoria pană, disputată la Los Angeles între Raul Rojas (dreapta) și Enrique Higgins

Foto: U.P.I.-AGERPRES

JEAN-CLAUDE KILLY, VIRTUAL CÎȘTIGĂTOR AL „CUPEI MONDIALE“ LA SCHI

OTTAWA, 31. Proba masculină de slalom special din cadrul concursului internațional de schi de la Rossland (Canada) a fost cîștigată de triplul campion olimpic de la Grenoble, francezul Jean-Claude Killy. Acesta a realizat în cele două manșe timpul total de 102,85, fiind urmat în clasament de Jean-Pierre Augert (Franța) — 103,12 și Rick Chaffee (S.U.A.) — 103,38. De remarcat că în prima manșă cel mai bun timp fusese înregistrat de Jean Pierre Augert cu 51,20, clasat înaintea lui Jean Claude Killy, care obținuse 51,33

Indiferent de rezultatele pe care le va obține în ultima competiție, programată la Heavenly Valley (S.U.A.), Jean-Claude Killy a cîștigat „Cupa Mondială“. Este pentru a doua oară cînd francezul intră în posesia acestui trofeu.

Iată cum se prezintă clasamentul „Cupei Mondiale“ (Trofeul Evian) înaintea ultimului concurs: 1. Jean-Claude Killy (Franța) 200 puncte: 2. Doumeng Giovanolli (Elveția) 117 puncte; 3. Gerhardt Nenning (Austria) — 98 puncte; 4. Eddy Bruggman (Elveția) — 80 puncte.

TREI TURNEE DE TENIS SE APROPIE DE FINIȘ

Turneul internațional de tenis care are loc la clubul „T.C. Pariolli“ din Roma, a continuat cu desfășurarea ultimelor patru partide din cadrul optimilor de finală ale probei de simplu masculin. Cei doi jucători români rămași în turneu, Ion Țiriac și Ilie Năstase, au realizat victorii în urma cărora s-au calificat în sferturile de finală ale competiției. Ion Țiriac l-a eliminat cu 6—2, 6—3, 6—3 pe italianul Vittorio Crotta, iar Ilie Năstase a dispus cu 6—2, 6—3, 6—0 de Eugenio Castigliano (Italia). În celelalte două partide Battrick (Anglia) l-a învins cu 7—5, 6—3, 6—0 pe Spear (Iugoslavia), iar Di Maso (Italia) l-a întrecut cu 4—6, 3—6, 7—5, 6—3, 6—1 pe Hutchins (Anglia).

★

În semifinalele turneului internațional de tenis de la New York, Arthur Ashe (S.U.A.) l-a învins cu 3—6, 7—5, 6—4, 6—1 pe Clark Graebner (S.U.A.), calificîndu-se în finală. El se va întîlni cu învingătorul din meciul Roy Emerson (Australia) și Gene Smith (S.U.A.).

La feminin, Nancy Richey (S.U.A.) a reușit să o învingă cu 4—6, 7—5, 6—0 pe Billie Jean King (S.U.A.), cîștigătoarea turneului de anul trecut de la Wimbledon. Judy Tegart (Australia) a eliminat-o cu 8—6, 6—2 pe Ann Hadydon Jones (Anglia).

★

În semifinalele probei de simplu bărbați din cadrul turneului internațional de tenis de la Menton, Metreveli (U.R.S.S.) l-a învins cu 6—4, 6—2 pe Gasiorek (Polonia), iar Holecek (Cehoslovacia) a dispus cu 8—6, 6—3 de Alvarez (Columbia). Finala probei feminine se va disputa între Vlasta Vopickowa (Cehoslovacia) și Gail Sherrif (Australia). Prima a cîștigat cu 7—5, 6—4 la Roberta Beltrame (Italia), iar cea de-a doua a învins-o cu 6—2, 6—2 pe tînăra Robin Lloyd (Anglia).

Echipa de fotbal a U.R.S.S. învingătoare la Marsilia

PARIS, 30 *(Agerpres)*. — *Într-un meci amical de fotbal disputat la Marsilia, reprezentativa U.R.S.S. a învins cu scorul de 1—0 (0—0) echipa Olympique Marseille.*

Unicul gol al partidei a fost înscris în minutul 87 de Malafeev.

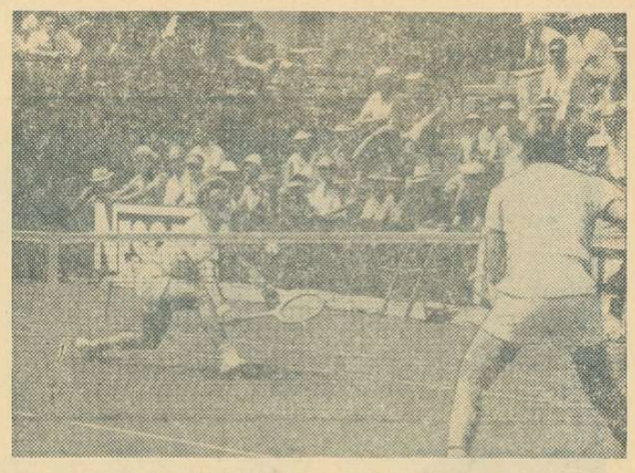

Aleksandr Metreveli (U.R.S.S.) este pentru a doua oară prezent în finalele de simplu ale turneelor de pe Riviera. Învins de Țiriac la Cannes, el va încerca să depășească acum pe cehoslovacul Holecek

Foto: A.F.P.

R. D. GERMANĂ A CÎȘTIGAT — NEÎNVINSĂ — TURNEUL DE POLO DE LA CLUJ

În ultimul meci, R. D. G. — România 8-6

CLUJ, 30 (prin telefon, de la trimisul nostru). Turneul internațional de polo, desfășurat în bazinul Tineretului din localitate, s-a încheiat aseară cu victoria reprezentativei R. D. Germane care, în ultima partidă, a întrecut echipa țării noastre cu scorul de 8—6 (2—1, 2—2, 2—2, 2—1). Ca valoare tehnică, meciul a fost mediocru, ambele formații dînd semne de oboseală. Totuși, trebuie să menționăm că selecționata română a jucat ceva mai bine decît în întîlnirea cu Ungaria, păstrînd multă vreme egalitatea ca perioade de dominare și ca scor. Momentul psihologic a fost la scorul de 5—5 cînd, la un contraatac Mărculescu a greșit pasa către Novac, acesta aflat complet liber. Și, astfel, în loc de 6—5 pentru România, cinci secunde mai tîrziu tabela de marcaj arăta 6—5 pentru oaspeți, care au marcat prin Rund.

În rest, vom remarca faptul că majoritatea golurilor au fost înscrise din lovituri de la 4 m (în urma faulturilor grave), precum și buna comportare a portarului Scurei, debutant în echipa națională. Acesta a apărat patru lovituri de la 4 m!

Formații: ROMÂNIA: Scurei — Firoiu, Szabo, Novac, Mărculescu, Grințescu, Zamfirescu, Culineac, Blajec; R. D. GERMANĂ: Fehn — Belerstăd, Herman, Klüge, Schuler, Thiel, Rund, Lange, Herzog, Schlenkrich. Au înscris: Schuler 4,01 (4 m), Szabo 4,20 (4 m), Thiel 4,40, Schuler 6,22, Szabo 7,38 (4 m), Schuler 8,08 (4 m), Szabo 9,50 (4 m), Schlenkrich 11,04, Culineac 11,38, Novac 12 40 (4 m), Rund 13,04, Herzog 16,02, Herman 17,10 (4 m), Szabo 17,50. A condus, satisfăcător, Charles Angerhausen (Belgia).

Clasament final: 1. R. D. Germană 6 p; 2. Ungaria 4 p, 3. România 2 p, 4. Iugoslavia 0 p.

Conform așteptărilor, reprezentativa Ungariei a obținut o victorie destul de clară asupra Iugoslaviei. La jumătatea reprizei secunde, tabela de marcaj indica rezultatul de 4—0 în favoarea echipei antrenate de fostul internațional Markovics și el reflecta superioritatea tehnică și plusul de mobilitate în spațiul de joc. La acest scor, polo-iștii maghiari și-au permis, însă, momente de relaxare, renunțînd la marcajul sever de pînă atunci și, astfel, Dabovici și M. Markovici au redus din handicap pînă la 4—2. Repriza a treia s-a desfășurat sub semnul echilibrului, iar în ultimul sfert, Felkay a pecetluit scorul final de 6—3 (3—0, 1—2, 1—1, 1—0).

Formații: UNGARIA: Molnar — Mayer, Konrad II, Rusoran II, Gyerö, Bodnar, Sarosi, Szivos, Felkay;

IUGOSLAVIA: Bandalovici — B. Markovici, M. Markovici, Mikaci, Dabovici, Antunovici, Rudici, Belamarici. Vukcevici. Au înscris: Rusoran 1,30, Bodnar 2,50 și 3,44 (4 m), Konrad II 7,20, Dabovici 7,50 (4 m.), B. Markovici 8,42, Sarosi 12,29, Dabovici 12,49, Felkay 15,25. A condus cu multe greșeli, Ahmet Gucluoglu (Turcia).

G. NICOLAESCU

ECHIPA F. C. NURNBERG DIN NOU ÎNVINSĂ

În etapa de ieri a campionatului de fotbal al R.F.G., echipa antrenată de Max Merkel, F. C. Nürnberg, care la un moment dat a avut un avans de 8 puncte față de formația clasată pe locul II, a suferit o nouă înfrîngere: 0—1 cu F. C. Kaiserslautern, ocupanta locului 16! Alte rezultate: München 1860 — Bayern München 3—2, Borussia Mönchengladbach — S. C. Karlsruhe 0—0, Werder Bremen — M.S.V. Duisburg 3—3, F. C. Köln — Hamburger SV 2—1. **Cu 8 etape înaintea terminării campionatului conduce F. C. Nürnberg cu 37 p urmată de Borussia Mönchengladbach și Werder Bremen cu cîte 33 p.**

● **În semifinala „Cupei Scoției“:** Dunfermline — St. Johnstone **1—1. Partida se rejoacă.**

Ilie Năstase în semifinalele turneului de la Roma

ROMA, 30 (prin radio). **Ieri, în sferturile de finală ale turneului internațional de tenis de la Roma, Ilie Năstase l-a învins pe italianul Palmieri cu 6—4, 6—1, 2—6, 10—8.**

ultima oră

Federația internațională de tenis legiferează turneele „open“

PARIS, 30. — Întrunit în ședința extraordinară, Comitetul director al Federației internaționale de tenis (F.I.L.T.) s-a pronunțat în unanimitate, în favoarea organizării de turnee „open“ în care vor putea fi admiși tenismani profesioniști împreună cu cei amatori. Aceste turnee vor fi în număr limitat: campionatele internaționale de tenis ale Franței, Angliei, S.U.A., Australiei, Republicii Sud-Africane **și** Scandinaviei **(pe teren acoperit). Separația dintre tenismanii amatori și profesioniști este păstrată, definirea calității de amator rămînînd la latitudinea fiecărei federații naționale. În cercurile de specialitate hotărîrea adoptată de F.I.L.T. este considerată drept o soluție de compromis menită să revalorizeze marile turnee de tenis slăbite în ultimii ani, prin trecerea masivă de jucători la profesionism.**

telex

CU PRILEJUL unui concurs internațional de atletism desfășurat la Melbourne, Ron Clarke a cîștigat proba de 5 000 m plat în 13:31,8 (recordul său mondial este de 13:16,6). Pe locurile următoare s-au clasat Meddaford — 13:51,8 și Power — 13:59,6. La 20 mai Clarke va pleca în S.U.A. pentru o serie de concursuri. Proba de 800 m plat a revenit lui Ralph Doubell în 1:47,2. Sneazwell a cîștigat proba de înălțime cu 2,10 m.

■

ÎN CADRUL concursului atletic desfășurat în localitatea californiană Los Altos, sprinterul Caglos a fost cronometrat pe 100 m în 10,2. În proba de 200 m plat, victoria a revenit lui Tommie Smith cu 20,4. Australianul Gary Knoke s-a clasat pe primul loc în cursa de 400 m garduri, cu rezultatul de 50,3.

■

LA TEL AVIV s-a disputat întîlnirea masculină de handbal dintre echipele Izraelului și Danemarcei. Handbaliștii danezi au obținut victoria cu scorul de 25—11 (15-7).

■

BOXERUL AMERICAN de categorie „pană“, Raul Rojas, l-a învins la puncte după 15 reprize pe columbianul Enrique Higgins, în meciul desfășurat la Los Angeles. În urma acestei victorii, Comisia de box a statului New York l-a recunoscut

radio

campion al lumii pe Raul Rojas (versiunea W.B.A.). După cum se știe, după alte foruri ale boxului profesionist, campion al lumii este englezul Howard Winstone. Se proiectează ca Raul Rojas să se întîlnească cu Winstone.

■

LA DUISBURG s-a disputat întîlnirea dintre echipele Kaiserberg Duisburd și Sparta Praga, contînd pentru semifinalele „Cupei campionilor europeni“ la tenis de masă feminin. Sportivele cehoslovace au obținut victoria cu 5—3. Iată rezultatele tehnice înregistrate: Karlikova — Lang 21—13, 21—13; Luzova — Groeber 16—21, 21—13, 21—16; Simon — Paekova 21—15, 21—14; Luzova — Lang 21—11, 21—15; Simon — Karlikova 21—15, 19—21, 21—14; Paekova — Groeber 21—15, 21—13; Simon — Luzova 21—14, 21—18; Paekova — Lang 21—17, 22—20. În finala competiției, echipa Sparta Praga va întîlni formația Aussenhandel (R.D. Germană).

■

TURUL CICLIST al Campaniei desfășurat pe distanța de 264,500 km s-a încheiat cu victoria italianului Zilioli, cronometrat în 6h 52:02. Pe locul doi, cu același timp, a sosit Franco Bitossi (Italia).

telefon

Tiparul: I. P. „Informația“, str. Brezoianu 23—25.

40365